Redacția și administrația: str. Vasile Conta nr. 16, tel. 11.10.05, interurban 72 și 286. Telex sportrom buc. 180.

PROLETARI DIN TOATE ȚĂRILE, UNIȚI-VĂ!

sportul

4 pagini 30 bani

Anul XXV — Nr. 591 (6025) ZIAR AL CONSILIULUI NAȚIONAL PENTRU EDUCAȚIE FIZICĂ ȘI SPORT Marți 1 iulie 1969

Copiii, viitorul patriei, în centrul atenției politicii partidului

Vacanța de aur a pionierilor

De vorbă cu prof. ELENA POPARAD, vicepreședinte al C.N.O.P.

Al X-lea CONGRES

Ultimii ani au marcat o etapă dintre cele mai importante în viața și activitatea organizațiilor de pionieri din țara noastră. Hotărîrile Plenarei C.C. al P.C.R. din aprilie 1966 au contribuit decisiv la ridicarea pe o treaptă superioară a muncii de educație desfășurată în unitățile și detașamentele de pionieri. Măsura principală stabilită de aceste documente a constat în trecerea mișcării pionierești sub conducerea nemijlocită a P.C.R. Angajînd activ și convergent toate forțele în sprijinul educației comuniste a școlarilor, partidul a călăuzit și sprijinit neîntrerupt, la toate nivelele, consiliile pionierești și pe toți cei ce muncesc cu pionierii, orientînd ferm întreaga activitate spre înfăptuirea țelurilor educative fundamentale ale organizației.

Ca urmare a măsurilor adoptate și a unei colaborări tot mai rodnice cu școala, a sporit valoarea educativă a activităților pionierești. S-au întreprins numeroase acțiuni destinate să contribuie la educarea patriotică a pionierilor și școlarilor noștri, la cultivarea dragostei și devotamentului nețărmurit față de patrie și partid, față de popor.

Acțiunile organizate, adecvate preocupărilor diverse ale celor mai mici cetățeni ai patriei au urmărit să realizeze valorificarea condițiilor și tradițiilor locale, angrenarea întregii mase a copiilor, stimulați, să învețe, să-și petreacă plăcut și util o bună parte din bugetul lor de timp liber.

Proiectul de Directive pentru cel de-al X-lea Congres cuprinde o serie de măsuri concrete și preconizează ample investiții materiale destinate creșterii și educației tinerei generații a patriei noastre.

Pe această temă ancorată deplin în actualitate, am orientat dialogul nostru cu prof. ELENA POPARAD, vicepreședinte al Consiliului Național al Organizației Pionierilor din România.

● **De la mijlocul lunii iunie, cravatele roșii ale țării se află în vacanță. În foarte multe cazuri, le-am și întîlnit într-o serie de activități distractiv-recreative, fie la Palatul pionierilor, fie la Casele pionierilor din diferite localități, în grupuri compacte îndreptîndu-se spre stațiunile montane sau în cele de pe litoral. Sînt acțiuni izolate, organizate din inițiativa unor unități ori detașamente sau ele se înscriu într-un plan de ansamblu elaborat de conducerea organizației?**

— Spre deosebire de anii precedenți, cînd totul era dirijat către acțiuni strict recreative, de destindere, acum, dat fiind apropierea a două evenimente de mare însemnătate, care insuflețesc întregul nostru popor — Congresul al X-lea al partidului și aniversarea a 25 de ani de la Eliberare, vom căuta ca activitățile de vacanță ale pionierilor să le împletim — printr-o gamă largă de mijloace — cu cele de cunoaștere a trecutului de luptă a poporului și a clasei muncitoare, a realizărilor înfăptuite sub conducerea înțeleaptă a partidului în acest pătrar de veac care s-a scurs de la 23 August 1944.

Așadar, toate acțiunile vacanței mari vor purta acest specific. Vor fi vizitate monumente și locuri care amintesc de trecutul glorios al poporului român — Rovine,

Tiberiu STAMA

(Continuare în pag. a 2-a)

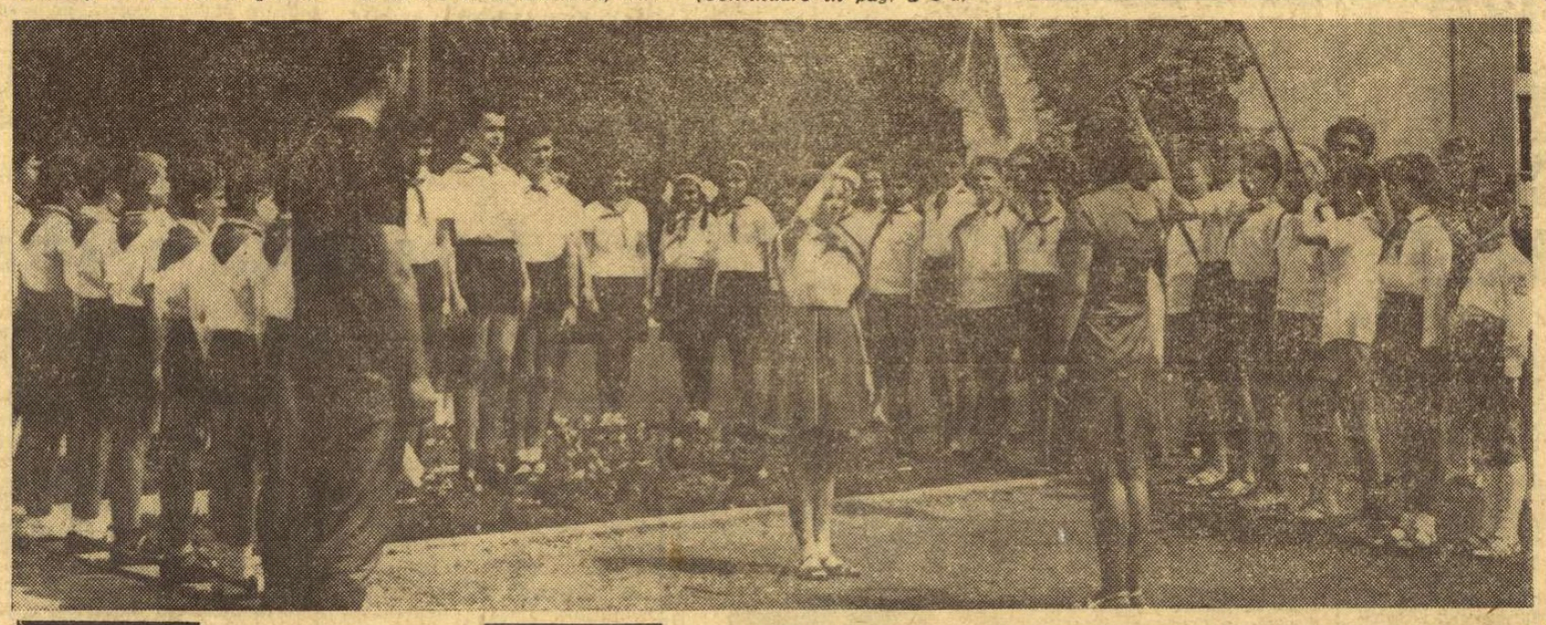

O imagine întîlnită frecvent în aceste zile: un moment din viața unei tabere de curte... Anunțat în cadrul careului, programul de tabără se desfășoară, după aceea, pe terenurile de volei, baschet, fotbal și handbal, la sectoarele rezervate micilor atleți. Așa cum stă bine „cravatelor roșii", pentru care marea recreație a vacanței înseamnă, în toate cazurile, odihnă activă

Foto: V. BAGEAC

Au fost desemnați cei mai mici campioni la tenis de masă

Întrecerile de tenis de masă ale campionatelor republicane de copii, găzduite de sala Floreasca, au reunit 118 concurenți reprezentînd numeroase centre din Capitală și provincie. În urma meciurilor desfășurate la probele pe echipe și cele individuale, clasamentele sînt următoarele: ECHIPE — **categoria pînă la 12 ani: fete:** 1. CSM I Cluj, 2. CSM II Cluj, 3. Șc. sp. Petroșani. **băieți:** 1. Locomotiva București, 2. Dinamo Craiova, 3—4. Sinteza Oradea și CSM Cluj; **categoria 13—14 ani, fete:** 1. Șc. sp. Buzău, 2. Spartac București, 3. CSM Cluj, **băieți:** 1. Comerțul Tg. Mureș, 2. Constructorul Hunedoara, 3—4. Șc. sp. nr. 2 București și Dinamo Craiova; INDIVIDUAL, **categoria pînă la 12 ani, fete:** 1. Maria Sînteoan (CSM Cluj), 2. Ligia Lupu (CSM Cluj), 3. Ildiko Gyöngyösi (șc. sp. Petroșani), **băieți:** 1. Alexandru Buzescu (Locomotiva București), 2. Ștefan Moraru (Locomotiva București), 3. Petre Firănescu (Dinamo Craiova); **categoria 13—14 ani, fete:** 1. Camelia Filimon (șc. sp. Buzău), 2. Irina Tothfalușl (CSM Cluj), 3. Livia Căruceru (Sinteza Oradea), **băieți:** 1. Gheorghe Naftali (Comerțul Tg. Mureș), 2. Cornel Popovici (Constructorul Hunedoara), 3. Marin Firănescu (Dinamo Craiova).

DINCOLO DE APARENȚE...

Nu există modalitate mai fericită de a rămîne credincioși ideii olimpice (recent s-au împlinit trei sferturi de veac de la instituirea J.O.) decît aceea de a readuce din cînd în cînd în actualitate momentele cele mai semnificative din această superbă confruntare dintre sportivii lumii, în care noțiunea de fair-play se ridică la culmi de virtute. O asemena inițiativă și-au propus să o împlinească elevii unui liceu bucureștean, „Nicolae Bălcescu".

În 1960, cu prilejul J.O. de la Roma, elevii și profesorii acestui liceu, avînd drept coordonator pe veșnicul căutător de idei, care este dascălul de sport Constantin Tudose, s-au făcut cunoscuți și apreciați prin intermediul unei expoziții cu totul inedite: o retrospectivă în imagini a Olimpiadelor moderne, începînd cu anul de hotar, 1896.

N-a fost o acțiune care să nu implice eforturi, dimpotrivă. Dar, conștienți de valoarea de mesaj a inițiativei lor, și elevii, și profesorii de la „Bălcescu" au acceptat să-și rezerve un substanțial buget de timp cercetînd biblioteci, studiind documente, colecționînd diplome, cupe și medalii. Pentru realizarea unei asemenea acțiuni ei au întreținut o bogată corespondență cu diferite instituții sportive din țară și de peste hotare. Succesul acestei originale expoziții închinată Olimpiadelor moderne a fost subliniat, la timpul respectiv, și în presă, și prin alte mijloace de popularizare.

Și, inițiativa s-a repetat, mai amplă, mai bogată în conținut, patru ani mai tîrziu, cu ocazia J.O. de la Tokio, apoi, din nou, anul trecut, cînd Mexicul a găzduit o nouă ediție a marii întreceri. Deci, la două din edițiile olimpice la care, în Pantheonul sportului mondial au pășit foarte mulți reprezentanți ai României, personalități recunoscute și apreciate pretutindeni, care au rezistat unor verificări dintre cele mai riguroase.

Intreprinzii elevi de la „Bălcescu" nu s-au oprit însă aici. În pragul acestui an, ei au pus bazele unui „cerc al admiratorilor medaliaților olimpici români"; ulterior, au inițiat un curs de limbi străine, în care sînt predate noțiuni aflate curent în terminologia olimpică. Iar din toamnă, o dată cu redeschiderea anului școlar, ei sînt gata să editeze și o revistă pe care au intitulat-o sugestiv „Cele 5 cercuri olimpice".

Dincolo de aparențe, să recunoaștem, este o treabă foarte serioasă, o inițiativă pe cît de lăudabilă, pe atît de valoroasă. O inițiativă care pasionează, care preocupă mase tot mai largi de elevi din acest liceu. Dificultatea unei asemenea întreprinderi de anvergură este reală și ea merită, fără rezerve, o atenție plină de simpatie.

Inițiative similare, deocamdată la scară ceva mai redusă, au fost semnalate la Gheorghieni și Constanța, la Rm. Vîlcea și Timișoara. Vor mai fi — poate — și în alte părți.

De ce reține atenția o asemenea inițiativă? Ce semnificație poate îmbrăca ea? Are cumva rolul de a canaliza drumul spre marile performanțe al unor tineri? Chiar dacă nu se va ajunge pînă acolo (deși aceasta ar însemna idealul), o astfel de inițiativă contribuie la consolidarea profilului spiritual al tineretului studios, la îmbogățirea cunoștințelor lui și, oricum, la apropierea de SPORT, parte inseparabilă din sfera culturii umane.

T. BRĂDEȚEANU

TURUL ROMÂNIEI — UN VERITABIL SUCCES AL SPORTULUI NOSTRU

Duminică, pe velodromul Dinamo din Capitală, s-a încheiat una dintre cele mai frumoase ediții ale „Turului României". Avînd la start rutieri din 7 țări, multe dintre ele cu tradiție în sportul cu pedale, desfășurîndu-se pe un traseu bine ales și beneficiind de o organizare pusă la punct, întrecerea pentru desemnarea celui de-al 18-lea învingător al înconjurului țării pe biciclete a prilejuit o dispută sportivă acerbă, de o rară frumusețe, încheiată cu o excelentă medie orară: 41,120 km.

Aspectele privind partea tehnică a competiției au fost și vor mai fi, desigur, comentate, subliniate. Despre „Turul României" trebuie însă, înainte de toate, spus că a însemnat o mare manifestare a sportului nostru, un excelent și eficace mijloc de propagandă sportivă. Străbătînd o bună parte a țării, desfășurîndu-se în fața a sute și sute de mii de oameni de vîrste și preocupări diferite, de pe meleaguri diferite, Turul a înfățișat și el frumusețea întrecerii sportive, a contribuit la declanșarea dragostei pentru sport în inimile multor tineri, la înfățișarea amploarei pe care au început s-o capete competițiile tradiționale. Trecînd prin sate și comune, prin orașe mici și mari, înconjurul țării pe biciclete le-a adus în pragul casei — atît celor pasionați de disputa sportivă, cît și celor neinițiați — o mare întrecere internațională care a stîrnit, deopotrivă interes. Se poate spune — fără nici un fel de rezerve — că actuala ediție a „Turului României" a însemnat un veritabil suces al sportului nostru.

● **Timișoara sau Oradea? Iată dilema în desemnarea ultimului învingător al competiției ● Cicliștii adresează mulțumiri conducerii M.C.F.! ● De la această treaptă, sportul nostru cu pedale trebuie să-și înceapă noua sa ascensiune ● Aprecieri elogioase din partea oaspeților**

La această izbîndă sportivă și-au adus, firește, contribuția organizatorii ei. Dar, paralel cu eforturile lor, alte instituții și organizații de stat și obștești au dat un sprijin efectiv și esențial. Conducerea Ministerului Căilor Ferate — căreia făcîndu-ne ecoul cicliștilor, îi adresăm sincere mulțumiri — a creat posibilitatea desfășurării în bune condițiuni a întrecerii, a contribuit la stabilirea unor rezultate reale. Dînd dispoziții ca barierele de cale ferată să fie închise numai în limitele strict regulamentare, dublînd paza lor și delegînd inspectori care să controleze și să sprijine aplicarea dispozițiunilor, M.C.F. a exclus posibilitatea ca întrecerea să fie fragmentată, ca lupta sportivă să fie umbrită de suspiciuni. Sportivii de peste hotare au fost mulțumiți de această solicitudine, au adresat organizatorilor cuvinte de laudă. La rîndul lor,

Hristache NAUM

(Continuare în pag. a 4-a)

Aspect tipic al caravanei Turului în etapele calme

Foto: A. NEAGU

ANCHETA NOASTRĂ

FOTBALUL ÎN MARILE CENTRE SPORTIVE

Ca în fiecare an, finalul sezonului fotbalistic — marcat prin încheierea principalelor competiții ale calendarului intern — invită la retrospectivă. După o suită de comentarii, „SPORTUL" începe, cu acest număr, o largă dezbatere privind dezvoltarea actuală a fotbalului într-o serie de mari centre fotbalistice ale țării. Este astfel pusă în discuție nu numai comportarea echipelor din divizia A, ci întreaga activitate a formațiilor de fotbal (de la cele de copii și juniori pînă la cel mai valoros „11") din diferite orașe sau județe.

În baza unor constatări proprii, dar în mare măsură și sprijinindu-se pe opinia a numeroși specialiști și activiști sportivi care muncesc în domeniul fotbalului, cronicarii ziarului își propun să reflecte multilateral activitatea desfășurată în acest sport de mare popularitate. De aici, dorința de a căuta răspunsuri la numeroase întrebări, vitale pentru fotbalul nostru: CARE ESTE VALOAREA REALĂ A ECHIPELOR PARTICIPANTE LA DIFERITE COMPETIȚII? ÎN CE MĂSURĂ BAZA MATERIALĂ RĂSPUNDE CERINȚELOR ACTUALE? CINE ȘI CUM SE OCUPĂ DE FOTBALUL DIN MARILE CENTRE SPORTIVE?...

Credem că echipele din divizia A sînt — sau ar trebui să fie — expresia valorică a fotbalului din orașul sau județul respectiv, tot așa cum echipa reprezentativă ar trebui să fie expresia valorică a diviziei naționale A. Așa stau, oare, lucrurile? Există, din acest punct de vedere, create condițiile pentru un salt de calitate în fotbalul din marile centre, înainte de toate, și prin aceasta în fotbalul din țara noastră? Vă propunem să ne urmăriți în acest estival itinerar fotbalistic. Pentru început, în pagina a III-a: SPORTUL LA CLUJ...

LA ZI

NOI CONCURSURI DE GIMNASTICĂ

În perioada următoare sînt programate două importante concursuri de gimnastică, unul intern iar altul internațional. Este vorba de finala campionatului republican de gimnastică artistică (4-6 iulie) și de întîlnirea amicală dintre selecționatele de juniori (fete și băieți) ale României și R. F. a Germaniei (11-13 iulie).

SCHIMB DE EXPERIENȚĂ CU SPECIALIȘTI STRĂINI LA CENTRUL DE MEDICINĂ SPORTIVĂ

Cu ocazia vizitei în țara noastră a specialistului vest-german doctor Landgraf, însoțit de cîțiva colaboratori, zilele trecute a avut loc la Centrul de medicină sportivă o masă rotundă, la care au participat ortopezi și traumatologi sportivi, medici de lot, antrenori. Cunoscutul medic vest-german a participat la discuții interesante privind, în special, diagnosticul și tratamentul diverselor afecțiuni musculare ale sportivilor.

VALERIU IRIMESCU ÎNVITAT ÎN FRANȚA

Maestrul emerit al sportului la rugby, Valeriu Irimescu, a primit din partea conducerii clubului sportiv La Voulte, invitația de a vizita Franța. Este o nouă dovadă de prețuirea pe care o cunoaște — peste hotare — rugbyul românesc și exponenții lui.

BOXERII DINAMOVIȘTI, LA BERLIN

Ieri dimineață, echipa de box Dinamo București a plecat la Berlin pentru a participa la întrecerile Dinamoviadei. Au făcut deplasarea boxerii Ganea, Ivan, Iuga, Brătie, Dobrescu, A. Vasile, Ghiță, Györfi, Olteanu, Constantinescu, Mariuțan. Echipa este însoțită de antrenorii Nour și Dumitrescu, precum și de arbitrul Mihai Viciulescu.

BUREVESTNIK LENINGRAD ÎN TURNEU ÎN ȚARA NOASTRĂ

Sala Giulești găzduiește astăzi, de la ora 18, întîlnirea internațională de volei feminin dintre formația *Burevestnik Leningrad*, care efectuează un turneu în țara noastră și o selecționată sindicală a Capitalei, formată pe scheletul echipelor C. P. București și Flacăra Roșie. În continuare, voleibalistele sovietice vor juca la Iași, cu Penicilina, iar la 6 iulie vor susține meciul revanșă cu selecționata sindicală bucureșteană.

CAMPIONATUL EUROPEAN DE JUNIORI LA VOLEI

Începînd cu 27 septembrie, se vor disputa, la Riga și Tallin (U.R.S.S.), întrecerile din cadrul Campionatului european de juniori la volei. Echipele noastre vor juca în seria a VI-a, la băieți, alături de formația Iugoslaviei și încă o echipă nedesemnată și în seria I, la fete alături de U.R.S.S., Ungaria și Italia. Partidele se vor disputa la Riga. Ocupantele primului loc în serii vor participa la un turneu final pentru locurile 1—6.

DUBLĂ ÎNTÎLNIRE AMICALĂ DE VOLEI LA TIMIȘOARA

La Timișoara s-au disputat două partide internaționale amicale de volei între echipele feminine *Școala sportivă Timișoara* și *Liceul economic Kikinda* (Iugoslavia). În primul joc victoria a revenit elevelor timișorene cu 3-1, iar meciul revanșă a fost cîștigat de oaspete, cu același scor.

P. ARCAN, coresp. principal

Elisabeta Turcu, una din speranțele gimnasticii noastre, prezumtivă componentă a echipei de junioare a României, la un antrenament

Foto: B. VASILE

Echipa C.P.B. a mai cucerit o cupă

După o lungă perioadă de timp, Capitala țării noastre a găzduit sîmbătă și duminică o competiție de oină cu participarea unor echipe din provincie. Este vorba de întrecerile „Cupei consiliului municipal sindical București" la care au participat formațiile C.P.B., F.C.M.E. București, Petrolul Urlați (jud. Prahova) și Chimia Tr. Măgurele.

Desfășurate pe terenul Constructorul din șoseaua Olteniței, jocurile dintre cele 4 echipe au furnizat întreceri care au plăcut spectatorilor, prezenți în număr neașteptat de mare. Sufragiile publicului le-a întrunit campioana țării și deținătoarea „Cupei României", C.P.B., echipă pregătită de cunoscutul antrenor Alex. Rafailescu. În compania oinarilor din Tr. Măgurele antrenați de profesorul de matematică Constantin Cîrjan și celor din Urlați, bucureștenii au făcut o adevărată demonstrație atît la „bătaia" cît și la „prinderea" mingii.

CLASAMENTUL FINAL: 1. C.P.B. 18 p, 2. Chimia Tr. Măgurele 14 p, 3. Petrolul Urlați 10 p, 4. F.C.M.E. București 6 p.

Finala piloților aeromodeliști

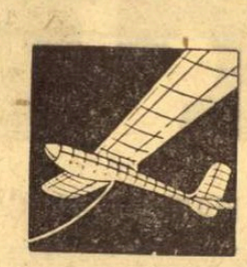

Campionatul republican de aeromodele captive, care s-a desfășurat pe pista circulară de beton de la Băneasa-strand din Capitală a reunit — de-a lungul a patru zile de concurs — elita piloților-constructori de aeromodele din țară. Încă de la primele lansări, maestrul emerit al sportului, Ștefan Purice, (Gr. Roșie Buc.) s-a situat în fruntea clasamentului probei de viteză pe km lansat (2,5 cmc) cu 197 km/oră. L-au urmat Elvira Purice cu 188 km/oră și Dumitru Filip (Cimentul Turda) 185 km/oră. La 5 cmc, același învingător care s-a distanțat substanțial de restul adversarilor reușind 190 km/oră, cea mai bună performanță a anului. Pe următoarele locuri Anton Nagy (Plastica-Oradea) 156 km/oră și Silvestru Moraru (Stăruința-Suceava) 138 km/oră.

Așteptată cu interes, cat. 10 cmc a dezamăgit. Lipsa motoarelor pentru competiții de viteză nu a permis talentaților concurenți să-și echipeze aeromodelele cu motoare adecvate probei. A cîștigat Gh Csoma (Plastica-Oradea) cu 160 km/oră, urmat de Gh. Dan (Gr. Roșie-Buc.) 129 km/oră și Pavel Petromăneanțu (Victoria- Timișoara) 102 km/oră

Juriul (după o deliberare de peste ... 8 ore), a comunicat punctajul la stand al machetelor zburătoare. Dar, pe învingător nu l-a putut cunoaște publicul decît la sfîrșitul evoluțiilor în zbor a machetelor Revelația concursului: „Mustang P 51 D", care escamota trenul de aterizare în zbor, iar la aterizare ilumina calea de rulare cu farurile de bord. Mai bine executat, „TARPANUL" lui Fr. Rimoczi (Tehnofrig Cluj) a luat avans la proba de stand și cu tot zborul mediocru a cîștigat titlul suprem cu 561 p.

La cea mai spectaculoasă probă — acrobația aeromodelistică cu cele 16 figuri impuse (looping, zbor pe spate, ranversări etc.) George Craioveanu (Gr. Roșie Buc.) a reintrat în posesia titlului cu 2274 p, urmat de fostul campion Mihai Muscă (Tehnofrig-Cluj) 2236 p și Gh. Csoma (Plastica-Oradea) 2063 p.

În proba de curse pe echipe, cuplul campion A. Nagy — N. Mișaros (Plastica-Oradea) a demonstrat o superioritate netă, dar în finală — dintr-o neatenție a ratat victoria, clasîndu-se al treilea. Noii campioni: echipajul C. Silex — Uve Haberprusch (Gaz metan-Mediaș) 200 ture circulare (20 km) în 12 min. 25 sec, urmați de echipajul Gh. Barbu — D. Filip (Cimentul Turda).

După seriile eliminatorii — foarte frumoase — ale probei de ... lupte aeriene (unde fiecare pilot își conducea aeromodelul cu 130 km/oră) — au ieșit învingători în finală G Craioveanu (215 p), urmat de Gh. Șerban (Gr. Roșie) 190 p. și A. Csoma 80 p.

În sfîrșit, la probele de viteză, acrobație cu program redus machete și curse, au fost prezenți — pentru prima oară la un campionat republican — și juniorii. Dintre ei s-au remarcat C. Apăvăloaie (Flacăra-Brașov), machetistul Gh. Frățeanu (Metalul-Hunedoara), Ionuț Bobocel (Cutezătorii Buc.) și juniorii asociației sportive Cimentul Turda (antrenor Gh. Barbu).

Clasamentul pe echipe: 1. *Grivița Roșie-București* 3280 p — campioană republicană; 2. Plastica Oradea 3245 p; 3. Metalul Hunedoara 2170 p.

C. GEORGE

Printre culoare...

● Un grup de 4 înotători români alcătuit din Agneta Șterner, Cristina Stănescu, Ion Miclăuș și Petre Teodorescu, împreună cu antrenorul Felix Heitz, pleacă astăzi din Capitală pentru a participa la două mari concursuri internaționale. Primul, „Cupa națiunilor", este programat în zilele de 5 și 6 iulie în localitatea austriacă Bruck, iar cel de al doilea, „Marele premiu al orașului Bratislava", la 8 și 9 iulie.

● Sîmbătă și duminică se vor desfășura la Ștrandul Tineretului întrecerile fazei a II-a (orășenească) a campionatelor naționale de înot.

● REȘIȚA. Cîteva rezultate ale ultimului concurs desfășurat în localitate: E. Almer 2:25,4 și M. Hohoiu 2:27,1 la 200 m mixt; Rodica Pătruică 2:46,4, Siegrid Slecian 2:51,4 și Dagmar Hluzin 2:56,8 la 200 m mixt; Doina Litaveț 1:31,3 la 100 m bras; E. Puel 40,4 la 50 m spate; Anca Andrei 2:46,2 și Daniela Coroiu 2:49,8 la 200 m mixt; D. Wetterneck 2:36,8 la 200 m mixt. (A. Rudeanu — coresp.)

● MEDIAȘ. 80 de sportivi din Galați, Cîmpina, Sibiu și din localitate au luat parte la „Cupa municipiului Mediaș". Rezultate: P. Dancău (Galați) 1:13,2 — 100 m liber; Liadore Covaci (Mediaș) 1:30,0 — 100 m bras; L. Covaci 3:14,0 — 200 m bras: (V. Popovici — coresp.)

● PLOIEȘTI. Întreceri în cadrul „Cupei pionierului". Mihaela Georgescu 42,2 — 50 m liber; M. Mandache 40,0 — 50 m liber și 45,0 — 50 m spate; T. Tretiacov 1:10,1 — 100 m delfin. (M. Sima — coresp.).

Rezultate strînse în prima etapă a „C.C.E." la popice

Au început întrecerile primei ediții a „Cupei campionilor europeni" la popice. Făcînd parte din grupa I și evoluînd duminică în capitala Ungariei alături de formațiile Postar Split (Iugoslavia) și CSEPEL Budapesta, Olimpia Reșița a avut o comportare mulțumitoare, ținîndu-se aproape de valorosii ei adversari. S-a jucat contra scor. Cele trei echipe au realizat următoarele rezultate: Postar Split 5 073 p. d., Csepel Budapesta 5 069 p. d. și Olimpia Reșița 5 050 p. d.

După cum se poate vedea, doar 23 de popice îi despart pe reșițeni de prima clasată. Diferența poate fi ușor recuperată în următoarele două etape, mai ales că Olimpia va face o dată oficiu de gazdă.

Cele mai bune rezultate individuale: Kiss (Csepel) 870 p. d., Bălaș (Olimpia) 864 p. d. și Cristulovici (Postar) 856 p. d.

Următoarele întreceri sînt programate între 5-6 și 12 -13 iulie.

FINALA „CUPEI U.G.S.R."

Timp de trei zile, noua arenă de popice cu patru piste din Rm. Vîlcea a găzduit întrecerile finale ale „Cupei U.G.S.R.". 64 de concurenți, din diferite județe ale țării, calificați din etapele anterioare ale competiției, și-au disputat întîietatea la probele de 100 bile femei și 200 bile bărbați. S-a jucat contra scor, individual și pe echipe mixte, alcătuite din 2 jucătoare și tot atîția jucători.

CLASAMENTE: *echipe* — 1. selecționata U.G.S.R. I 2 503 p. d., 2. selecționata județului Maramureș 2 472 p. d., 3. selecționata județului Satu Mare 2 397 p. d.; *individual, feminin* — 1. Ana Marcu (București) 420 p. d., 2. Anica Gabrian (Satu Mare) 407 p. d., 3. Cornelia Zaharia (Baia Mare) 395 p. d.; *masculin* — 1. P. Purje (Cîmpina) 900 p. d., N. Zolyomi (Baia Mare) 887 p. d., 3. T.-Botoș (Satu Mare) 850 p. d.

P. GIORNOIU și M. DINESCU — coresp.

BAZAR HEBDOMADAR

Ne modernizăm?

După cum se știe, în toate domeniile de activitate facem eforturi pentru modernizare. A te înscrie sub zodia modernizării — înseamnă să contribui la înnoirile dintr-o anumită sferă de activitate. Setea de modernizare, de înnoire este specifică ființei umane, și se arată spre lauda ei. În această sete se citește neostenita aspirație a omului spre perfecțiune, spre mai bine. Omul nu este numai o ființă căreia îi sînt proprii rațiunea, mîndria de a munci, limbajul articulat, conviețuirea între limitele eticului — ci, în egală măsură, tentația înnoirii asupra căreia insist, tentație ce poate echivala cu o superbă aventură dedicată spiritului uman. În poezie, de pildă, cei ce au tentat înnoirile — multe dintre ele salutare — spuneau că „luptă la frontierele necunoscutului". Din unghiul de vedere al acestei „lupte", chiar dacă snobii vor face crețuri pe nas, sporturile reprezintă o constantă bătălie la frontiera necunoscutului. Nu mai departe decît finala cupei la fotbal — s-a dovedit un exemplu elocvent. Ce să mai spun de „Turul României" (ciclism) care, la ora cînd scriu aceste rînduri, absoarbe interesul unanim?!

Dar, sînt modernizări și modernizări.

Nu orice modernizare merită să fie asimilată. Și iată că, totuși, Buletinul nr. 6 *al competiției ne informează că doi dintre cicliștii noștri, pe care* Sportul, *pe bună dreptate, refuză să-i numească sportivi — Gheorghe Răceanu și Gheorghe Ciumeti — au parcurs, în camion, zeci de kilometri, pentru ca, apoi, să apară, proaspeți, în apropierea liniei de sosire. Nici „în familie" nu se admit asemenea trucuri — ce să mai zici, atunci, cînd ești înconjurat de străini? Comportarea celor doi rutieri e un soi de noutate în ciclismul nostru. Valoarea acestei noutăți aruncă o tristă umbră asupra noastră, a tuturor. La fel dopajul de cu un an înainte al lui Ciumeti care, reimprospătîndu-și arsenalul, se află în recidivă. Am spus că actul subetic al celor doi aruncă o tristă umbră asupra tuturor. Credeți că am exagerat? Dacă da, atunci să exemplific. Apar în presa noastră nu puține articole care, justificat, scot în lumină o sumă de cangrene ale „sportului capitalist". Oameni de condei și de probitate morală insistă asupra acestora, în dorința de a înlătura, prin exemple, tot ceea ce ar putea desfigura chipul luminos al sportului nostru. Oare, cei doi în cauză — și alții, unii din alte ramuri sportive —, nu s-au gîndit la posibilele urmări ale „modernizărilor" aplicate de ei în această competiție de prestigiu, care este „Turul României" la ciclism? Coechipierii lor, antrenorii lor, Federația de specialitate — în consensul general al iubitorilor sportului cu pedale — vor trebui să-i „judece" pe cei doi fără cruțare.*

De data aceasta, cei doi ar fi fost mai bine să utilizeze picioarele și nu capul. Așa e sportul: are paradoxurile sale. Capul face, picioarele trag!

AL. CAPRARIU

Printre balize...

Este vară și, pe lacurile din țară și din străinătate, activitatea în sportul caiacului și canoei se desfășoară cu intensitate. Firesc, deci, ca pe agenda competițională să figureze la fiecare sfîrșit de săptămînă numeroase întreceri.

ÎNTÎLNIRE INTERNAȚIONALĂ LA SNAGOV

Sîmbătă și duminică (dimineața, de la ora 9) apele lacului Snagov vor găzdui o interesantă competiție internațională intercluburi. Participă sportivi de la **DINAMO BUCUREȘTI, DOZSA BUDAPESTA** și o selecționată a cluburilor **DINAMO** din **U.R.S.S.** Programul întrecerii cuprinde numai probe de viteză — 500 și 1000 m. Din cîte ne-a relatat antrenorul dinamoviștilor bucureșteni, **Radu Hușan**, la startul probelor vor fi prezenți cei mai valoroși caiaciști și canoiști ai clubului bucureștean, în frunte cu **Vernescu, Sciotnic, Patzaichin** ș.a. Este de asemenea scontată prezența multor sportivi de renume din Ungaria și Uniunea Sovietică.

REGATA BELGRAD

Tot la sfîrșitul săptămînii, un lot de sportivi români va lua startul în regata Belgrad, competiție la care și-au anunțat participarea un mare număr de echipe. La aceste întreceri vom fi reprezentați de: **D. Petrescu, Valentina Serghei, Hilde Lauer, Elena Berbecel, Melania Ignatenco, Solomonida Grigore, N. Schmul, E. Zabara, I. Cozlov, Maria Drăghici, Ioana Calenic, M. Zafiu, I. Negraia**. În program sînt prevăzute probe de seniori și juniori.

...ȘI REGATA GRUNAU

Tradiționala regată internațională de la Grunau, care va avea loc, de asemenea, sîmbătă și duminică, va reuni o mare parte dintre caiaciștii și canoiștii fruntași ai continentului nostru și constituie, ca și regata Belgrad, o excelentă verificare înaintea campionatelor europene de la Moscova. Echipa țării noastre pentru această competiție este alcătuită din următorii sportivi: **Haripena Evdochimov, Demetra Angelescu, Natalia Mangea, Paraschiva Cuciuc, Simion Cuciuc, S. Timoran, I. Reva, Gh. Danielov, Serghei Procop, A. Trofimov, S. Sevastian, T. Ditcov, P. Năstase, V. Năstase.**

DIN NOU SNAGOVUL!

În zilele de 12 și 13 iulie Snagovul va primi din nou vizita unui mare număr de fruntași ai caiacului și canoei din multe țări europene. La ediția din acest an a regatei internaționale Snagov vor concura, printre alții, zeci de laureați ai Jocurilor Olimpice, campionate mondiale și europene.

MOZAIC COMPETIȚIONAL

● **ÎNCEPE CRITERIUL NAȚIONAL AL JUNIORILOR MICI** ● **RAPID A CÎȘTIGAT „CUPA DE VARĂ"** ● **ASTĂZI SOSEȘTE ECHIPA FEMININĂ A CUBEI**

● **De astăzi, cele mai bune echipe de juniori și junioare II își dispută, la Constanța și, respectiv, la Cluj, primele locuri în Criteriul național al juniorilor mici. Pentru întreceri s-au calificat reprezentativele școlilor sportive** din Timișoara, Cluj, Mediaș, Pitești, Suceava, Școala sportivă nr. 2 București, Farul Constanța și Liceul nr. 35 București (la băieți), ale școlilor sportive din Deva, Satu Mare, Gheorghieni, Giurgiu, Constanța, Cluj, Școala sportivă nr. 2 București și Liceul nr. 35 București (la fete). **În anii trecuți, competiția s-a desfășurat sub titulatura de Campionat național, victoria revenind în 1967 Școlii sportive Mediaș (băieți), Școlii sportive nr. 1 București (fete), iar în 1968 Farului Constanța (băieți) și Școlii sportive nr. 1 București (fete).**

● **S-a încheiat „Cupa de vară"**, competiție organizată de C.M.E.F.S. București pentru echipele masculine divizionare din Capitală. În partida decisivă, Rapid a învins Steaua cu scorul de 95—71 (42—43). Cei mai buni jucători au fost Radu Popovici, Cr. Popescu, Tursugian, Stănescu, de la Rapid, respectiv Alin Savu, Val. Gheorghe, Irimie și Florin Niculescu. După cum se vede, Irimie de la I.E.F.S. și Fl. Niculescu de la Politehnica București și-au făcut cu acest prilej debutul la Steaua. Clasamentul final al competiției: 1. Rapid, 2. Steaua, 3. I.C.H.F., 4. Voința, 5. Academia militară, 6. Progresul.

● **S-au stabilit și zonele campionatului masculin de calificare pentru divizia B care vor avea loc între 10—15 iulie în următoarele localități: Piatra Neamț (Știința Sf. Gheorghe, Pedagogic Tg. Mureș, Constructorul Săvinești, Agronomia Iași, Petrolul, Orașul Gheorghe Gheorghiu-Dej), Ploiești (DSAPC Ploiești, Academia militară București, Pescarul Burdușani-Ialomița, Comerțul Tîrgoviște, Voința Sibiu), Buzău (Rapid Galați, Rapid Buzău, Progresul Brăila, Petrochimia Pitești, Vitorul Dorohoi) și Timișoara (Utilajul Timișoara, Voința Oradea, Flacăra roșie Cluj, Proiectantul Baia Mare, Atletul Craiova).**

● **Astăzi sosește în Capitală reprezentativa feminină a Cubei care va susține, miercuri, vineri și sîmbătă, meciuri amicale în compania selecționatei țării noastre.**

Marginalii la concursul internațional de dirt-track

Inconstanța a caracterizat comportarea alergătorilor noștri

Fără îndoială, în condițiile în care specialiștii noștri în acest sport al curajului, îndemînării și virtuozității au stat „în carantină" aproape trei ani, din cauza lipsei unei piste adecvate, rezultate deosebite nu se puteau aștepta de la ei. Cît ar fi Ion Cucu, de pildă, de talentat și de ambițios, lipsa concursurilor nu poate să nu fie resimțită, mai ales într-o întrecere cu sportivi valoroși, alergători care dacă nu își fac cursul săptămînii, se aliniază la startul unor importante competiții (cum este cazul cehoslovacului Zdenek Majstr). Acest lucru s-a putut observa duminică, cu prilejul concursului internațional ce a avut loc pe pista de la complexul sportiv Metalul din Capitală. În întrecere cu 6 alergători de peste hotare, era de așteptat totuși ca sportivii noștri fruntași să aspire la locuri mai bune. Inconstanța în comportare, însă, de la o manșă la alta, i-a privat pe Cucu și Șinca de ocuparea unor locuri superioare. În fiecare manșă s-a acordat următorul punctaj: locul I — 3 p, locul II — 2 p, locul III — 1 p, locul IV — 0 p. Și pentru a avea o imagine mai clară a „punctajelor obținute" pe manșe de către primii alergători: **Z. Majstr** — 3, 3, 3, 3, 3; **P. Petkov** — 3, 3, 1, 3, 3; **I. Cucu** — 1, 3, 2, 3, 3; **R. Jurcă** — 2, 2, 2, 2, 3; **Sitzwohl** — 2, 2, 2, 2, 2. Austriacul, fără să cîștige vreo manșă, s-a clasat înaintea lui **A. Șinca (locul VI)**, care a avut cea mai contradictorie comportare, obținînd următoarele punctaje: 3, victorie, la 1, 1, 2. Motorul, o dată, și apoi condiția fizică, l-au privat de un loc bun fiindcă manșele 3 și 4 le-a cedat pe ultimii 200 m. Șinca a avut, cum se spune, locul II în mînă dar l-a ratat. Sub așteptări Al. Datcu, talent deosebit dar, se pare, nepregătit, mai ales fizic.

Grupul celor tineri (Marinescu, Ivan, Dobre, Voiculescu, Moldovan) a fost dominat de sibianul **I. Bobîlneanu**, un băiat dîrz, bine pregătit, care a reușit să se claseze chiar înaintea unor consacrați (Datcu, bulgarul Iliev, cehoslovacul Rosoulek, austriacul Lausseger). Punctajul lui — 3, 2, 3, 0, a arătat că e capabil de lucruri frumoase, victoria asupra lui Șinca fiind deosebit de prețioasă și stimulatorie.

Două cuvinte despre cîștigător — Zdenek Majstr are 20 de ani și practică acest sport doar de doi ani. Un tinerel destul de firav (credem că nu depășește 60 kg în greutate), dar bine pregătit. Știe să plece din start, să folosească perfect mersul pe roata din spate, să atace excepțional virajele, grație unei deosebite forțe în brațe. Credem că prezența lui în concursul de la București a însemnat pentru sportivii și antrenorii noștri un prilej de meditație în ceea ce privește pregătirea, sub toate aspectele — tactic, fizic, tehnic.

C. ALEXE

De la 4 metri...

Mîine sosește în Capitală reprezentativa de juniori a Ungariei, care va susține două întîlniri amicale cu selecționata similară a României. Partidele vor avea loc vineri și sîmbătă, de la ora 18,30, la ștrandul Tineretului.

● Lotul orașului București în care vor evolua printre alții P. Mureșan, A. Grințescu, Neacșu, Lazăr, Miu, Fl. Teodor, A. Munteanu pleacă la Belgrad pentru a participa la un turneu internațional.

● Reprezentativa R. D. Germane, care va juca în zilele de 10 și 13 iulie în Capitală a întreprins recent un turneu la Lvov. Poloiștii germani au pierdut ambele meciuri susținute cu selecționata Uniunii Sovietice (3—4 și 4—7) și au întrecut la limită formația Dinamo Lvov (4—3).

● Federația de specialitate a invitat pentru dubla întîlnire internațională România—R. D. Germană pe arbitrul francez Alphonse Angella.

● Lotul național de polo continuă pregătirile sub conducerea antrenorului I. Frîncu și sub directa supraveghere a antrenorului federal Al. Popescu. În componența sa se află portarii Gheța, Frățilă, Bogdan și Scurei, precum și jucătorii Zahan, Szabo, Culineac, Novac, Zamfirescu, Țăranu, Firoiu, Popa, Mihăilescu. Lor li se vor alătura M. Popescu și Gl. Rusu, aflați actualmente cu echipa de tineret într-un turneu în U.R.S.S. În această săptămînă este programată și o ședință de analiză a planului de pregătire a lotului, la care sînt invitați toți antrenorii din Capitală.

Copiii, viitorul patriei,

(Urmare din pag. 1)

Călugăreni, Podul Înalt, Suceava, Șelimbăr etc., — de lupta clasei muncitoare împotriva exploatării burghezo-moșierești, cele legate de zilele insurecției armate din 1944, care au premers marelui act al Eliberării.

Sigur, contextul unor asemenea acțiuni este extrem de larg și ele au drept scop să cultive la tinerele mlădițe dragostea față de patrie și popor, atașamentul nețărmurit față de Partid, făurarul izbînzilor noastre pe drumul construirii și desăvîrșirii socialismului. O pluralitate de manifestații cultural-artistice și sportive ce vor avea loc la sate și în orașe vor avea drept principali interpreți pe pionierii cei mai talentați, cei mai înzestrați.

Repet, însă, toate aceste acțiuni multiple, la nivelul organizațiilor de pionieri, nu vor modifica conținutul și sensul vacanței, care va rămîne... vacanță, adică reconfortare fizică și spirituală, foarte necesară, după un an rodnic de învățătură și de activități obștești închinate împlinirii a 20 de ani de la înființarea organizației; dar acest conținut va fi mult mai amplu, mai bogat, îmbrăcînd, cum este și firesc, un caracter sărbătoresc.

● **Reconfortare fizică și spirituală, înseamnă, desigur, odihnă activă. Pionierii, imediat după vacanță, au luat parte la o serie de întreceri sportive, una din modalitățile de a realiza acest deziderat, altele sînt în curs de desfășurare. Ne gîndim la finalele campionatelor naționale de fotbal ale școlilor generale care încep miercuri în Capitală, la întrecerea finală a micilor gimnaste de la „artistică", care își vor desemna, tot în această săptămînă campioanele, la Constanța. Dacă despre aceste evenimente sportive cu profil competițional se cunosc unele detalii, în schimb, se știu prea puține lucruri despre alte mijloace de a realiza odihna activă a pionierilor, de pildă prin intermediul taberelor.**

— Și de data aceasta, poate mai mult ca în trecut, taberele reprezintă centrul de greutate al activităților sportive din marea recreație a vacanței. În primul rînd, taberele de odihnă, pentru cei mai merituoși elevi la carte, în activitatea sportivă, la disciplină, care vor găzdui peste 100 000 de pionieri. Apoi, tabere pe profil de activități — culturale, artistice, științifice etc. — cu alți circa 5 000 de participanți. Separat, taberele sportive, de performanță, care vor concentra și ele o cifră importantă de copii: aproape 4 000.

● **Despre aceste tabere cu specific sportiv, cîteva detalii...**

— Ele sînt organizate în patru localități, toate cu tradiție. De pildă, cea de fotbal, de la Bucșoaia, din județul Suceava. Acolo, într-un cadru natural deosebit de pitoresc, mai bine de 40 de echipe de minifotbal, în principiu campioanele județelor, vor gusta din plin bucuriile vacanței, din odihnă, dar și prin întreceri sportive (o competiție dotată cu „Cupa Eliberării"). La Moneasa, în județul Arad, vor face popas înotătorii, reprezentanți ai centrelor de copii din întreaga țară. La Bran (Brașov) își vor da întîlnire pasionații turismului, iar la Păuleasca, în Argeș, șahiștii. Ca și în cazul fotbaliștilor, la nivelul tuturor celorlalte specialități se vor organiza întreceri sportive închinate Congresului al X-lea al P.C.R. sau Zilei Eliberării.

Tot cu caracter sportiv, aș aminti aici și tabăra de la Piatra Neamț, pentru cicloturiști, reprezentanți ai județelor care au tradiție în această disciplină sportivă și din rîndul cărora vor fi selecționați cei 40 de cutezători prezenți la acțiunea cicloturistică internațională intitulată „Flacăra prieteniei", de la începutul lunii august.

● **Această ultimă acțiune ne este cunoscută...**

— ...evident, deoarece ea este patronată de ziarul „Sportul". Sperăm să fie o inițiativă reușită, să contribuim la adîncirea relațiilor de prietenie dintre pionierii noștri și cei bulgari. Mai mult, ea să reprezinte semnalul către alte acțiuni asemănătoare, cu profil internațional, de pildă un campionat interțări la nivelul copiilor, al pionierilor sau o miniolimpiadă de iarnă. Dar acestea sînt proiecte pentru anii care urmează...

● **Printr-o hotărîre a Consiliului Național al Organizației Pionierilor, 1969 a fost decretat anul turistic pionieresc, acțiune pozitivă, subliniată la timpul cuvenit și de ziarul nostru, destinată să trezească gustul cravatelor roșii pentru cea mai atractivă și mai lesnicioasă activitate sportivă de masă. Cum se vor desfășura în vacanța de vară, acțiunile din această sferă de activitate?**

— **Înainte de toate prin excursii în cuprinsul județelor sau interjudețene, care vor angrena un număr de aproape 100 000 de pionieri. Evident, acestea vor fi acțiuni cu caracter descentralizat, în care inițiativa va aparține consiliilor locale. Și aș putea să subliniez că în această privință sînt de semnalat multe inițiative frumoase. De pildă în județul Hunedoara a fost inițiată o expediție pe muntele Găina cu participarea a peste 1 000 de pionieri. O dată sosiți acolo copiii vor prezenta o evocare istorică cu tema „Crăișorii munților". Deci, turism și activități culturale.**

Pionierii din județul Brașov vor efectua în corturi un circuit pe traseul Brașov—Făgăraș—Săcele—Rupea, cu participarea a 2 000 de copii. În județul Harghita, 10 000 de pionieri vor fi prezenți la excursii pe jos de cîte 10 km. Alți pionieri din acest județ vor drumeți în Moldova, în sudul țării, pe Litoral, sau vor întinde tabere de corturi amplasate în cele mai frumoase locuri ale munților învecinați: Harghita, Căliman, Hășmașul Mare, Baraolt. Pionierii arădeni au în program un tur ciclist al județului, cei din Brăila o expediție pionierească în cadrul căreia vor fi organizate și întreceri atletice și de handbal. O ștafetă sportivă combinată pregătesc pionierii din Caraș-Severin, o competiție de fotbal cei din Bihor, expediții și tururi cicliste, reprezentanții județelor Vîlcea, Argeș, Constanța, o tabără în Deltă, cei din Tulcea.

★

În încheierea dialogului acordat, tovarășa prof. Elena Poparad și-a exprimat mulțumirea pentru felul în care se realizează colaborarea Consiliilor organizației pionierilor cu Inspectoratele școlare și totodată speranța că în această amplă rețea de acțiuni sportive Consiliile pentru educație fizică și sport își vor aduce și ele contribuția la reușită, atît prin asistență tehnică de specialitate, cît — mai ales — prin punerea la dispoziție a unor terenuri și amenajări, invitînd o serie de sportivi fruntași care să împărtășească pionierilor din experiența lor, să-i inițieze în tainele unor discipline sportive. Cu alte cuvinte, vacanța de vară să îmbrace un conținut cît mai bogat, să fie realmente o destindere pentru toți copiii patriei — viitorul de aur al României socialiste.

Pentru călătorii scurte sau voiaje mai îndelungate, magazinele și raioanele de specialitate vă oferă o gamă largă de geamantane și valize din carton sau policlorură de vinil, în dimensiuni și culori diferite, cu prețuri accesibile, de la 85 lei la 188 lei bucata. (20?2)

fotbal

sportul LA CLUJ

● Pornind de la o bogată tradiție ● Numeroase promoții de tineri campioni la „U" și C.F.R. ● „Propunem reînființarea diviziei naționale de juniori" ● Admirabile cartiere și... nici un microteren ● Ce se întîmplă la Industria sîrmei C. Turzii ? ● Dar la Arieșul ?

De cînd se pomenește despre fotbal în țară la noi, Clujul și împrejurimile lui au dat mai mereu recolte bogate de jucători valoroși. Și astăzi, după foarte mulți ani, poți auzi vorbindu-se cu mîndrie de un Guga, Huza, Cipcigan, Iuliu Hațeganu, Sepi și Sepci, pionieri ai sportului cu balonul rotund în această parte a locului, de Puiu Cociuban, Bindea (da, da Binduț este clujean la origine), Sfera, Felecan, Ploieșteanu, frații Covaci, frații Szaniszlo, dr. Luca, Coracu, Vigu, dr. Țăranu, frații Medrea și mulți alții ca ei, aparținînd unor generații de jucători care, prin comportare, abnegație pe terenul de sport și la locul de muncă (cît de armonios au îmbinat cei mai mulți dintre ei sportul și profesia, ambele la nivel de performanță) vor fi trecuți cu majuscule în cartea de aur a fotbalului românesc.

Intr-o vreme, în primii ani de după cel de-al doilea război mondial, datorită frumoasei sale tradiții, Clujul domina — prin valoare, constanță și masă — tot ceea ce se realizase pînă atunci în provincie, fiind reprezentat în prima divizie a țării de trei echipe : Universitatea (club înființat în 1919 și care anul acesta își sărbătorește o jumătate de secol de existență), Ferar și Dermata. Apoi, au urmat perioade mai puțin fericite cînd la anumite etape (anii '49 și '59) Clujul rămăsese fără nici o echipă de categoria A.

Și acum ?

Din nou — un reviriment : „U" (antrenor Ștefan Cîrjan) a revenit printre echipele bine cotate în divizia noastră națională, iar C.F.R. Cluj (antrenor C. Rădulescu) este promovată în A.

LA „U" ȘI C.F.R. CLUJ — PEPINIERE PUTERNICE

În proporție de 99 la sută, rezultatele pozitive înregistrate în ultima vreme la „U" și la C.F.R. au fost obținute cu forțe locale, întrucît Clujul a investit arareori capital în elemente crescute aiurea, tehnicienii de aici aplecîndu-se cu pricepere și pasiune spre nobila îndeletnicire de formare a cadrelor proprii. Așa s-a născut promoția '55—'56, a lui Felician Mureșan, Marcu, Petru Emil, Costin, Bălușiu, Crișan, apoi — succesiv — generațiile reprezentate de Barbu, Oprea, Bretan, Crețu, Codrea, Moldovan, Țegean, Gruber, Lică și Coman ('64—'65), cu toții purtători ai tricourilor de campioni-juniori, cu emblema „U".

Rezultate dintre cele mai bune în munca cu juniorii realiza și antrenorul Ștefan Naghi, de al C.S.M. Cluj, echipa care la ediția 1962—1963 cîștiga titlul de campioană națională.

PERSPECTIVE ȘI MAI FRUMOASE, DAR...

De cîțiva ani, mai precis din 1965, la „U" Cluj ființează un centru de juniori și copii subvenționat de F.R. Fotbal. Un număr de 160 de tinere elemente își desfășoară activitatea de 4 ori pe săptămînă, pe patru categorii de vîrstă, sub îndrumarea atentă și priceputa a unui colectiv alcătuit din antrenorii Andrei Sepci, Adalbert Covaci și prof. Vasile Bălușiu (coordonator). Un important număr de ore sînt afectate pregătirii individuale a tinerilor fotbaliști care au apoi posibilitatea să demonstreze cele însușite în condiții de joc și de competiție (două echipe de juniori și patru de copii ale centrului sînt angrenate într-o activitate organizată pe plan orășenesc și județean). Și, pentru că ne aflăm la capitolul întrecere — stimulent important pentru creșterea valorică a tinerilor jucători — să înșirăm aici și opinia comună a antrenorilor centrului : „In actuala formulă, campionatul de juniori nu constituie mijlocul cel mai eficient pentru dezvoltarea armonioasă a juniorilor, la toți factorii : fizic, tehnic, tactic și moral-volitiv. Pentru că, în afară de C.F.R. Cluj și, oarecum, Industria sîrmei Cîmpia Turzii, ceilalți adversari cu care ne întrecem în marea majoritate a anului, sînt de valoare foarte modestă. Propunem, așadar, reînființarea diviziei naționale, alcătuită din 16 echipe (ca la seniori) puternice, singura formulă în stare — prin solicitarea la nivel ridicat — să pună practic, în valoare, instruirea care se efectuează acum la centrele F.R. Fotbal. OR, PERFORMANȚA FĂRĂ ÎNTRECERE ESTE DE NECONCEPUT..."

Recent, la Cluj, prin eforturi locale, au mai luat ființă încă trei centre de juniori și copii : la C.F.R. Cluj (unde activează 90 de tineri fotbaliști), Dermata (80) și Tehnofrig (40).

Să sperăm că experiența acumulată sub variatele ei aspecte, de către tehnicienii de la „U", în cei 4 ani de activitate va fi împărtășită și celorlalți antrenori de la centrele de juniori și copii abia înființate.

11 TERENURI PENTRU... 128 DE ECHIPE!

Așadar, crește numărul centrelor de juniori și copii, sporește numărul echipelor care activează la diverse eșaloane (oraș, județ, diviziile A, B și C) și care — socotind și formațiile (63) ce se întrec în campionatele școlare — a atins, în anul 1969, cifra de 128. De 10 ori și... ceva mai mult decît numărul terenurilor existente, la ora actuală, în orașul Cluj. „Cînd și unde să te mai antrenezi — se văitau niște activiști ai Consiliului județean — atîta vreme cît, cu excepția Stadionului municipal, toate celelalte sînt nevoite să găzduiască partide de fotbal, de luni și pînă duminică ? Cum se prezintă cîmpul de joc ? La ce nivel se poate practica — în aceste condiții — fotbalul ?, iată probleme de nerezolvat în momentul de față, dată fiind penuria de terenuri."

Aceeași situație și în ceea ce privește miile de copii care, dornici să practice fotbalul, acasă, în timpul lor liber, se expun accidentelor, jucînd mingea pe străzi străbătute de autovehicule. „Și cînd te gîndești — ni se destăinuiau vădit nemulțumiți de această stare de lucruri mulți dintre cei cu care am discutat — că edilii locali au construit admirabile cartiere în „Grigorescu" și „Gheorghieni", care cuprind peste 30 000 de locuitori și nici măcar un microteren pentru minifotbal".

Revenind la terenurile de dimensiuni normale, cei cu care vorbeam erau de părere că, undeva, în spatele Parcului „Victor Babeș", este loc (cu gazon natural) numai bun pentru amenajarea a două cîmpuri de joc unde s-ar putea disputa meciuri în competiții locale.

PRIVIND DINCOLO DE PORȚILE CLUJULUI...

În momentul în care orașul Cluj este reprezentat în divizia A de două echipe („U" și C.F.R.), întreg județul rămîne fără nici o formație de divizia B. Curios și, în același timp, simptomatic. Industria sîrmei Cîmpia Turzii, altădată fruntașă în seria ardeleană, se plasează acum, la sfîrșitul întrecerii, pe penultimul loc, retrogradînd (împreună cu Medicina Cluj — locul 15) în divizia C. Trecînd de la Cîmpia Turzii la Turda, vom întîlni aproape aceeași situație, deoarece formația locală, Arieșul (fostă deținătoare a „Cupei României", într-un trecut nu prea îndepărtat o redutabilă echipă de B), se zbate și ea într-o cruntă mediocritate, în divizia C.

Ce se întîmplă la Industria sîrmei Cîmpia Turzii ? Ne-o spune antrenorul secund, Nicolae Safar : „Tinerii nou introduși (Ghirca, Marian, Mîndruț) nu se ridică încă la valoarea foștilor titulari (Mureșan, Bîndean, Albu) care ne-au părăsit. Și apoi, drept să vă spunem, de la centru (n.n. de la C.J.E.F.S., de la comisia județeană de fotbal) nu primim nici un sprijin".

Ce se întîmplă la Arieșul ? Ne-o spune, printre altele, o simplă... dată statistică : la Turda, în momentul de față, nu există nici un teren de fotbal ! Arieșul n-are unde juca, echipa susținîndu-și meciurile cînd la Cîmpia Turzii, cînd la Mihai Viteazul.

Faptul este pe cît de real, pe atît de întristător.

În sfîrșit, o altă echipă de divizia C, care activează în perimetrul județului Cluj — este vorba de Arieșul Cîmpia Turzii — abia s-a salvat, la golaveraj, de la retrogradare, întărînd convingerea că dincolo de porțile Clujului situația a devenit alarmantă.

PE URMELE CAUZELOR

Am analizat îndelung, împreună cu tov. Ioan Lörincz (vicepreședinte al C.J.E.F.S. cu problemele sporturilor de echipă) o serie de aspecte ale activității fotbalistice care se desfășoară în Cluj și în interiorul județului. Ne-ar fi bucurat să aflăm că între orașul reședință și celelalte localități, mai mari sau mai mici, există relații bine determinate, de îndrumare și control, de ajutor reciproc în interesul ambelor părți. Din nefericire, însă, lucrurile nu stau tocmai așa. Firește, de-a lungul anilor și, desigur, și în ultimul timp, din pepinierele clujene au plecat spre punctele din interior jucători buni (Bălușiu, mai recent Szőke, Simonfi), de asemenea, și din afară spre centru s-au mai produs și se mai produc imigrări (Copil I, Adam, Nicoară, Mureșan III, Anca, Pexa). Toate schimburile acestea au purtat însă, de cele mai multe ori, pecetea întîmplării.

— La întrebarea adresată de noi care să investească, în plus, și ceva pasiune în munca de creștere a tinerelor elemente (n.n. — cînd și, mai ales, cum, de vreme ce la ora actuală pe întreg teritoriul județului Cluj un singur antrenor — Andrei Sepci — posedă categoria I ?) ;

c) acțiunea de selecție a tinerelor talente din județ (așa puține cîte sînt, în momentul de față) să stea mai mult și mai sistematic, ca pînă acum, în sarcina unui corp de tehnicieni care să se deplaseze mai des pe teren. (n.n. — după cum înțelege să-și facă acum datoria colegiul de antrenori din cadrul comisiei județene de fotbal nu prea sînt perspective ; în acest sens, un schimb de experiență cu colegiul de arbitri — foarte bine organizat după cît ne-am dat seama — s-ar putea dovedi fructuos și pentru antrenori) ;

d) în sfîrșit s-ar impune o mai strînsă colaborare între C.J.E.F.S. și comisia județeană de fotbal...

...Cam în felul acesta aș vedea eu organizată activitatea fotbalistică din județ, cu foloase, într-un viitor nu prea îndepărtat, și pentru echipele performere din Cluj. Pentru că — este bine de reținut — faptul că orașul reședință de județ va fi reprezentat de două formații în prima divizie a țării nu este de loc concludent, nereflectînd sub nici un aspect ceea ce se petrece la Turda, Cîmpia Turzii, Dej, Gherla și Huedin, orașe sau municipii din raza județului nostru" — a conchis tovarășul Lörincz vicepreședintele C.J.E.F.S., cu problemele sporturilor de echipă și, deci, și cu cele ale fotbalului.

G. NICOLAESCU

MICROSTATISTICĂ

ECHIPE Seniori : 1 A, 2 B, 1 C, 8 — județ, 16 — camp. municipal.

Juniori : 11 — în seria I ; 16 — seria județeană ; 6 — campionat municipal.

Copii : 6 în campionatul județean ; 19 în campionatul municipal, 83 (jucători nelegitimați în campionatul școlar).

JUCĂTORI LEGITIMAȚI : aproximativ 10 000, dintre care doar 4 500 activi.

ANTRENORI : 75 (35 activi).

TERENURI : 11 — în orașul Cluj, 15 — în județ (fără cele sătești).

PERFORMANȚE : locul 1 în Spartachiada republicană (1963) ; 5 titluri de campioni naționali la juniori (de 4 ori „U", o dată C.F.R.) ; „Cupa României" (1961, Arieșul Turda ; 1965, „U" Cluj).

O singură înfrîngere, dar... convingătoare

Duminică, pe stadionul Republicii din Capitală, a luat sfîrșit ediția a II-a a „Cupei balcanice" rezervată echipelor reprezentative de tineret. Echipa elenă, evoluînd cu mult aplomb și bine orientată tactic în ultima partidă (decisivă) susținută în compania tinerilor fotbaliști români a cîștigat întîlnirea și a intrat astfel în posesia trofeului. Formația Greciei, în care s-au remarcat cîteva individualități de valoare (Cuvas, Criticopulos, Sarafis, Karafescos), s-a comportat de-a'lungul întrecerii la un bun nivel, fiind — în același timp — preocupată de a obține rezultate favorabile în fiecare partidă. De altfel, de aceeași dorință au fost animate aproape toate participantele la ediția recent încheiată. Toate meciurile ce au avut loc pe stadioanele din Sibiu, Rm. Vîlcea și București au purtat pecetea unei întreceri dîrze, s-a consumat multă energie, cu toate că multe partide s-au disputat la intervale destul de scurte. O impresie deosebită au produs-o tinerii albanezi, prin buna lor pregătire tehnică și tactică.

Cîștigătoarea primei ediții, formația Bulgariei n-a mai jucat de astă dată un rol major în întrecere. Tinerii bulgari n-au constituit un „11" omogen, au jucat lent și cele cîteva individualități (Mihailov, Denev, Dancev) n-au reușit să suplinească carențele generale, și destul de pregnante, ale formației.

Ocupanta ultimului loc în clasament, reprezentativa Turciei, a prezentat doar cîțiva jucători valoroși (Ender, Metin, Faruk). În ceea ce privește jocul tinerilor turci, așa cum am mai scris, aceștia au pus accentul pe jocul bărbătesc, uneori prea dur, ducînd la accidentarea unor adversari.

Echipa României a ocupat locul secund. În toate întîlnirile de la Sibiu, tinerii și-au adjudecat victoria la limită (cu același scor : 2—1), după eforturi deosebite. Cu toate acestea, era greu de anticipat evoluția lor sub orice critică pe stadionul Republicii. Purtătorii culorilor României avuseseră timp suficient de refacere a potențialului fizic, iar antrenorul de a stabili tactica cea mai potrivită pentru a înregistra un rezultat, care, în final, să ducă la cucerirea „Cupei balcanice". După fluierul de începere a jocului, văzînd excelenta evoluție a elevilor lui Dan Gheorghiadis, putea fi acceptat, firește cu amărăciune, dar din respect pentru fair-play, chiar și un eșec. Dar nu la scorul și nu în condițiile în care el s-a produs. De-a lungul celor 90 de minute am fost martorii unei demonstrații de insuficiență atît din partea jucătorilor, cît și a antrenorului principal, Dincă Schileru. Nu ținem să revenim asupra unor probleme de selecție, deoarece ziarul nostru și-a spus punctul de vedere la timpul cuvenit, înainte de începerea competiției și nici nu ignorăm unele dificultăți ivite ulterior. Dar, nu putem fi de acord ca o echipă întreagă să nu respecte indicațiile tactice stabilite înaintea meciului, așa cum declara antrenorul reprezentativei noastre. O asemenea comportare duce la concluzia că antrenorul Dincă Schileru nu a reușit, înainte de toate, un lucru elementar : convingerea jucătorilor că trebuie să înțeleagă și să respecte integral disciplina tactică de joc. Fără aceasta, cum se poate cere unor jucători, unei echipe, să se autodepășească, să găsească și să dăruiască fără rezerve acele ultime resurse prin care să-și apropie victoria în fața unui adversar valoros ?

Or, fără o asemenea strădanie colectivă nu putea fi obținută, duminică, o victorie autentică a tinerilor noștri tricolori.

Este, desigur, sarcina federației de specialitate să analizeze selecția, pregătirea și comportarea reprezentanților noștri la cea de a II-a ediție a „Cupei balcanice", dar ni se pare foarte actual momentul de a aminti că în întreg acest sezon echipa de tineret a țării noastre nu a răspuns pe măsura așteptărilor onorantei misiuni de a reprezenta fotbalul românesc.

Pompiliu VINTILA

Fotbal pe glob

S-A ÎNCHEIAT CAMPIONATUL BULGARIEI

În ultima etapă noua campioană T.S.K.A. a dispus de Trakia cu 4—2. Alte rezultate : Krakra — Levski-Spartak 2—2, JSK-Slavia — Botev 6—1, Lokomotiv—Akademik 2—1, Dunav—Marek 0—0, Beroe—Cerno More 1—2, Dobrudja—Spartak Pleven 4—0.

Clasament : **T.S.K.A. 47 p, Levski-Spartak 40 p, Lokomotiv 39 p, Cerno More 38 p, J. S. K.—Slavia 37 p, Trakia 28 p, Cernomoreț 37 p, Botev, Spartak și Krakra 27 p, Akademik și Beroe 26 p, Dunav și Marek 25 p, Dobrudja 24 p.** Retrogradează Dobrudja. Intră în divizia „A" Etar (Tîrnovo) și Marița (Plovdiv). În meciul T.S.K.A.—Trakia toate golurile au fost înscrise de Jekov, care este golgeterul campionatului Bulgariei cu 36 goluri înscrise, urmat de Asparuhov cu 22 goluri. (Toma HRISTOV).

UJPESTI DOZSA PE PRIMUL LOC

S-a încheiat prima jumătate a campionatului maghiar. În clasament conduce Ujpesti Dozsa Budapesta cu 25 puncte, urmat de Ferencvaros 24 puncte, Honved 23 puncte, Vasas 18 puncte. Rezultate din etapa a 15-a : Eger—Ujpesti 1—4 ; Honved — Salgotarjan 3—1 ; Vasas—Pecs 3—0 ; Komlo—M.T.K. 0—0 ; Dunaujvaros—Ferencvaros 0—1 ; Egyetertes—Tatabanya 0—1 ; Csepel—Raba Eto 4—2„ Campionatul se reia la 3 august.

A. S. ROMA A CUCERIT CUPA ITALIEI

Cupa Italiei (desfășurată sistem turneu între 4 formații) a luat sfîrșit cu victoria echipei A.S. Roma care a învins în ultima partidă cu 3—1 (1—0) pe Foggia.

M.T.K. BUDAPESTA ÎN S.U.A. ȘI CANADA

Echipa maghiară M.T.K. Budapesta va participa la un turneu internațional care va avea loc între 10 și 14 iulie la Cleveland (S.U.A.). Apoi fotbaliștii maghiari vor evolua în cadrul unei competiții programate la Toronto în Canada.

F.C. Magdeburg este cîștigătoarea Cupei R. D. Germane din acest an. Trofeul revine pentru a doua oară acestei formații (prima oară în 1965). În finala Cupei, F.C. Magdeburg a dispus la Dresda cu 4—0 de F.C. Karl Marx-Stadt. În fotografie, *cîștigătorii trofeului, după victorie*

Într-un număr viitor : sportul La Pitești

Turneul final al campionatului național de juniori

BRAȘOV, 30 (prin telefon). Întrecerea finală a juniorilor pentru desemnarea echipei campioane a început azi în localitate sub cele mai bune auspicii. Cele două partide ale primei etape au arătat, în general, o bună pregătire fizică, multă voință de afirmare la o serie de fotbaliști, distingîndu-se și un nivel tehnic destul de bun. Păcat că ploaia torențială, căzută înaintea și în timpul partidelor, a făcut ca numărul de spectatori să fie mai redus, și totodată, a influențat într-o oarecare măsură controlul balonului, deși terenul gazonat al stadionului Tineretului a fost bun. Înaintea disputării primei partide a avut loc festivitatea de deschidere, la care au participat cele 6 echipe prezente la turneul final.

Iată cîteva aspecte din cele două meciuri :

UNIVERSITATEA CLUJ—DINAMO BUCUREȘTI 1—0 (0—0). A marcat : I. Munteanu (min. 71). Studenții clujeni au cucerit o victorie meritată, ca urmare a unui joc mai bine legat și în care au insistat mai mult în careul advers. Clujenii au avut de altfel și mai multe ocazii de a înscrie decît bucureștenii. A condus bine M. Roman—Brașov.

METALUL BUCUREȘTI—ELECTROPUTERE CRAIOVA 1—0 (1—0). A înscris : Naom (min. 39). Metalurgiștii, mai tehnici și cu o mai bună orientare în teren, au învins la limită, deși au avut nenumărate ocazii de a-și mări avantajul. Craiovenii s-au apărat destul de bine. A arbitrat bine G. Pop—Brașov

Miercuri vor avea loc partidele : Politehnica Iași—Metalul București și Universitatea Cluj—Ș. S. Brașov.

C. GRUIA
coresp. principal

Meciurile din „Cupa T. U. G." — cu handicap — aminate

Din cauza programului încărcat pe care echipele divizionare A l-au avut în ultima perioadă, cele două jocuri restanță din cadrul „Cupei T.U.G." — cu handicap : Dinamo — T.U.G. și Rapid — T.U.G., urmează să se dispute, conform înțelegerii dintre secțiile de fotbal ale celor două cluburi și organizatori, în perioada precompetițională a campionatului viitor.

Reamintim că în primele meciuri ale competiției, formația divizionară C, T.U.G., care are la începutul fiecărei partide un avantaj de 2 goluri, a obținut două victorii : 3—2 cu Steaua și 2—1 cu Progresul.

Cu ocazia „Cupei Balcanice", F.R.F. a decernat trei trofee

La ediția a doua a „Cupei Balcanice" rezervată echipelor de tineret, F. R. Fotbal a instituit, după cum am anunțat, trei trofee. Duminică seara ele au fost decernate : **„Cupa pentru cel mai bun arbitru"** — lui CESMIR BAȘAR (Turcia) ; **„Cupa pentru cea mai disciplinată echipă"** — echipei Bulgariei ; **„Cupa eficacității"** — echipei Albaniei.

Bucureşti, 2-6 iulie Finala celor mai mici fotbaliști !

Miercuri, finalistele campionatelor naționale de fotbal rezervate școlilor generale vor lua startul în disputa pentru desemnarea celei mai bune dintre ele. Turneul, programat în București, pînă duminică inclusiv, promite să constituie, ca de fiecare dată, o întrecere care să rețină atenția numeroșilor iubitori ai fotbalului din rîndul cravatelor roșii.

Cine sînt finalistele ?

Iată-le, în ordine : **Școala Generală nr. 12 Arad, Școala Generală nr. 193 București, Școala Generală nr. 10 Galați, Școala Generală nr. 1 Reșița, Școala Generală nr. 7 Roman și Școala Generală nr. 3 Sighișoara.**

Turneul final este programat zilnic pe stadionul Olimpia, de la ora 8,30.

Loto — Pronosport

ÎN ATENȚIA CÎȘTIGĂTORILOR DE LA CONCURSUL EXCEPȚIONAL PRONOEXPRES DIN 29 IUNIE 1969

Duplicatele biletelor considerate cîștigătoare trebuie depuse de către participanți la oricare agenție Loto — Pronosport din țară pînă în ziua de joi 3 iulie 1969, la ora 13.00 în orașele de reședință județeană și pînă miercuri 2 iulie 1969, la ora 13.00 în celelalte localități.

Omologarea va avea loc în ziua de 5 iulie 1969.

Plata premiilor se va face astfel :

În Capitală, începînd de marți 8 iulie 1969, prin casieriile proprii Loto — Pronosport ;

În țară, începînd aproximativ de vineri 11 iulie 1969, prin casieriile proprii Loto — Pronosport și prin mandate poștale.

Cîștigătorii autoturismelor vor fi înștiințați asupra datei cînd se vor prezenta în vederea ridicării autoturismelor cîștigate.

Nu uitați ! Astăzi este ULTIMA ZI în care vă mai puteți procura biletele pentru concursul Pronoexpres de mîine.

Tragerea va avea loc la București în sala Clubului Finanțe Bănci din strada Doamnei nr. 2 cu începere de la ora 19. Tragerea va fi radiodifuzată.

PRONOEXPRES

Premiile concursului nr. 26 din 25 iunie 1969

EXTRAGEREA I : Categoria I : 2,5 variante a 45.744 lei ; a II-a : 154,5 a 740 lei ; a III-a : 3317 a 34 lei

EXTRAGEREA a II-a : Categoria A : 1 variantă (2x50%) a 93.683 lei ; B : 257,5 a 363 lei ; C : 4150,5 a 22 lei.

Perspective în gimnastica sportivă masculină

PE MARGINEA SIMPOZIONULUI INTERNAȚIONAL AL ANTRENORILOR, DE LA MACOLIN

În gimnastica sportivă masculină, performanțele au atins pe plan mondial culmi nebănuite în trecut, mai ales pe linia dificultății și tehnicii de executare a exercițiilor liber alese. Înalta măiestrie a unor gimnaști, a căror combinații reprezintă o adevărată creație, în care se împletește riscul cu originalitatea și cu execuția plină de virtuozitate, situează gimnastica pe același plan cu arta.

Evoluția rapidă a gimnasticii, în special după J.O. din 1952, de la Helsinki, a fost stimulată de apariția în arena internațională a gimnaștilor din U.R.S.S. și Japonia, pe de o parte, și de lupta între cele două școli, pe de altă parte. Un rol important în dezvoltarea gimnasticii au jucat individualitățile. De asemenea, un aport deosebit l-au adus antrenorii, precum și autoritățile F.I.G., prin perfecționarea continuă a codului de punctaj, pe baza observațiilor făcute după fiecare mare competiție mondială.

La J.O. de la Ciudad de Mexico, eveniment care marchează o nouă etapă în progresul acestui sport, se pare că gimnastica a ajuns la răscruce, ațîngînd un nou punct culminant ce ridică întrebări și îndeamnă la reflecții pe toți specialiștii acestei ramuri : „încotro se va îndrepta ea acum ?"

Un răspuns la aceste frămîntări a avut menirea să-l dea simpozionul internațional al antrenorilor, organizat nu de mult de Federația internațională de gimnastică la Macolin, în Elveția cu tema : „Exercițiile liber alese și perspectiva dezvoltării lor în viitor". Pornindu-se de la o analiză critică a factorilor pozitivi și negativi care caracterizează, în general, nivelul actual al gimnasticii și conținutul fiecărei probe în parte, s-au schițat cerințele și direcțiile dezvoltării viitoare.

Iată concluziile ocazionate de dezbaterile simpozionului amintit.

O importanță capitală în dezvoltarea pe mai departe a exercițiilor liber alese capătă aspectele de calitate. Acest lucru se referă atît la execuția mișcărilor de mare dificultate, cît și a celor mai simple, ținînd cont de faptul că în ultimul timp s-a remarcat tendința de a se neglija mișcările elementare, iar tehnica multor mișcări, chiar și în exercițiile celor mai buni gimnaști, rămînînd neperfecționată.

Creșterea dificultății exercițiilor se va manifesta, în continuare, prin legarea unui număr mai mare de elemente foarte grele și prin creșterea complexității legărilor. De asemenea, se cere o reparizare mai omogenă a dificultății în cadrul exercițiului și nu așa cum se obișnuiește, de regulă, ca tot ce este mai greu să fie plasat numai la începutul acestuia. Combinația exercițiilor va evolua, în special, pe linia originalității, care va fi determinantă în obținerea aprecierii maxime.

În privința exercițiilor impuse, a fost exprimată părerea că ele împiedică, într-o anumită măsură, perfecționarea celor liber alese, preconizîndu-se, în consecință, ca valabilitatea acestora să fie stabilită în viitor pentru o durată de patru ani.

Problema dezvoltării gimnasticii a fost abordată și în raport cu diferitele aspecte ale vieții sociale, avîndu-se în vedere în mod deosebit faptul că în ultima vreme a crescut numărul accidentelor în competiții. În această ordine de idei, s-a propus chiar inițierea unui studiu în vederea eliminării mișcărilor periculoase din punctul de vedere al sănătății, precum și revizuirea calității și construcției aparatelor de concurs.

Concluzii importante s-au desprins din discuțiile purtate asupra fiecărei probe, discuții care deschid perspective de progres și pot servi la perfecționarea concepției privind compoziția exercițiilor liber alese.

La sol s-a apreciat că acrobatica a evoluat foarte mult, exagerîndu-se uneori, în această direcție, conținutul exercițiilor, în detrimentul varietății elementelor din alte grupe structurale. A fost semnalată lipsa mișcărilor elementare care să dea nota personală de armonie și expresivitate specifică cerută de regulament. S-a considerat, în acest sens, că la Ciudad de Mexico fetele au fost superioare bărbaților. Ca urmare a acestei situații, s-a făcut propunerea de a se introduce acompaniamentul muzical și la bărbați, propunere care se pare că nu va fi acceptată de F.I.G.

La cal cu mîini exercițiile au progresat cel mai mult, în raport cu celelalte probe, atît în ceea ce privește concepția de lucru, cît și tehnica, existînd și pe viitor posibilități în această direcție. În prezent, mai lasă de dorit amplitudinea la foarfeci, repetarea unor elemente în combinații, iar coborîrea „Saghinian" a devenit șablon. Se prevede folosirea unor mișcări și combinații mai variate, originale, folosind întoarceri mai complexe, poziții mai variate față de mîini și corpul calului, foarfeci cu întoarcere sau cu deplasare și creșterea amplitudinii, în general.

La inele s-au dezvoltat foarte mult mișcările de elan, existînd — în continuare — posibilitatea ca din punct de vedere tehnic toate elementele să fie executate cu brațele întinse. În prezent, unele mișcări sînt efectuate incorect (din stînd pe mîini, cădere înainte și balans înapoi în sprijin lateral), iar o serie de mișcări sînt prea puțin utilizate (îndreptare înapoi, urcare înainte, salt înainte). Negativă este considerată și repetarea abuzivă în exerciții a răsucirilor înapoi, precum și monotonia remarcată uneori prin efectuarea a 3—4 mișcări în același sens (două răsuciri înapoi, răsturnare înapoi în stînd pe mîini, gigantică înapoi etc). S-a apreciat că fiind necesară reglementarea în viitor a raportului ce trebuie să existe între cele 3 grupe structurale de mișcări (balans, forță, statice).

Săriturile au făcut obiectul unor discuții foarte vii, determinate de faptul că în ultima vreme la această probă se constată o stagnare. În concursul de sărituri de la Mexico s-au atribuit cele mai mici note în comparație cu celelalte aparate. S-a relevat faptul că lipsesc amplitudinea și înălțarea, în special la cel de al 2-lea zbor, iar în competiții săriturile au devenit o probă monotonă, datorită lipsei de varietate din repertoriul gimnaștilor. Cauzele care explică aceste lipsuri au fost puse pe seama faptului că școala de bază a săriturilor nu este suficient cunoscută și că, în general, acest aparat este neglijat de antrenori și de gimnaști, fiind lăsat la sfîrșitul lecțiilor de antrenament sau alocîndu-i-se un timp insuficient în cadrul antrenamentelor. Acest lucru nu este lipsit de adevăr, dacă ne gîndim, în primul rînd, la gimnaștii noștri. O vină în această direcție a fost atribuită deselor schimbări și neajunsurilor codului de punctaj al F.I.G. Pentru ieșirea din această situație, au fost propuse diverse soluții, dintre care citățm : introducerea trambulinei elastice sau a calului cu corp elastic ; așezarea transversală a calului, mărirea zonei pentru așezarea mîinilor, excluderea săriturilor din programul de concurs. Singura propunere împărtășită de majoritatea specialiștilor, cu șanse de a fi acceptată de Comisia tehnică masculină a F.I.G., este aceea de a se revizui baremul de dificultate a săriturilor, făcîndu-se o diferențiere mai mare între ele în raport cu complexitatea lor, precum și revizuirea actualului sistem de apreciere în concurs. S-a subliniat că săriturile cu întoarcere reprezintă perspectiva acestei probe.

Exercițiile la paralele au cîștigat în varietate și tehnicitate, utilizîndu-se astăzi și lucrul transversal față de bare. Se abuzează însă de unele elemente, ca schimbul de sprijin înainte și saltul înainte cu întoarcere. S-a remarcat, de asemenea, că sînt prea puțin folosite în combinații întoarcerile la balans înapoi.

La bara fixă exercițiile au devenit foarte spectaculoase, cuprinzînd multe elemente de mare dificultate, peste cerințele regulamentului. Unele mișcări (Stalder, Endo, Voronin) sînt executate de un mare număr de gimnaști, iar altele, ca piruetă, întoarceri de 360 de grade din gigantică, salt înainte, se folosesc prea puțin. Uneori exercițiile devin monotone prin efectuarea multor elemente în aceeași direcție. Ca cerință de viitor se conturează necesitatea eliminării repetării unor mișcări, îmbunătățirea varietății combinației și a ritmului de execuție. Se impune, pe linia codului de punctaj, reformularea cerințelor privind genul de lucru la această probă, deoarece precizările actuale sînt foarte sumare.

Primul simpozion internațional al antrenorilor de gimnastică marchează un moment de fundamentare conceptională, menit să contribuie la perfecționarea activității în această disciplină. În lumina concluziilor acestui simpozion, se impune o reconsiderare a concepției de pregătire a gimnaștilor noștri, prin aprofundarea procesului de instruire în sensul unei munci calitative, prin cunoașterea mai profundă a cerințelor codului de punctaj și a celor desprinse în evoluția și tendințele dezvoltării pe mai departe a gimnasticii mondiale.

Nicolae VIERU
secretar general
al F. R. Gimnastică

TURUL ROMÂNIEI

(Urmare din pag. 1)

organizatorii le adresează — cu plăcere — conducerii M.C.F. și lucrătorilor acestui minister.

O contribuție substanțială au avut-o comisiile locale de organizare. Va fi foarte greu de stabilit învingătorul acestei frumoase și utile întreceri. Poate că pînă la urmă vor fi — ex equo — doi cîștigători : Timișoara și Oradea. Și ar fi frumos să fie așa. Dar, indiferent care dintre aceste orașe va primi onoarea de a fi declarat învingător, nu se va uita nici primirea sărbătorească din Fălticeni, dragostea cu care fiecare activist și-a pus la dispoziție priceperea pentru o organizare la înălțimea competiției la Arad, Bacău, Galați, Cluj, Brașov și în alte orașe în care Turul României a poposit sau s-a aflat numai în trecere. Simțindu-se părtași la obligația de a da competiției amploarea pe care o merită, de a fi gazde primitoare pentru oaspeții de peste hotare și pentru rutierii români aflați în întrecere, orașele de pe traseul Turului au obținut un succes remarcabil.

Și, pentru că sîntem la acest capitol, să nu-i uităm pe „anonimii" caravanei, cei care au muncit zi și noapte pentru reușita generală a competiției. Ei sînt **IOAN PĂUN** — delegatul I.E.A.B.S. — un om foarte priceput, deosebit de energic și — nu lipsit de importanță — îndrăgostit de ciclism ; responsabilii de traseu **Alex. Someșan** și **Ștefan Ionescu**, arbitrii informatori **Alex. Aramă, Nicolae Teodorescu** și **Alex. Bădin** ; arbitrii secretari **Traian Constantin, Dobre Manea, Ion Florian** și **Ion Doiete** ; mecanicii fruntași ai Turului — **Ștefan Petrescu, Dumitru Negoiță** și **Simion Pall**, atîția și atîția alții. Tuturor sincere felicitări !

Contribuția tuturor acestor factori a făcut ca „Turul României" să se bucure la cea de-a XVIII-a ediție a sa de aprecierile elogioase ale tuturor oaspeților. Arbitrul bulgar **IVAN ȘOPOV** — profund impresionat de peisajul fermecător al meleagurilor noastre, ne declara la încheierea întrecerii : **„O țară minunată, cu oameni prietenoși, amabili, impresionant de ospitalieri, o competiție excelent organizată, desfășurată într-un ritm rapid, cu faze atît de frumoase, încît au cucerit pe fiecare amator de sport — iată ce a fost acest Tur al României, la care am avut onoarea de a face parte din juriul internațional".** Dl. **ROBERT OUBRON** — antrenorul echipei Franței — își manifesta bucuria de a fi văzut această „țară de vis", de a au făcut parte din caravana „Turului României". Toate afirmă în esență aceeași părere : **TURUL ROMÂNIEI CONSTITUIE O REUȘITĂ A CICLISMULUI, A SPORTULUI ROMÂNESC.** La capătul unei întreceri care a

Atac în turnantă

fi admirat peisaje de o frumusețe frustă. **„În ceea ce privește competiția** — ne spunea d-sa — **totul a fost la nivelul unei mari întreceri internaționale. Dar, deasupra tuturor considerentelor de ordin tehnic trebuie să situăm publicul sportiv din România, acest public minunat care ne-a întîmpinat cu entuziasm pretutindeni, care a făcut gesturi de o impresionantă gingășie, care a răsplătit din plin eforturile rutierilor angajați în această rapidă cursă. Traseul a fost splendid. Ar trebui poate — pentru a supune unui și mai riguros examen pe alergători — să fie programate mai multe etape de munte, cu urcușuri mai accentuate. Desigur este o părere personală. Și așa însă trebuie să-i felicităm din inimă pe organizatori, atît pentru ce-au făcut pentru ciclismul din România, cît și pentru contribuția adusă prin această cursă la dezvoltarea ciclismului amator internațional".**

JÜRGEN WANZLIK — învingătorul întrecerii — ne declara : **„Am participat la o competiție bine organizată, desfășurată pe un traseu frumos, în compania unor rutieri de cerută valoare. Am toate motivele să fiu mulțumit, să mulțumesc la rîndul meu celor care au meritul de a fi organizat o competiție atît de bine pusă la punct"**

Și am putea nota aici impresiile tuturor celor care solicitat eforturile unui mare număr de oameni, care s-a desfășurat pe parcursul a 11 zile și a străbătut peste 1 500 km, este reconfortantă o astfel de părere generală, ea stimulînd pe toți activiștii ciclismului românesc pentru alte eforturi, poate și mai susținute, care să contribuie la ridicarea ciclismului din țara noastră pe treapta pe care o merită.

Multiple sînt ecourile acestei curse de mare fond. De la scrisorile care ne-au așteptat la ziar (și care cuprindeau felicitări pentru cicliști, rugămintea de a le da indicații asupra modului cum pot să devină ei înșiși rutieri, informații privind competițiile ce se vor organiza în viitor pe meleagurile străbătute de Turul României) pînă la părerile ce ni le-au împărtășit o serie de vechi și cunoscuți specialiști ai sportului cu pedale. În toate — indiferent care era tema — se sublinia necesitatea ca, folosind prilejul acestui puternic stimulent care a fost Turul României — ciclismul să facă eforturi pentru a obține acea consacrare de care are nevoie pentru a reveni în plutonul sporturilor majore din țara noastră. Este, credem, datoria cea mai importantă a activiștilor ciclismului de a folosi platforma ce le-a fost creată pentru realizarea unor succese de seamă în răspîndirea acestui sport în rîndurile tineretului, pentru obținerea de performanțe valoroase în marile competiții internaționale. Există acum suficiente premise.

Jürgen Wanzlik
văzut de
AL. CLENCIU

Yves Hezard (Franța)
văzut de
NEAGU RĂDULESCU

WIMBLEDON :

ORA RESTANȚELOR

LONDRA, 30 *(prin telefon)*. Numeroasele amînări, ca și nu mai puțin numeroasele partide-maraton, au făcut ca luni programul turneului să fie modificat, disputîndu-se doar restanțele dublurilor și sferturile de finală ale probei feminine de simplu. Iată rezultatele înregistrate în această din urmă probă : *King - Teggart* 4—6, 7—5, 8—6; *Casals - Bowrey* 3—6, 9—7, 7—5; *Jones-Richey* 6—2, 7—5, *Smith* conduce, la ora transmisiunii, în partida cu *Heldman* cu 4—6, 6—3, 5—3. Semifinalele vor opune pe *King* lui *Casals* și pe *Jones* învingătoarei din partida încă neterminată, probabil *Smith*.

Herb AUDREY

Spre un clasament realist în Turneul de șah de la Sinaia

SINAIA, 30 (prin telefon, de la trimisul nostru). Luni dimineața, la jucarea întreruptelor, era înregistrată cea de a 47-a remiză, din lunga serie a egalităților consemnate de arbitrii turneului internațional feminin de șah. Cu cît se apropie de linia finișului această întrecere — cea mai puternică din istoria șahului feminin din țara noastră — prezintă un deosebit echilibru de forțe între participante, mai ales între acelea care se află în partea superioară a clasamentului.

S-a jucat foarte strîns la Sinaia, avansîndu-se cu jumătăți de punct, rundă de rundă, într-o atmosferă generală de prudență. În acest context, un punct întreg cîștigat contează foarte mult. Alla Kușnir a făcut trei la rînd între rundele a VIII-a și a X-a. Motiv suficient pentru a-i asigura puternicei jucătoare sovietice o șansă quasi-absolută la păstrarea definitivă a primului loc, pe care-l deține actualmente. Afară de cazul ivirii unei surprize de ultimă oră.

De fapt, clasamentul fruntașelor, așa cum se prezintă în ajunul ultimelor asalturi, este de un realism pregnant. În frunte, vicecampioana mondială, cea care amenințase și pe Gaprindașvili în recentul meci pentru titlu. Apoi, două nume consacrate în ierarhia mondială, multipla campioană a R. D. Germane, Edith Keller-Hermann și reprezentanta țării noastre, Alexandra Nicolau. Acest trio de forțe șahiste s-a impus cu suficientă autoritate în partea a doua a concursului, pentru a justifica premierea ce trebuie să le revină în mod normal. În urma lor, tînăra maghiară Suzana Veröci și încă o șahistă română, Rodica Reicher — cea care furnizase surpriza startului, învingînd-o pe Kușnir — ni se par cele mai indicate pentru a ocupa celelalte locuri din fruntea tabelului.

Evenimente notabile în runda a XII-a, penultima. O frumoasă victorie a Alexandrei Nicolau (39 de mutări) la Jocici-Jivcovici a apropiat-o la ½ punct de Kușnir. Aceasta remizase cu Dobson.

Celelalte rezultate : Keller — Teodorescu, Veröci — Reicher, Perevoznic — Eretova, remize, Szota — Pogorevici 1—0.

În clasament, înaintea ultimei runde : Kușnir 8½, Nicolau, Keller 8, Reicher, Veröci 7, Dobson 6½, Teodorescu, Eretova 6, Perevoznic 5½, Pogorevici 5, Jivcovici, Szota 4½, Gheorghieva 4 (1), Heemskerk 2½ (1).

Radu VOIA

Stevens lider în Turul Franței

Luni a avut loc etapa a II-a a Turului Franței, între **Woluwe-Saint-Pierre** (Belgia) și **Maastricht** (Olanda), de-a lungul a 181,5 km. Victoria i-a revenit belgianului **Julien Stevens** (4 h 35:42), care a preluat tricoul galben și e urmat în clasamentul general de **Merckx** la 12 sec., **Altig** la 20, **Grooskost** și **Janssen** la cîte 32, **Gimondi** la 41, **Bracke** la 43 și **Poulidor** la 47 sec.

Călăreții români la Aachen și Leipzig

AACHEN (prin telefon). În localitate a început tradiționalul concurs internațional de dresaj, la care participă și trei călăreți de la clubul Steaua (N. Mihalcea, I. Molnar și D. Velicu), alături de sportivi din Italia, Franța, Elveția, R.F.G., Anglia, Canada, Brazilia, Statele Unite, Belgia, Olanda, Ungaria, Polonia și Austria. Proba „Sf. Gheorghe" a fost cîștigată de **Iosif Nekermann** (R.F.G.) cu calul Cantate — 708 p, urmat de Gerard Kirsch (Franța) — 654 p și Harry Boldt (R.F.G.) — 649 p. Reprezentantul nostru **Nicolae Mihalcea** cu Domino a ocupat locul VI, cu 610 p. Ieri, s-a desfășurat proba intermediară, cîștigată tot de **I. Nekermann** (cu Cantate) — 721 p. N. Mihalcea cu Domino și I. Molnar cu Argint au ocupat locurile 11 și, respectiv, 12.

Miercuri, sportivii noștri participă la „Marele premiu de dresaj", iar joi, simbătă și duminică la trei probe speciale.

Înaintea concursului de la Aachen, călărețil de la Steaua au luat parte la concursul de dresaj de la Leipzig, alături de reprezentanți din U.R.S.S., Polonia, Ungaria și R.D.G. La proba „Sf. Gheorghe", N. Mihalcea (cu Domino) a ocupat locul 5, iar D. Velicu (cu Dana) s-a clasat pe locul 11. Proba a revenit sovieticului **S. Brodski** cu Ingas.

La proba intermediară, cîștigată de **A. Köhler** (R.D.G.), Mihalcea cu Bolero și Molnar cu Argint au ocupat locurile 12 și, respectiv, 13. **Proba pe echipe:** 1. R.D.G. (1302 p), 2. U.R.S.S. (1224 p), 3. Steaua (1037 p). „Marele premiu de dresaj" a revenit lui I. Kisimov (U.R.S.S.). Mihalcea, cu Bolero, a ocupat locul 7.

Întîlniri atletice interțări

BUDAPESTA, 30 (Agerpres). — Dubla întîlnire de atletism dintre echipele Ungariei și R. D. Germane s-a soldat cu victoria oaspeților : 125—87 (masculin) și 66—62 (feminin).

Rezultate : feminin : 800 m : Schmidt (R.D.G.) 2:06,9 ; înălțime : Csaki (U) 1,74 m ; greutate : Lange (R D.G.) 17,66 m ; 200 m : Balogh (U) 23,9 ; 4x100 m : Ungaria 45,7 ; bărbați : 3 000 m obst. : Hartmann (R.D.G.) 8:43,4 ; disc : Milde (R.D.G.) 62,36 m ; lungime : Lymann (R.D.G.) 7,69 m ; 200 m : Burde (R.D.G.) 21,1.

ATENA, 30 (Agerpres). — Într-un meci atletic-masculin, selecționata Bulgariei a întrecut cu scorul de 118—94 reprezentativa Greciei.

Rezultate : 400 m : Dimitriu (G) 47,8 ; 110 mg : Birbilis (G) 14,3 ; prăjină : Papanicolau (G) 5,00 ; 10 000 m : Tihov (B) 30:31,6 ; 4 x 400 m : 1. Bulgaria 3:10,9 (nou record bulgar) ; 2. Grecia 3:11,8 (nou record grec).

CICLISM PE ALTE MERIDIANE

BELGRAD. — Prima etapă a turului ciclist al Iugoslaviei, Belgrad — Kragujevaț (133 km), a revenit lui A. Neliubin (U.R.S.S.) în 3 h 17:30. Pe locul doi la 10,0 a sosit D. Mickein (R.D.G.), iar pe locul trei polonezul Kegel la 20,0. La cursă participă 98 de concurenți din 11 țări.

ISTANBUL. — După 6 etape, în turul ciclist al Turciei conduce G. Saidhujin (U.R.S.S.) urmat de Șukov (U.R.S.S.) la 4:28,0 și Caliskan (Turcia) la 7:43,0. Etapa a 6-a, Redremit — Canakkale (135 km), a revenit lui Saidhujin în 4 h 04:53.

BUDAPESTA. — Proba de urmărire pe echipe (4 000 m) din cadrul concursului ciclist de velodrom de la Budapesta, a revenit echipei Ungariei în 4:54,5. La tandem au cîștigat polonezii Skoczek și Kobjela cronometrați cu 11,8 pe ultimii 200 m.

Autoritățile sud-africane i-au refuzat viza de intrare lui Ashe

LONDRA 30 (Agerpres). — Tenismanul american de culoare Arthur Ashe a declarat la Londra că autoritățile din Pretoria i-au refuzat viza de intrare în Republica Sud-Africană, în timp ce federația de tenis din această țară acceptase participarea sa la campionatele „open" ale Africii de Sud. Ashe a făcut această declarație înainte de întrunirea noii asociații a jucătorilor de tenis profesioniști, care trebuie să se pronunțe asupra unei rezoluții de boicot față de turneele din Republica Sud-Africană.

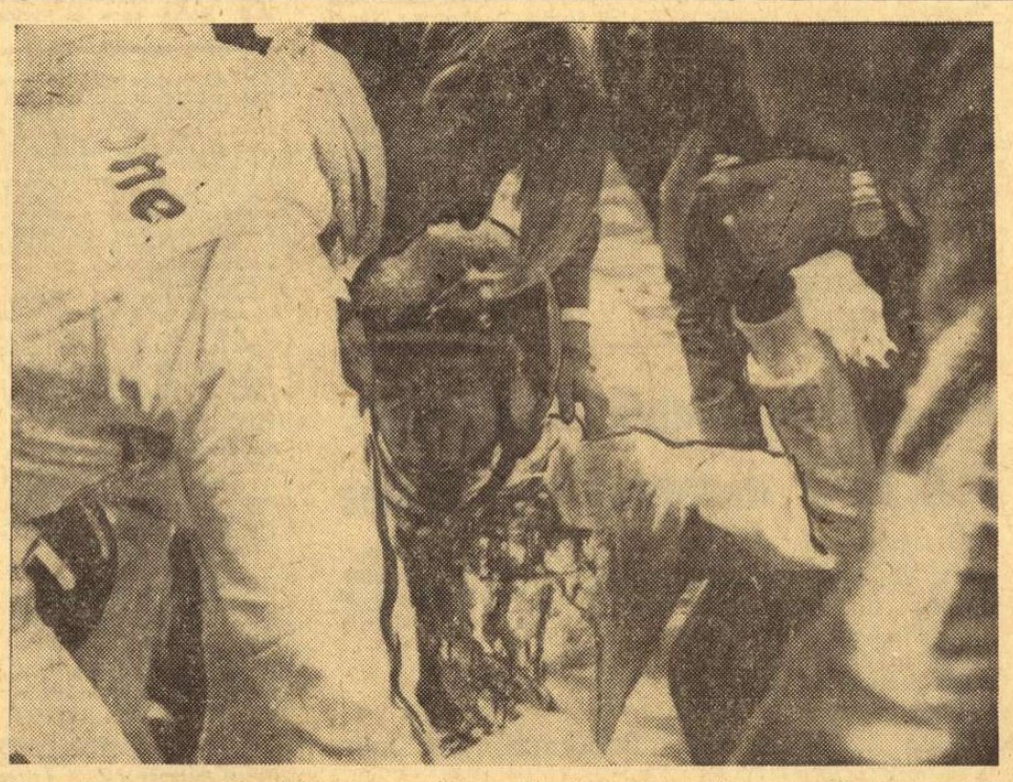

Oare cîte asemenea imagini ne vor mai transmite, de la întrecerile automobilistice, agențiile de presă ?

Foto : EUROPAPRES

CINE POARTĂ VINA MORȚII LUI WOOLFE ?

Cursa automobilistică de 24 de ore de la Le Mans a cunoscut anul acesta un succes fantastic din punct de vedere al spectacolului. „Armada" Porsche a dominat 23 de ore, 59 de minute și vreo 45 de secunde : un incredibil atac de ultimă oră i-a adus, însă, pe Ickx-Oliver în fruntea clasamentului. Încă o dată, Fordul GT 40 a ieșit victorios ! Dar, dacă dramatismul luptei sportive a meritat elogii, nu același lucru se poate spune despre faptele care au cauzat, în primele minute ale cursei, decesul britanicului John Woolfe.

La cîteva minute după start, Woolfe, la bordul unui Porsche 917 „independent", a pierdut controlul volanului, a lovit parapetul protector, s-a dat peste cap ; mașina a luat foc și, apoi, a făcut explozie. Și cîțiva piloți din urma lui au ieșit din cursă ; printre ei neozeelandezul Cris Amon, liderul firmei Ferrari, a cărui mașină a luat de asemenea foc (trecuse, fără a putea evita, peste resturile arzînde ale rezervorului suplimentar de benzină de la bolidul lui Woolfe). Englezul a murit pe loc, cîțiva piloți au fost răniți, destul de numeroase firme și-au pierdut, cu acest prilej, șansa. Dacă măcar mobile de mare viteză — Woolfe ar fi fost un profesionist al volanului, o explicație-scuză s-ar fi putut găsi. Dar, iată, bietul Woolfe este victima propriei averi...

Om bogat și pasionat al vitezelor mari, Woolfe a cumpărat bolidul bucluca cu o săptămînă (!) înaintea startului, iar organizatorii, grijulii cu privire la admiterea în competiție a automobilelor, nu s-au interesat de loc dacă Woolfe are sau nu capacitatea de a stăpîni cei 540 de cai putere de care dispune prototipul Porsche 917. E adevărat. Woolfe a mai pilotat, chiar în competiții oficiale, automobile de mare viteză — Cobra, Matra, Ford. Dar, oare este suficient ca măsură de protecție, de profilaxie a accidentelor, să se instaleze parapete protectoare, să se menționeze obligația rezervoarelor deformabile ș.a.m.d. ? Pentru că iată : o firmă constructoare are dreptul să vîndă în scopul utilizării competiționale o astfel de „torpilă" pe patru roți, iar un simplu diletant, are dreptul de a concura numai pentru că a avut și posibilități materiale (180 000 de franci și... viața, atît l-a costat pe Woolfe mașina...) !

Desele modificări de regulament ale competițiilor automobilistice de viteză par a fi neglijat tocmai elementul OM...

g. r. ș.

sportul în lume

108 medalii olimpice la haltere ?

Federația Internațională de Haltere a făcut cunoscute normele olimpice obligatorii pentru J.O. din 1972 care vor trebui realizate în competiții oficiale. Iată cele 9 norme, la categoriile respective : Cat. muscă : **297,5 kg ;** Cat cocoș : **322,5 kg ;** Cat. pană : **355 kg ;** Cat. ușoară : **390 kg ;** Cat. semimijlocie : **425 kg ;** Cat. mijlocie : **435 kg ;** Cat. semigrea : **455 kg ;** Cat. grea : **475 kg ;** Cat. supergrea : **487,5.**

Aceste standarduri minime sînt binevenite, deși la unele categorii ele sînt prea mici față de actualele performanțe.

F.I.H. a propus C.I.O., să studieze posibilitatea acordării de medalii și la probele din cadrul triatlonului clasic (împins, smuls, aruncat) ca și la campionatele mondiale. Dacă propunerea va fi acceptată, în loc de 27 de medalii, se vor decerna la J.O. nu mai puțin de 108 !

Congresul Federației Internaționale de Popice

ADOLF OESCH (președintele F.I.P.): „Sportul nostru a parcurs pe litoralul românesc un drum important spre J.O."

Congresul al X-lea — jubiliar — al F.I.P. s-a desfășurat în saloanele hotelului Perla și cele ale restaurantului Miorița din Mamaia, într-un climat de intensă și rodnică activitate. Prilejuind o „trecere în revistă" a tot ce s-a făcut în ultimii doi ani, reuniunea de la Mamaia a adus „ceva" aparte, care o deosebește de celelalte congrese. Și pentru ca această frază să nu pară o simplă figură de stil, trebuie să spunem că din nici o reuniune a forului suprem internațional n-a reieșit atît de categoric ca la Mamaia, apropiatul, să zicem, statut de sport olimpic al jocului de popice. Pentru a afla amănunte suplimentare, am solicitat la terminarea lucrărilor un interviu domnului ADOLF OESCH (Elveția), președintele F.I.P.

— Vă propunem să deschidem discuția vorbindu-ne despre temeiurile pe care le aveți în privința intrării jocului de popice în marea familie a sporturilor olimpice.

— *Pe masa de lucru a recentei sesiuni a C.I.O. de la Varșovia s-au aflat, între altele, și cererile a șase noi discipline de a figura în viitorul program al J.O. Trei dintre acestea au fost respinse, celelalte — printre care și popicele — urmînd să fie studiate de o comisie specială la următoarea sesiune a C.I.O. de la Amsterdam. Personal, am toate motivele să fiu optimist, întrucît jocul nostru întrunește acum toate condițiile cerute.*

— Vă referiți la statutul F.I.P. și la popularitatea jocului de popice ?

— *Da. Intrarea jocului de popice în rîndurile sporturilor olimpice impune unele modificări ale statutului federației noastre. După cum ați văzut, în cadrul actualului congres am schimbat — după îndelungi dar fructuoase discuții — unele aliniate din paragrafele regulamentului F.I.P., pe care le-am racordat principiilor C.I.O., adică statutului sportivilor amatori. Putem spune că sportul nostru a parcurs pe litoralul românesc un drum important spre J.O. În ceea ce privește popularitatea popicelor, federația noastră, care grupează circa 9 milioane de membri, reprezintă cea mai largă organizație sportivă din lume. Aștept și cred că așteptăm cu toții ca întrecerile C.M. ale secții asfalt din 1972, programate să se desfășoare la München cu o săptămînă înaintea deschiderii J.O., să convingă personalitățile conducerii C.I.O. de oportunitatea cererii noastre.*

— În caz că sesiunea de la Amsterdam va da un răspuns favorabil, ce se va întîmpla cu C. M. din 1972 ?

— *Îl anulăm. Iar dacă C.I.O. va mai dori dovezi, vom face, după cum am mai menționat, demersuri... practice la München prin finerea campionatului. Noi nu mizăm numai pe bunele intenții. Dacă nu vom fi admiși la J. O. de la München, credem că vom reuși la cealaltă ediție, succesul nostru fiind consecința firească a unor pregătiri minuțioase și continue, a unor eforturi reale de documentare, de aunoaștere a jocului de popice.*

— Experimentul de la München poate fi, eventual, extins și la celelalte secții ale F.I.P. ?

— *Numai la bowling. Secțiile de asfalt și bowling intră în vederile olimpiadei.*

— Dat fiind că țara noastră este afiliată doar la secția asfalt, cititorii noștri ar dori să cunoască cîte ceva din activitatea celorlalte secții ale F.I.P.

— *Cu plăcere. Federația internațională are 4 secții : asfalt, bowling, bohle și schere. Fiecare secție are o conducere aparte, regulament propriu, deosebirile fiind la numărul popicelor, compoziția și forma pistelor de joc. Secțiile de asfalt și bowling au campionate mondiale și continentale, cea de bohle numai continentale, iar la schere, joc mai puțin răspîndit, au loc deocamdată doar întîlniri interțări. La cele 4 secții sînt afiliate 44 de țări.*

— Ce ați dori să mai transmiteți cititorilor noștri ?

— *Toată simpatia mea, iar Federației Române de Popice multe, multe mulțumiri. Mă aflu pentru a doua oară în țara dv. și atunci cînd am încredințat românilor organizarea lucrărilor Congresului jubiliar am fost sigur că ele se vor desfășura în condiții bune Cred că sînt în asentimentul tuturor delegațiilor cînd afirm că ospitalitatea românească a triumfat din nou.*

★

În afara lucrărilor pentru adaptarea statutului F.I.P. la J. O., tematica actualului congres a cuprins și alte probleme, avînd loc dezbateri interesante asupra îmbunătățirii formulei de desfășurare a C.C.E., dotării arenelor cu materiale automatizate etc. De asemenea, s-a hotărît ca C. M. de bowling (1971) și asfalt (1972) să fie găzduite de orașele Milwaukee (S.U.A.) și, respectiv, München. Țara noastră va organiza la Cluj C. E. de juniori, ediția 1971. Noua conducere a F.I.P. are următoarea componență : președinte — ADOLF OESCH (Elveția) ; vicepreședinți — G. ANINOFF (Suedia), F. BEKER (S.U.A.), H. MÜHNERT (R.D.G.). Președinții celor 4 secții : *asfalt* — A. CIHLAR (Cehoslovacia) ; *bowling* — K. ALHSTRÖM (Finlanda) ; *bohle* — K. SCHERMESSER (R.D.G.) ; *schere* — H. HORSUM (R.F.G.). Secretarul Federației noastre de popice, *Ladislau Szöcs*, a fost ales ca membru al comisiei de revizie a forului internațional.

Tr. IOANIȚESCU

TURNEE DE FOTBAL ÎN SPANIA

SAO PAULO ÎNVINSĂ LA SCOR LA VALENCIA

● Turneul de la Coruna s-a încheiat cu victoria echipei locale F.C. Coruna, care a învins în finală cu 1—0 (0—0) pe Nacional Montevideo. Pe locul 3 s-a clasat F.C. Charleroi (Belgia), iar pe locul 4, Bayern München.

● În turneul internațional de fotbal de la Valencia, formația spaniolă F.C. Valencia a învins cu scorul de 4—0 (2—0) echipa braziliană Sao Paulo. 50 000 de spectatori au asistat la acest meci, în care brazilienii au fost dominați tot timpul. Gazdele au înscris golurile prin : Ansola (3) și Paquito. Într-un meci anterior al aceluiași turneu, Valencia învinsese cu 4—2 echipa vest-germană Eintracht Frankfurt.

TELEX - TELEX

Campionul mondial de box la categoria semimijlocie, mexicanul Jose „Mantequilla" Napoles, l-a învins prin k.o. tehnic în repriza a 10-a pe americanul Curtis Cokes. Napoles și-a păstrat centura de campion.

■

Turneul internațional masculin de volei de la Sofia a fost cîștigat de selecționata Bulgariei, care a învins în meciul decisiv, cu scorul de 3—2, echipa R. D. Germane. Pentru locurile 3—4, reprezentativa Cubei a întrecut cu 3—0 formația Iugoslaviei.

■

Turneul internațional masculin de baschet de la Chieti (Italia) a fost cîștigat de formația italiană Ignis Varese, care a învins în finală, cu 84—79 (41—43), echipa iugoslavă Steaua Roșie din Belgrad. Pentru locul 3, formația Stroitel din Kiev a învins selecționata americană All Stars cu 66—60 (35—27).

■

Campionatul european de golf desfășurat la Hamburg a luat sfîrșit cu victoria echipei Angliei învingătoare cu 4½ — 2½ în meciul final cu selecționata R.F. a Germaniei.

■

La 2 iulie începe la Berlin Dinamoviada de box. Echipa Gwardia Varșovia va deplasa o formație redutabilă, în frunte cu fostul campion european la categoria muscă, Skrzypczak, Hebel (mijlocie), Fabisch (semigrea) și Filipak (grea).

■

Tradiționala competiție internațională de canotaj „Regata Henley" se va desfășura în zilele de 2 și 3 iulie. La competiție și-au anunțat participarea 53 de echipaje din R.D. Germană, S U A., Canada, Noua Zeelandă, Elveția și alte țări.

Tiparul I. P. „Informația", str. Brezoianu nr. 23—25, București

40368

PROLETARI DIN TOATE ȚĂRILE, UNIȚI-VĂ!

Redacția și administrația: str. Vasile Conta nr. 16, tel. 11.10.05, interurban 72 și 286. Telex sportrom buc. 180.

sportul

4 pagini 30 bani

Anul XXV — Nr. 592 (6026) ZIAR AL CONSILIULUI NAȚIONAL PENTRU EDUCAȚIE FIZICĂ ȘI SPORT Miercuri 2 iulie 1969

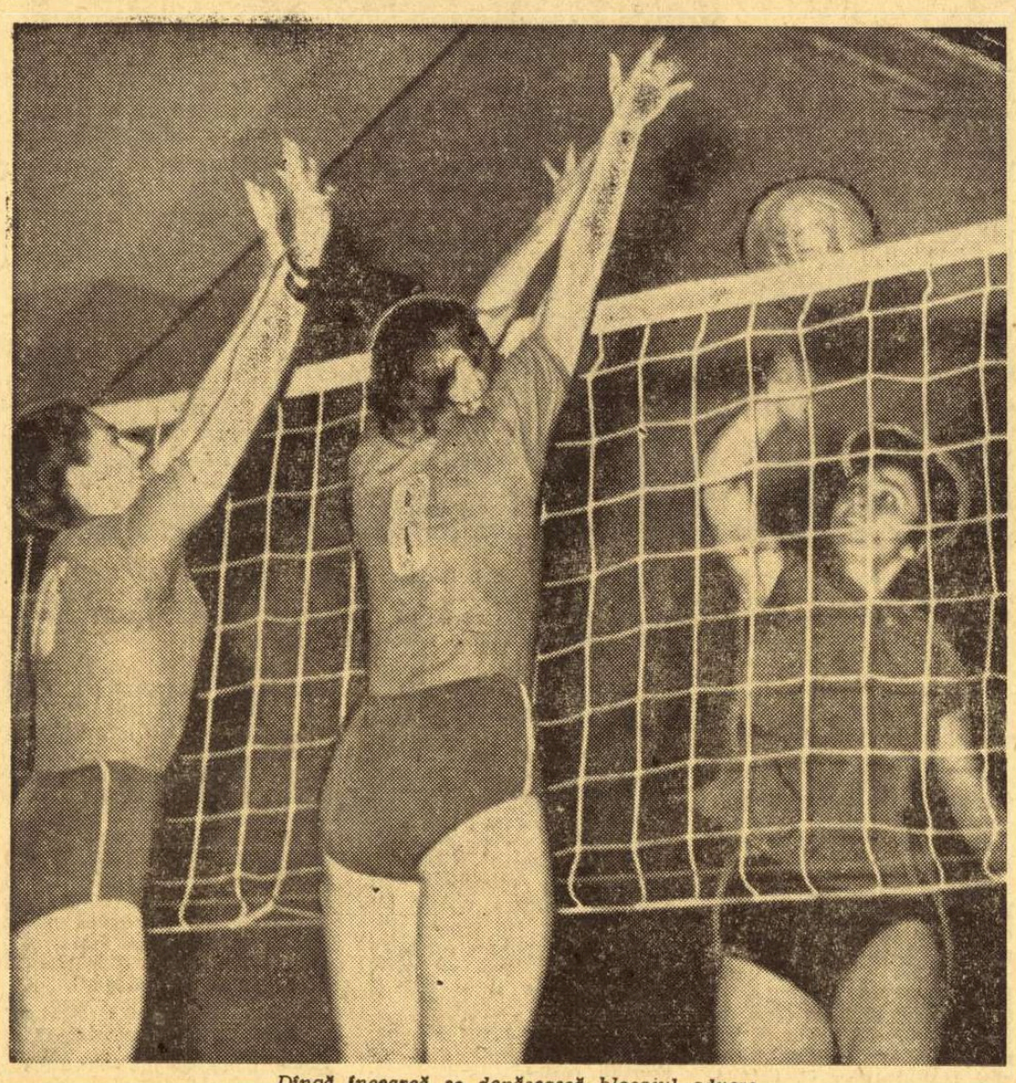

Dingă încearcă se depășească blocajul advers

Foto: VASILE BAGEAC

BUREVESTNIK LENINGRAD — SELECȚIONATA SINDICALĂ A CAPITALEI 3-0, LA VOLEI

Ieri, în sala Giulești, echipa feminină de volei *Burevestnik Leningrad* a susținut primul meci din cadrul turneului pe care îl întreprinde în țara noastră. Voleibalistele sovietice au întîlnit o selecționată sindicală a Capitalei, de care au dispus cu 3—0 (11, 10, 12), după un joc neinteresant, asupra căruia lipsa mizei și a unei pregătiri adecvate de omogenizare cît de cît a formației noastre și-au pus din plin amprenta. Bucureștencele, cu o lună și jumătate de vacanță grea în mîini și picioare, au fost salvate de o înfrîngere și mai categorică de rapidistele *Rebac*, *Chezan*, *Szekely* și *Dingă*, care, se pare, nu au pus echipamentul în cui după sfîrșitul campionatului. Nesprijinite cîtuși de puțin de celelalte coechipiere, ele nu au putut decît să încheie seturile la diferențe mici.

După un început net favorabil leningrădencelor, acestea au observat că echipa ce le-a fost opusă nu poate pune în pericol nici măcar un set și, în consecință, au jucat cu multă... înțelegere, lăsînd în continuare impresia unui joc aparent echilibrat. Abia după ce în terenul bucureștencelor au fost introduse toate cele 4 rapidiste, acest echilibru a devenit oarecum real. Dar oaspetele au știut să mențină tot timpul superioritatea lor evidentă și pe tabela de marcaj. Burevestnik este una dintre echipele cele mai bune ale primei divizii sovietice (locul II în campionat), cu jucătoare de talie și forță, dar care, spre deosebire de Dinamo Moscova, adoptă cu precădere jocul combinativ, cu pase scurte și varietate în acțiunile de atac. S-au remarcat de la oaspete *Kudreva*, *Eliseeva* și *Pitisova*. Au arbitrat bine V. Săndulescu și V. Guțu.

„Cupa litoralului" și campionatul de călărie

Mîine, la Mangalia, începe competiția hipică „Cupa litoralului", care cuprinde întreceri de obstacole la categoriile ușoară, semiușoară, mijlocie, ștafeta de urmărire și proba pe echipe. Concursul se desfășoară zilnic (de joi pînă duminică) de la ora 17, în continuare, începînd de marți 8 iulie, tot la Mangalia, are loc etapa a II-a a campionatului republican de călărie (probe de obstacole și dresaj).

Campionatele naționale de ciclism

Întrecerile pentru desemnarea campionilor naționali de ciclism pe anul 1969 vor avea loc între 11 și 20 iulie după următorul program: 11 iulie — contratimp individual, 13 iulie — campionatul de fond (ambele la Brașov), 18 iulie — contratimp pe echipe, 20 iulie — semifond (ambele la Brăila).

Meciurile de baschet feminin România — Cuba

Invitată să-și prelungească turneul întreprins în Bulgaria, reprezentativa feminină de baschet a Cubei, anunțată inițial să sosească în țara noastră marți seară, va ajunge în Capitală astă-seară. Ca urmare, programul inițial al meciurilor ce le va susține în această săptămînă, în compania selecționatei române, a fost modificat. Deocamdată s-a stabilit ca jocul inaugural să aibă loc joi seara (ora 19) pe terenul Floreasca (în caz de timp nefavorabil, în sala Floreasca). Apoi, în funcție de solicitările oaspetelor și de posibilitățile baschetbaliștelor noastre (care vor pleca duminică în Italia), vor fi hotărîte datele celorlalte întîlniri.

TURNEUL INTERNAȚIONAL FEMININ DE ȘAH

ALEXANDRA NICOLAU A EGALAT-O PE ALLA KUȘNIR ÎNTR-UN FINIȘ „AU RALENTI"

Cele două învingătoare ale turneului, în timpul partidei lor din runda a 6-a.
Foto: Victor ZBARCEA

SINAIA, 1 (prin telefon de la trimisul nostru). Cine a așteptat suspensuri sau lovituri de teatru în ultima rundă a turneului internațional feminin poate fi parțial dezamăgit. Șase din cele șapte partide ale ultimei zile au fost remize. Armistițiu aproape general.

O singură întîlnire, iar aceasta aducînd un important retuș clasamentului final, a prezentat căutări mai insistente pe liniile și coloanele tablei. Cea dintre prima clasată dintre românce, Alexandra Nicolau, și vechea sa colegă de întrecere, Margareta Teodorescu. Aici, un pion marginal cîștigat în mutările de deschidere a cîntărit foarte greu în balanța șanselor. Și a fost suficientă o nouă ezitare a pieselor albe, conduse de Teodorescu, pentru ca cele negre să ocupe o poziție dominantă, iar Nicolau să obțină un punct întreg. Singura partidă decisă a serii.

În rest egalitate și iar egalitate. Miss Dinah Dobson, blonda asistentă socială din Londra, n-a reușit s-o învingă pe rutinata luptătoare din marile concursuri de șah, Edith Keller-Hermann. Dimpotrivă, apărîndu-se cu un pion în minus după o gravă greșeală comisă în primele mutări ale „sicilienei" sale, tînăra șahistă engleză era practic sortită înfrîngerii. A salvat-o, însă, atmosfera pașnică ce a domnit în această ultimă secvență „au ralenti" a turneului. Remiză la mutarea 28.

Foarte grăbită o altă partidă derby. Prima favorită a concursului, Alla Kușnir, și ultima sa adversară, dr. Maria Pogorevici, au încheiat egalitatea în numai 10 mutări. Evident, un simplu act de prezență în fața tablei de șah. Dar — așa cum se întîmplă adesea în turnee — decizia finală este rezultanta acumulărilor succesive de pe parcursul rundelor de tranziție, nicidecum a vreunui finiș spectaculos.

Remize repezi au fost toate celelalte întîlniri: Gheorghieva — Szota, Eretova — Heemskerk, Reicher — Perevoznic, Jivcovici — Veröci.

Radu VOIA

(Continuare în pag. a 4-a)

DE CE NU ȘI NOI?

Părăsite într-un colț, ghiozdanele fac acum notă discordantă cu sacoșele în culori vesele cu echipament sportiv, care-i însoțesc pe copii pe stadioane, în săli sau la bazine de înot. Dorințele premianților și nepremianților se îndreaptă deopotrivă spre întreceri de viteză, agilitate, tehnică sau îndemînare. Cine știe cîte din aceste speranțe zglobii vor zbura cîndva peste mări și țări, cîte lacrimi copilărești, azi la prima înfrîngere, se vor transforma, cîndva, în lacrimi de bucurie sub catargul drapelului tricolor?

Tinerii sportivi despre care vreau să vă vorbesc sînt elevi și „mîndria școlii" s-a aliniat nu de mult, pe minunatul gazon al stadionului Republicii, pentru a se lansa în grandioasa întrecere a elevilor, sub acordurile imnului național și sub cuvîntul mobilizator al celui mai înalt for al lor. Unii însă, poate la fel de bine pregătiți și ambițioși, nu au avut prilejul să stea în rînd cu colegii lor. Ei se întrec, izolat, în campionatul republican al copiilor, organizat cu regularitate de către F.R.T.M. în ultimii 4 ani. Competiția care angrenează din an în an tot mai multe sute de copii, desigur că ar mobiliza mult mai mulți dacă și diplomele ler ar poposi în vitrina școlii, dacă și eforturile lor ar fi însoțite de uralele colegilor și aprecierile profesorilor. Ca ei poate mai sînt și alții care au îndrăgit discipline sportive încă neincluse în campionatele republicane școlare.

Să rămînă oare mica minge de celuloid cenușăreasa campionatelor școlare numai pentru că nu a fost cunoscută și de... anticii greci? Să treacă oare neobservat faptul că măiestria mînuirii ei și-a găsit de mult unicul fundament în clasele elementare ale copiilor români, mai repede ca în orice altă țară? (Maria Alexandru, Gheorghe Cobîrzan, Radu Negulescu și Eleonora Mihalca au început să joace la vîrsta de 10—12 ani, iar Carmen Crișan la 7 ani). Să fi uitat lumea oare că mingea de celuloid a adus țării primele stele de aur în campionatele mondiale?

Este adevărat că, între timp, luceafărul olimpic a făcut să pălească oarecum strălucirea altor stele, dar nu mai puțin adevărat este că doar un ansamblu de stele poate crea o boltă cu adevărat minunată.

Și dacă așa stau lucrurile, de ce să nu devină școala principalul mobilizator al viitoarelor talente, de ce să nu adauge și entuziasmul profesorilor de educație fizică o floare la buchetul paletelor noastre de aur și argint? Desigur că ar face-o cu bucurie și pricepere, dacă li s-ar crea ocazia!

Ella CONSTANTINESCU
antrenor federal

Să gîndim pentru ziua de mîine

Am participat și am asistat la multe manifestații de amploare în sala Floreasca, dar putem să afirmăm, cu toată tăria, că rareori elanul, dăruirea — pe alocuri chiar valoarea — unor atît de tineri sportivi au reușit să creeze o atmosferă atît de electrizantă, ca cea din timpul campionatelor republicane de tenis de masă pentru copii, în ciuda tribunelor (din păcate) aproape goale.

Partidele s-au ridicat în bună măsură la un nivel mulțumitor, ținînd seama de vîrsta participanților, deși au fost și reprezentanți ai unor centre care nu-și justificau încă prezența la o finală de campionat republican.

Să menționăm însă o serie de tineri ce au dovedit frumoase aptitudini, tineri care ne fac să privim — în perspectivă — cu multă încredere viitorul tenisului de masă românesc. Alexandru Buzescu, Ștefan Moraru, Petre Firănescu, Alexandru Demeny, Maria Sînteoan, Ligia Lupu (din categoria celor pînă la 12 ani) și Gheorghe Naftali, Cornel Popovici, Gelu Miță, Camelia Filimon, Elena Condicaru, Carmen Căpriță, Minodora Popescu ș.a. (14 ani) sînt nume despre care — sigur — vom mai auzi lucruri frumoase, sînt

Nicu NAUMESCU
maestru al sportului

(Continuare în pag. a 2-a)

Cadru.... mioritic, la punct de cățărare

Citiți în pag. a 4-a despre:

- **CE A AVUT ȘI CE I-A LIPSIT LIDERULUI**
- **VASILE BURLACU — REVELAȚIA COMPETIȚIEI**
- **CICLIȘTII FRANCEZI — ANIMATORII ETAPELOR**

în comentariul lui **Hristache NAUM**, intitulat

CÎT MAI MULȚI CICLIȘTI DE VALOARE LA STARTUL „TURULUI ROMÂNIEI"

Ploaia artificială a pompierilor tecuceni — surpriză reconfortantă și imbold la drum...
Foto: AUREL NEAGU

MANIFESTĂRI RESPINSE DE ETICA SPORTIVĂ

Sportul, ca factor de cultură, dar mai ales ca fenomen social, a luat în ultima vreme o amploare considerabilă, exercitînd o puternică forță de atracție asupra unor mase uriașe de oameni. Pretutindeni, pe toate meridianele lumii, întrecerea sportivă, fie ea cu caracter amical sau oficial, se bucură de o largă audiență la public, întrunește îndeosebi adeziunea din ce în ce mai evidentă a tinerelor generații cărora, de fapt, le și este, în primul rînd și direct, adresată.

Bineînțeles, tendința aceasta de creștere continuă și generală a pasiunii și interesului pentru sport se manifestă mereu mai pregnant și în țara noastră. Corespunzător acestei tendințe, intensei dezvoltări a mișcării sportive de la noi, volumul competițiilor cu caracter intern și internațional a crescut simțitor în ultimii ani. Concomitent, s-a putut constata un tot mai mare efort organizatoric, pentru ca nivelul de desfășurare a întrecerilor să fie cît mai ridicat. Și, nu o dată, oaspeții noștri, fie că a fost vorba de conducători de delegații, de mari personalități sau de sportivi care au luat parte la competiții, au subliniat în declarațiile lor strădaniile organizatorice ale forurilor noastre sportive, calitatea materialelor și instalațiilor, perfecta desfășurare a programului. De asemenea, ei s-au arătat adeseori impresionați de entuziasmul publicului nostru, de dragostea lui pentru sport, de prețuirea arătată de spectatori, atît pentru învingători, cît și pentru învinși, în timpul sau la sfîrșitul luptei sportive, în care și unii și alții își cheltuiseră ultimul dram de energie în disputa dîrză pentru victorie. De altfel, una dintre consecințele comportării generale a publicului românesc este și încredințarea, din ce în ce mai des, a organizării unor competiții internaționale importante. Dacă ar fi să amintim dintre acestea doar recent încheiatul Tur ciclist al țării noastre, la care s-au prezentat sportivi din 7 țări și pe care l-au urmărit sute de mii de spectatori, am avea un tablou cuprinzător și elocvent al înaltelor calități de ospitalitate și fair-play, de prietenie față de cei care ne vizitează și se întrec alături de reprezentanții noștri, trăsături caracteristice pentru publicul românesc. Este o cinste și o bucurie pentru întreaga noastră opinie publică fiecare nou prilej care se acordă mișcării sportive autohtone atunci cînd ea devine organizatoarea unei atari competiții — una dintre acestea a fost și Campionatul european de box, soldat cu un bilanț pozitiv pentru sportul nostru. Din păcate, la unele gale, o parte a publicului aflat

I. MITROFAN

(Continuare în pag. a 2-a)

LA ÎNCHIDEREA EDIȚIEI ● LA ÎNCHIDEREA EDIȚIEI ● LA ÎNCHIDEREA EDIȚIEI

IN TURUL FRANȚEI

CÎȘTIGĂTOR: LEMAN

LIDER: STEVENS

PARIS, 1. — Cea de-a treia etapă a Turului Franței, disputată pe distanța Maastricht — Charleville — Mezières (213,500 km) a fost cîștigată de belgianul Eric Leman în 5h 56:15 urmat, cu același timp, de Marino Basso și Guido Reybroeck.

În clasamentul general continuă să conducă Julien Stevens cu 14h 03:17 urmat la 12 sec. de coechipierul său Eddy Merckx, la 20 sec. de Rudi Altig, la 32 sec. de Ch. Grosskost și J. Janssen iar la 41 sec. de F. Gimondi.

LAVER ÎȘI CONTINUĂ CURSA SPRE TITLU

LONDRA, 1. — Programul de marți al turneului de tenis de la Wimbledon a fost dominat de sferturile de finală ale probei de simplu masculin în care s-au înregistrat următoarele rezultate: Laver—Drysdale 6—4, 6—2, 6—3; Ashe—Lutz 6—4, 6—2, 4—6, 7—5, Newcombe—Okker 8—6, 3—6, 6—1, 7—5.

„TROFEUL TAJMAIDAN" LA HANDBAL

BELGRAD, 1 (prin telefon). Partida dintre echipele Uniunii Sovietice și României s-a încheiat cu scorul de 21—14 (7—4) în favoarea handbaliștilor sovietici.

UMBRELA ATLETISMULUI

Înfrîngere cu bilanț pozitiv

Deși pare un nonsens, meciul feminin România—R. F. a Germaniei, cîștigat de echipa noastră, s-a încheiat cu un bilanț pozitiv și a constituit un foarte util examen pentru reprezentativa noastră, un prilej pentru realizarea multor rezultate bune și foarte bune. Într-o singură după amiază s-au înregistrat trei noi recorduri republicane, iar opt dintre componentele echipei și-au îmbunătățit cel mai bun rezultat din acest an. Mai îmbucurător este faptul că pe această listă și-au înscris numele tocmai cele mai bune atlete ale noastre ca Manoliu, Bufanu, Viscopoleanu precum și tînăra campioană europeană la junioare, Serafina Moritz. Deci să fim înțeleși : o ECHIPĂ care se prezintă astfel la startul unei întreceri, poate și pierde meciul, dar merită toate laudele. Spre deosebire de acea „duminică neagră" de la Sofia, unde nu atît scorul final al întrecerii, cît prezența unei selecționate fantomă, cu rezultate lamentabile, a lăsat un iz amar, pe care încercăm să-l uităm cît mai repede posibil.

În probele de alergări, sprintul a devenit, grație Marianei Goth, o șansă de a cîștiga chiar și în compania alergătoarelor cu cote ridicate pe plan internațional. Victoria pe 100 m a fost completată de cea de la 800 m, unde Ileana Silai ne-a oferit un... monolog, făcînd o cursă aparte de restul plutonului. Ea a ajuns în fața în care numai cursele mari, cu performere de talia ei, mai pot aduce rezultatelor personale, îmbunătățiri nebănuite. Săptămîna trecută, la Köln, deși cu Keiser-Laman alături, cea care acum un an o întrecea pe firul sosirii, Silai a făcut o cursă ca într-o etapă de divizie. Duminică la Constanța, același „monolog" ; Itu Silai are acum nevoie de curse tari, căci mirajul celor două minute o atrage și poate deveni o realitate.

Chiar și cea mai lungă distanță, cursa de 1 500 m ne-a adus satisfacția unui nou record național, care este cu atît mai valoros, cu cît el a fost stabilit de o junioară — Lincă.

Vechea meteahnă nu s-a desmințit : ștafetele, acuma două la număr, au fost marea improvizație a concursului. Grefe de ultim moment, schimburi sub orice critică, chiar și la 4x400 m, au dus la pierderea de zecimi, respectiv de secunde întregi. Nu am pretenții absurde, nu pot cere de la atletele noastre rezultate mari în aceste două discipline. Dar nu văd ce este absurd în a pretinde schimburi reușite din partea unor alergătoare de viteză la nivelul lotului republican, care de ani de zile practică aceste probe? Poate vrem să facem totul, adică componentele unei ștafete să fie acele patru atlete care la ora H sînt în cea mai bună formă, dar care nu se înțeleg. Și această politică greșită dăinuie încă de pe vremea lui Moina și Lupșa din anii '40.

Proba de garduri, cea de 100 m, ne-a adus un valoros record național. Valeria Bufanu, după un început de sezon neconvingător, a ajuns din nou Bufanu de anul trecut. Cu 13,7 sec. este acum numai la o zecime de secundă de norma pentru campionatele europene, normă ce pare totuși exagerat de tare față de altele! Există speranțe ca Valeria să reușească, ceea ce nu a făcut la Mexico.

Singurele duble victorii în acest meci au fost obținute în probele de sărituri. Cuplurile Virginia Bonci-Marghiolița Matei la înălțime și Viorica Viscopoleanu-Elena Vintilă la lungime au acumulat peste un sfert din punctele echipei noastre. Rezultatele nu au fost chiar excepționale, dar într-un meci, în ultimă instanță, punctele contează.

Deși fără victorii, probele de aruncări au adus unele performanțe foarte bune. Lia Manoliu, cu 57,84, este în plin progres. Olimpia Catarama în nota obișnuită, Ana Sălăgean aceeași concurentă sigură, Serafina Moritz pe urmele altor aruncătoare de suliță de valoare mondială cu „gabarit redus". Aruncătoarele noastre nu au obținut victorii, dar performanțele lor sînt de un cert nivel internațional.

În încheiere, cred că cele 17 puncte care ne-au despărțit de selecționata vest-germană nu trebuie să constituie o catastrofă. Numai un snob ar putea judeca această întrecere prin prisma punctelor acumulate. Avem o puternică echipă feminină care are nevoie și în continuare de meciuri cu adversare tari. Numai așa vom putea să perpetuăm o tradiție făurită încă prin anii 1950—1955, cînd atletismul feminin a intrat în arena mondială. Să nu uităm că cele cinci medalii de aur ale atletismului românesc aparțin în exclusivitate celui feminin! Așa că să-i dăm Cezarului ce-i al Cezarului.

Iolanda BALAȘ-SOTER

Cu pioletul sau busola

Alpiniada interjudețeană organizată de C.J.E.F.S. Timiș în cadrul pitoresc al cheilor Nerei și dotată cu „**Cupa Liliacul**", a prilejuit realizarea a 4 premiere pe pereții acestor chei și pe Turnul mare al Begului : traseul creasta nordică a turnului Begului (grad 4 A), traseul Fisurii frontale (grad 3 B), traseul Muchia Begului (grad 3 A) și traseul Speo (grad 2 A).

Aceste 4 noi trasee, împreună cu cele cinci pitonate anterior, realizate de alpiniști din București, Arad și Timișoara, fac din această zonă un important centru de alpinism.

Iată și rezultatele alipiniadei. Pe echipe : 1. A.S. Sănătatea-Arad ; 2. A.S. Politehnica-Timișoara ; 3. A.S. Victoria Guban-Timișoara. Individual, au realizat bune rezultate : I. Frățilă și E. Seracin (Politehnica Timișoara), F. Wild (Sănătatea Arad), E. Silier (Victoria Timișoara).

dr. C. LUPU — Timișoara coresp.

★

Înainte de terminarea anului școlar, a avut loc la Sibiu un concurs de orientare turistică rezervat elevilor. Desfășurat în pădurea Dumbrava, concursul a reunit 13 echipe de băieți și 12 echipe de fete care au realizat rezultate foarte bune.

Rezultate. **Băieți : 1.** Școlile generale nr. 4 și nr. 10 (la egalitate) ; 2. Școala generală nr. 7 ; 3. Șc. generală nr. 11. **Fete : 1.** Șc. generală nr. 7 ; 2. Șc. generală nr. 21 ; 3. Șc. generală nr. 11. În clasamentul cumulat, primul loc a revenit Șc. generale nr. 7.

ILIE IONESCU, coresp.

★

Pentru a stimula practicarea alpinismului, Federația de specialitate a inițiat, o dată cu începerea sezonului estival, un nou concurs în vederea obținerii insignei de alpinist. Concursul cuprinde probe teoretice (cunoașterea

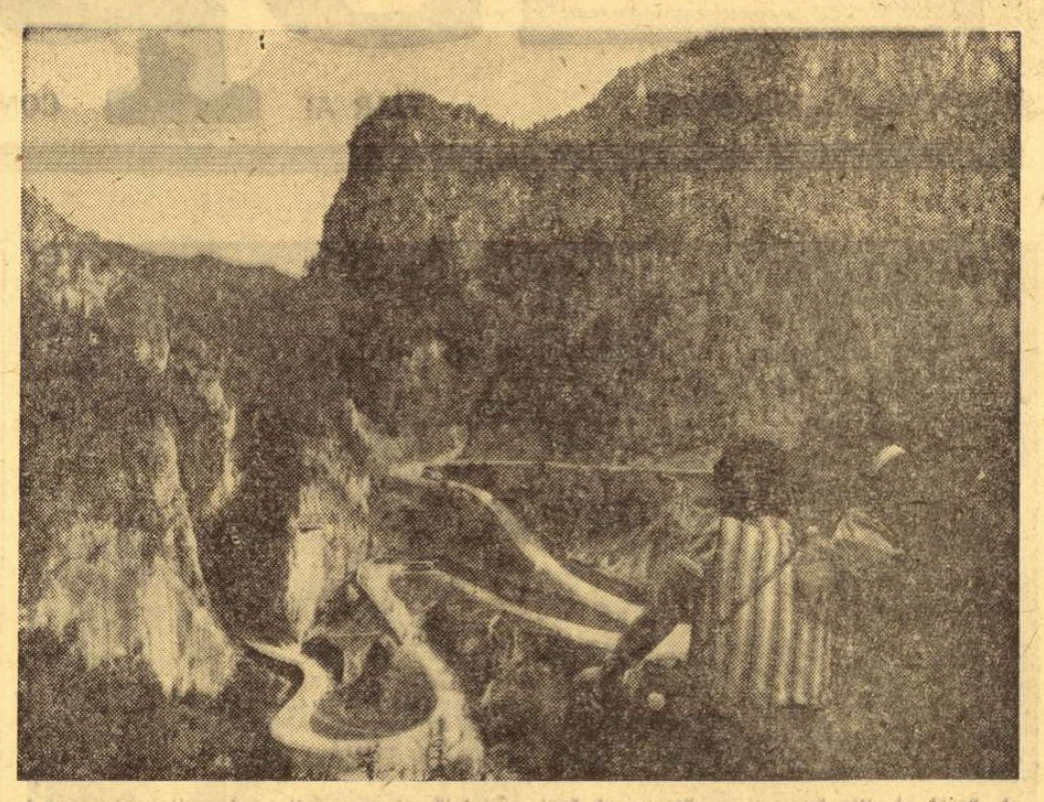

A început anotimpul marilor vacanțe. Și într-o țară înzestrată cu o gamă atît de largă de frumuseți, fiecare din noi poate alege : plaja aurie a litoralului, labirintul verde al Deltei, circuitele O.N.T.-ului și B.T.T.-ului sau drumețiile în munți, ca acești doi tineri care contemplă, de la înălțime, Cheile Bicazului

zonelor alpine, flora și fauna munților noștri, metode de ascensiune și escaladare, probleme ale alpinismului de iarnă etc.), precum și probe practice (efectuarea de trasee alpine de gradul 1 B, coborîri în rapel, utilizarea corzii etc.).

Printre primii participanți la acest concurs s-au numărat tinerii din secțiile de alpinism Politehnica și Victoria, ambele din Timișoara. Reprezentantul federației a și înmînat, la Timișoara, 16 insigne, care au intrat în posesia conf. dr. Eugen Seracin, a studenților C. Frățilă, Lia Roth, Lucia Florea ș.a.

D. CERCHEZEANU, coresp.

Sportivi din 23 de asociații și cluburi sportive au luat parte la cea de-a II-a ediție a „CUPEI MARAMUREȘ", concurs de orientare turistică organizat de Consiliul județean al sindicatelor-Maramureș și C.J.E.F.S.-Maramureș, în masivul Gutîiul.

Cei 93 de concurenți au avut de parcurs trasee dificile de 4,6 km pentru juniori și de 11,5 km pentru seniori, diferențele de nivel fiind cuprinse între 250 și 600 m.

Rezultate înregistrate : **Senioare : 1.** Paraschiva Szabo (Mealul roșu-Cluj) ; 2. Suzana Takacs (Constructorul Sighet). **Seniori : 1.** St. Laza (Voința Cluj) ; 2. Laszlo Coloman (Clujeana-Cluj) ; 3. Carol Zelenca (Clujeana Cluj). **Tineret (fete) :** 1. Clara Szabo (Metalul roșu-Cluj) ; 2. Anamaria Mariaș (Minerul Baia Mare) ; 3. Maria Olariu (Sănătatea Oradea). **Tineret (băieți) :** 1. Bela Marton (Metalul roșu-Cluj) ; 2. Radu Chișu (Clujeana-Cluj) ; 3. Nicolae Oprișiu (Clujeana-Cluj). **Juniori-echipe :** 1. Ioan Silinc (Progresul Baia Mare) și Adalbert Mali (Sănătatea Baia Mare). La categoria junioare, toate cele trei echipe participante au fost descalificate deoarece nu au atins punctele de control.

IOAN CHIRA, coresp.

PADELE-PAGAE

Noutăți și impresii din lumea caiacului

Să continuăm turul de orizont, început cu probele de canoe, pe pistele internaționale ale sporturilor nautice, încercînd să prezentăm — de data aceasta — noutăți și impresii din lumea caiacului. Și unele și altele pot ajuta antrenorilor la formularea unor concluzii, la mai buna direcționare a pregătirilor pentru „europene", iar pentru amatorii de sport pot servi la calcularea reală a șanselor pe care le au, la această ediție, reprezentanții noștri.

Așadar, caiac-fete. Lucruri noi : multipla campioană **Piniaeva** (URSS) a renunțat la activitatea competițională, făcînd astfel și mai strînsă lupta pentru supremație. În schimb, o apariție pe care mulți ar fi tentați să o considere senzațională : **Ingemarie Svensson** (Suedia), învingătoare în acest sezon asupra medaliaților olimpice **Brauer** (R.F. a Germaniei), **Viorica Dumitru** (România) și **Pfeffer** (Ungaria) ! În probele de dublu a fost înregistrată pînă acum o singură mare surpriză — înfrîngerea, la Budapesta, a echipajului **Zimmermann-Esser**, campioane olimpice. În rest, cam aceleași echipaje, cu excepția celor din R.D. Germană în care sînt încercate o serie de tinere caiaciste talentate.

În ceea ce ne privește, după evoluțiile de pînă acum, se pare că va trebui să ne bazăm tot pe sportivele consacrate : **Viorica Dumitru** și **Valentina Serghei** (la simplu), care însă n-au atins o formă corespunzătoare, ambele fiind învinse de junioara Svensson ! La dublu, cele două echipaje în care ne punem principalele speranțe : **Serghei-Lauer** și **Dumitru-Lovin** au cîștigat probele la care au participat, dar trebuie făcută sublinierea că ele n-au întîlnit încă principalele candidate la medaliile europene (caiacistele din R.F.G. și Ungaria cîmpioane și, respectiv, vicecampioane olimpice).

O dispariție și la băieți. Suedezul **Petersson** a abandonat și el activitatea competițională într-un sezon în care compatriotul său **Andersson** încearcă să-l înlocuiască cu succes. Constatarea cea mai evidentă se referă însă la valoarea grupului de caiaciști sovietici (**Saporenko, Moruzov, Kostenko, Țarev** — oricare dintre ei cu pretenții la un loc fruntaș și chiar la medalia de aur). Rămîne să se poată aprecia mai concludent și forma caiaciștilor norvegieni, după cum se știe, capabili oricînd de rezultate superioare.

Cam atît, deocamdată, despre adversarii noștri pentru probele de viteză — 500 și 1000 m. În „flotila" noastră, pentru probele de 500 m se mențin în frunte pînă acum echipajele alcătuite din **Vernescu, Sciotnic, Botez, Rujan, H. Ivanov, A. Conțolenco.** Trebuie însă spus că pentru proba de 1000 m nu avem la această oră rezolvată încă problema constituirii unor echipaje de certă valoare, că trebuie căutat mai mult, lucrat mai mult în această direcție. Îmbucurătoare este apariția unor caiaciști talentați, cum sînt **Simiocenco, Iacob, Roșca,** dar fiecăruia dintre ei îi este necesar un salt calitativ pentru a ajunge în plutonul fruntaș. Este vorba atît de experiența de concurs, cît și de pregătirea propriu-zisă.

Și acum, pe scurt, despre fondiști. La această oră „simpliștii" sovietici **Kostenko** și **Țarev** par imbatabili și dacă ținem seama și de faptul că ei cunosc la perfecție pista de concurs de la Himki... Mai slab au început sezonul fondiștii maghiari, învinși atît la Stockholm, Bochum cît și acasă (K 4—10 000 m), dar cred că cel puțin o parte din echipaje vor înregistra rapid salturile valorice care să le readucă printre favoriți.

La noi se constată o preocupare susținută pentru probele de fond, încercîndu-se chiar specializarea unor sportivi, în frunte cu **Coșniță, Simiocenco, Pocora, Roșca.** Avem, de asemenea, 2—3 echipaje bune pentru proba de caiac 4. Toate acestea duc la concluzia că la campionatele europene din acest an pot fi obținute în probele de fond mai multe puncte față de edițiile trecute, mai multe la dublu și patru decît la simplu și mai multe — totuși — prin locuri II—III—IV decît prin locuri I. Bineînțeles, calculele au în vedere valorile actuale, atît ale adversarilor cît și ale sportivilor noștri. Următoarele două regate internaționale **(Belgrad** și **Grünau)** și îndeosebi regata internațională **Snagov** vor da răspunsuri definitive tuturor întrebărilor care încă mai există în această privință, ajutîndu-ne la o selecție — sperăm cît mai bună — definitivă.

Radu HUȚAN

Manifestări respinse de etica sportivă

(Urmare din pag. 1)

în tribune s-a dedat la manifestări care contravin nu numai celor mai elementare obligații ale spectatorului din arenă, dar totodată distonante față de ceea ce este caracteristic pentru publicul nostru, în general. Intolerabilă ni s-a părut atitudinea de-a dreptul huliganică a acelor spectatori care au nesocotit nu numai deciziile unor arbitri, eforturile unor pugiliști (indiferent că aceștia fuseseră învinși), dar și unele momente solemne, cum sînt pe orice stadion din lume cele ale ridicării steagurilor învingătorilor din arenă și ale intonării imnurilor naționale. Astfel de ieșiri necontrolate de rațiune sînt condamnabile și umbresc în mare măsură succesul de ansamblu al unei întreceri. Împreună cu acea parte majoritară, a publicului, care a dezavuat pornirile amintite, le condamnăm la rîndul nostru. Este normal ca spectatorii să dorească victoria echipei pe care o îndrăgesc, să susțină prin încurajări obținerea ei, dar nu mai este cîtuși de puțin normal ca, în focul luptei sportive din teren, ei să uite îndatoririle elementare pe care le au, manifestîndu-se necivilizat, dînd naștere unei atmosfere puțin propice întrecerii din arenă, recurgînd la insulte și presiuni asupra oaspeților și arbitrilor. După cum a dovedit-o și reacția lor la recentele campionate europene, mulți dintre spectatori nu sînt satisfăcuți decît dacă o întîlnire se desfășoară într-o atmosferă de vacarm, în care ei își rezervă un rol principal. Acești spectatori nu admit legea de bază a sportului, și anume aceea că trebuie să învingă cel mai bun. Necunoscînd prea bine nici regulamentul, ei vor să-și impună cu toate mijloacele punctul lor de vedere, de cele mai multe ori pătimaș.

La fel de condamnabile ni se par și faptele care se petrec de multe ori la meciurile de baschet, rugby, volei etc., cînd adversarii sînt pur și simplu timorați de „galerie". Ei nu pot executa în condițiuni normale o aruncare liberă la coș, o lovitură de pedeapsă sau un serviciu, pentru că unii spectatori, organizați în cor, îi împiedică să se concentreze, le creează un adevărat handicap psihic. Etica sportivă respinge astfel de manifestări, care reflectă, de fapt, lipsa de respect față de sportivi, față de strădaniile acestora.

Fără îndoială că la viciera atmosferei în care se dispută uneori întrecerile sportive a contribuit și lipsa unor măsuri de organizare corespunzătoare din partea cluburilor, a asociațiilor și chiar a federațiilor de specialitate. Ca să nu mai spunem că sînt destul de numeroase cazurile cînd înșiși conducătorii de cluburi și asociații, antrenorii și sportivii dau tonul abaterilor de la spiritul de fair-play, incitînd publicul prin comportarea lor.

Există, deci, în momentul de față, o problemă a unei părți a publicului sportiv, și ea nu trebuie ignorată de nici unul din forurile care, într-un fel sau altul, pot contribui la îmbunătățirea climatului pe terenurile noastre de sport. Primul cuvînt îl are, firește, munca educativă desfășurată la nivelul asociațiilor și cluburilor sportive, al școlilor, sub îndrumarea comitetelor sindicale, a organizațiilor de tineret și cadrelor didactice de educație fizică, dar și de consiliile locale pentru educație fizică și sport, de federațiile sportive.

La rîndul ei, opinia publică are un rol important în combaterea acestor stări de lucruri și este de dorit ca ceilalți spectatori, corecți și obiectivi să ia atitudine promptă față de actele reprobabile ale acelor inși certați cu etica și cu bunul simț, pentru a-i tempera și a le impune o comportare civilizată.

Firește, sarcina asigurării respectării disciplinei, a normelor de conviețuire socială și de comportament pe terenurile noastre de sport revine și altor factori, tuturor organelor de ordine publică, celor speciale aflate la fiecare bază sportivă, înșiși activiștilor sportivi prezenți pe stadioane și care nu se pot considera „simpli spectatori". Toți aceștia trebuie să participe mult mai activ decît au făcut-o pînă acum, la acțiunea de asanare a atmosferei din tribune, depistîndu-i pe turbulenți și luînd măsuri drastice împotriva lor. Pentru a nu mai fi posibile situații de genul celor create la meciurile de fotbal Rapid — Juventus Torino sau Dinamo București — West Bromwich Albion.

Să nu uităm că asemenea manifestări pot dăuna bunului renume pe care publicul nostru și l-a cîștigat de-a lungul multor ani, atît prin comportarea sa la manifestațiile interne, cît mai ales la cele internaționale.

Se cer, de asemenea, condamnate toate ieșirile nesportive și de-a dreptul periculoase pentru sănătatea celor care se întrec pe teren, cum este aruncarea unor obiecte în arenă, sau invadarea încintei de joc (așa cum s-au petrecut lucrurile și la finala „Cupei României", cînd jucătorii Stelei au fost pur și simplu dezbrăcați !) Altfel, aceste întreceri își vor pierde valențele lor recreative și educative, devenind prilejuri de manifestare a unor concepții și instincte primitive. Dar, pentru a nu se ajunge aici, este nevoie de o atitudine fermă din partea tuturor factorilor interesați în buna desfășurare a spectacolului sportiv. În ceea ce-l privește, Consiliul Național pentru Educație Fizică și Sport, prin Comitetul său executiv, a analizat situația creată (supunînd-o totodată dezbaterii activului C.N.E.F.S., al federațiilor și al Consiliului municipal) și a luat o serie de măsuri care să preîntîmpine repetarea în viitor a fenomenelor amintite. Credem că ele vor avea darul să îndrepte o anumită stare de lucruri neconformă cu însuși spiritul activității sportive, pe care o mai întîlnim uneori în tribune și în săli. La acest complex de măsuri se impune o raliere hotărîtă a tuturor celor care pot colabora la educarea publicului. Evident, ne includem și noi în rîndul acestora și vom accentua preocuparea noastră față de comportarea spectatorilor, astfel încît bunul renume pe care ei și l-au cîștigat să se consolideze cu fiecare nouă dispută desfășurată pe stadioanele țării.

★ ★ ★

Comitetul Executiv al C.N.E.F.S. examinînd cu toată exigența recentele manifestări negative de la unele competiții sportive a adoptat o serie de măsuri pe care le-a dezbătut cu activul său de bază. Dintre acestea menționăm: continuarea dezbaterilor cu privire la astfel de manifestări în cadrul tuturor birourilor federațiilor sportive, consiliilor județene pentru educație fizică și sport, precum și în cluburile și asociațiile sportive ; interzicerea folosirii pe stadioane și în sălile de sport a obiectelor ce produc zgomot, dăunătoare bunei desfășurări a întrecerii ; suspendarea terenurilor în cazurile cînd organizatorii nu asigură condiții normale de desfășurare sau cînd o parte a spectatorilor face imposibilă continuarea întrecerilor ; împrejmuirea cu garduri mai înalte, între tribune și terenul de joc, a bazelor sportive, de către proprietarii acestora ; interzicerea desfășurării competițiilor sportive ce nu întrunesc condițiile regulamentare de organizare ; vor fi folosite mai intens stațiile de radioamplificare de la bazele sportive ; arbitrii vor fi instruiți ca în cazurile cînd constată că atitudinea publicului spectator împiedică desfășurarea normală a competiției respective să ia hotărîrea de întrerupere a întrecerii ; presa de specialitate și publicațiile sportive au primit sarcina de a dezbate public problemele legate de organizarea și desfășurarea în cît mai bune condiții a concursurilor.

Considerăm că ar fi deosebit de util ca și celelalte organizații cu atribuții în domeniul educației fizice și sportului să analizeze această problemă și să stabilească mijloace pentru eliminarea deficiențelor. În același timp credem că ar fi necesar ca și organele însărcinate cu ordinea publică să adopte măsuri corespunzătoare urmînd ca pe viitor să intervină prompt pentru îndepărtarea de pe terenurile de sport a elementelor irresponsabile.

Să gîndim pentru ziua de mîine!

(Urmare din pag. 1)

sportivi care, bine îndrumați, pot deveni, fără îndoială, pepiniera loturilor noastre naționale. Ne exprimăm această convingere, bazați pe faptul că în majoritate jocul lor este modern, ofensiv. Mulți tineri posedă — încă de la ora actuală — un bagaj mulțumitor de cunoștințe tehnice și tactice.

Desigur că aceste realizări se datoresc în principal muncii și priceperii de care au dat dovadă antrenorii Em. Iacobi, V. Bledea, Em. Băcioiu, V. Bălan, Luci Slăvescu și alții, care merită toate laudele. Îi felicităm și le dorim succes și pe viitor. Dar în același timp nu putem să nu-i dojenim (mai mult pe Băcioiu, Bledea și Bălan) pentru modul nepedagogic chiar contraindicat, în care își încurajează elevii în timpul meciurilor, dînd continuu sfaturi peste sfaturi, țipînd, gesticulînd etc.

Competiția încheiată duminică s-a bucurat de un frumos succes din multe puncte de vedere (participare, organizare, nivel tehnic, luptă sportivă, premii etc.) dar ne gîndim că, printr-un efort suplimentar, reușita ar fi putut fi mai mare, deplină. Era greu de făcut o popularizare corespunzătoare acestor întreceri la care au fost prezenți, spre regretul nostru, în afara jucătorilor, doar unii membri ai federației, antrenorii și cîțiva părinți ?

Era greu ca în cadrul campionatului să se fi organizat două, trei partide demonstrative cu concursul membrilor lotului republican de seniori, ținînd seama că foarte mulți dintre copiii participanți n-au văzut-o jucînd niciodată, de exemplu, pe multipla noastră campioană Maria Alexandru ?

Era greu, de pildă, ca la sfîrșitul competiției — după frumoasa festivitate de premiere — colegiul central de antrenori să fi organizat, cu toți participanții și antrenorii lor, o scurtă discuție tehnică în care să se fi arătat ce s-a găsit bun în jocul copiilor și ce nu (cu exemplificări), astfel ca mergînd fiecare acasă, în orașul său, să aibă elemente și obiective noi în procesul de instruire ?

Nu trebuie să uităm nici un moment că tenisul de masă românesc este cunoscut și apreciat în lumea întreagă. Pentru a ne păstra însă prestigiul cucerit, pentru a putea fi mereu în prim plan, pentru a putea fi cu un pas înaintea altora, trebuie să gîndim cu un minut mai devreme, trebuie să căutăm permanent noi formule, noi metode de progres.

ACTUALITĂȚI

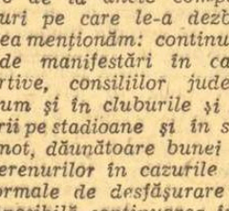

● La nivelul celor mai mici scrimeri, în Capitală a avut loc o competiție de floretă băieți dotată cu „Cupa pionierului". Locul I i-a revenit trăgătorului **Dan Raiciu**, din clasa a V-a a Liceului nr. 42, care a obținut 4 victorii. În continuare s-au clasat **Eugen Roșu**, clasa a V-a, Școala generală nr. 21, cu 3 victorii, și **Ovidiu Ștefan**, clasa a IV-a, Școala generală nr. 56, cu o victorie. Concursul, care a însemnat o reușită, s-a desfășurat în organizarea asociației sportive C.P.M.B.

● La Iași, sub egida federației de resort, sabrerii din lotul republican au participat la un interesant concurs, cîștigat de trăgătorul **Octavian Vintilă**, cu 7 victorii. El a fost urmat de **Dan Irimiciuc** (6 v), **Gheorghe Alexe** (5 v), **C. Nicolae** (4 v), **Gheorghe Culcea** (3 v) și **D. Popescu** (2 v). Concursul a scos în relief forma excelentă a sabrerilor Vintilă și Irimiciuc. Au lipsit, motivat, Bădescu și I. Budahaziu, care sînt în examene, și Nilcă, accidentat. La concurs au luat parte și cîțiva sabreri tineri (Androne, Grosu etc.) aflați în atenția antrenorilor care se ocupă de pregătirea lotului.

● Luna aceasta va lua sfîrșit campionatul diviziei A de scrimă. Ultimele etape sînt programate în zilele de 12—13 iulie și 19—20 iulie. Competiția are darul de a stabili nu numai campioanele țării pe anul 1969 — concurează în principal formațiile clubului Steaua, la toate armele, Progresul la floretă fete și Politehnica Iași la sabie — ci și de a constitui un nou test pentru scrimerii noștri fruntași, care se pregătesc în vederea campionatelor mondiale de seniori din Cuba (3—18 octombrie).

● Tot o competiție-test, dar cu profil internațional, va avea loc între 28 iulie și 3 august, la Minsk. În vederea acestei întreceri, practic ultima verificare importantă a scrimerilor români înaintea mondialelor, federația de specialitate a stabilit un lot de peste 20 de trăgători fruntași, printre care se află campionul olimpic **Ionel Drimbă, Olga Szabo, Ileana Drimbă, Maria Vicol, Alexandru Istrate, Iosif Sepeșiu, Octavian Vintilă** și **Dan Irimiciuc.**

fotbal

FIȘIER DIVIZIA A

Cele 240 de partide ale campionatului diviziei naționale A au fost urmărite de circa 2 687 700 de spectatori, revenind, în medie, 89 590 de spectatori de fiecare etapă și aproximativ 11 199 spectatori de fiecare partidă.

Recordul în materie, privind ediția 1968—1969, îl deține cuplajul interbucureștean din etapa a XXIII-a, cu 70 000 de spectatori, la polul opus situîndu-se partida Vagonul Arad—Politehnica Iași, care a fost urmărită de numai 100 de spectatori.

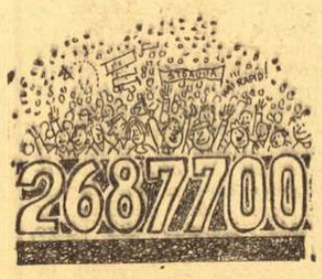

Pe parcursul campionatului diviziei naționale A s-au acordat 68 (29 în tur — 39 în retur) de lovituri de la 11 m. Însă, spre regretul miilor de iubitori ai „sportului rege", 21 dintre ele (11 în tur — 10 în retur) au fost ratate. Eroii lipsiți de glorie

care au ratat sînt: Balogh (Crișul) de 2 ori, Codreanu (Rapid), Oprea („U" Cluj) de 2 ori, Tătaru II (Steaua), Melenco (Farul), Ene Daniel (Dinamo Bacău), Dobrin (F.C. Argeș), N. Alexandru (Crișul), Petescu (U.T.A.), Dinu (Rapid), Matei (Progresul), Prepurgel (F.C. Argeș), Tufan (Farul), Stănescu (Universitatea Craiova), Dridea I (Petrolul), Cuperman (Politehnica Iași), Mustățea („U" Cluj), Dembrovschi (Vagonul Arad), Siko (A.S.A. Tg. Mureș).

Pe foile de arbitraj ale campionatului diviziei naționale A ediția 1968—1969 au fost consemnate 23 de eliminări. Din păcate, mai sînt unii fotbaliști care au o atitudine ireverențioasă față de partenerii de întrecere sau față de conducătorul de joc, degenerînd, astfel, partidele respective și contuzionînd grav frumusețea spectacolului sportiv.

Cei care au abandonat etica sportivă în favoarea „unfair-play"-ului sînt: Moldoveanu (Petrolul) et. I, în meciul cu Rapid; Popa (Dinamo București) et. a III-a, în meciul cu F.C. Argeș; Kraus (F.C. Argeș) et. a III-a, în meciul cu Dinamo București; Mustățea („U" Cluj), et. a VII-a, în meciul cu F. C. Argeș; Marinescu (Progresul), et. a VIII-a, în meciul cu Steaua; Dărăban (Crișul), et. a XI-a, în meciul cu Petrolul; Sorin Avram (Steaua), et. a XII-a, în meciul cu Rapid; Pircălab (Dinamo București), et. a XIII-a, în meciul cu „U" Cluj; Mustățea („U" Cluj), et. a XIII-a, în meciul cu Dinamo București; Dinu (Rapid), et. a XIII-a, în meciul cu Crișul; Oprea („U" Cluj), et. a XIV-a, în meciul cu Jiul; Tîlvescu (Farul), et. a XIX-a, în meciul cu Vagonul; Ianul (Politehnica Iași) et. a XXI-a, în meciul cu Jiul; Naidin (Jiul), et. a XXI-a, în meciul cu Politehnica Iași; Matei (Progresul), et. a XXII-a, în meciul cu Petrolul; Grozea și Nicolae Ionescu (ambii de la Petrolul), et. a XXII-a, în meciul cu Progresul; Ștefănescu (Politehnica Iași), et. a XXIII-a, în meciul cu „U" Craiova; Iancu (Farul), et. a XXIII-a, în meciul cu Jiul; Mîndoiu (Progresul), et. a XXVII-a, în meciul cu Dinamo București; Mureșan și Hajnal (ambii de la A.S.A. Tg. Mureș), et. a XXVII-a, în meciul cu Universitatea Craiova; Dumbravă (Farul), et. a XXVII-a, în meciul cu „U" Cluj.

În ediția 1968—1969 a campionatului diviziei A de fotbal s-au acordat 43 de note maxime — 10 — unor jucători care au prestat un joc de mare spectacol.

Cred că sînt în asentimentul entuziaștilor iubitori ai fotbalului pur transmițîndu-le celor în cauză sincere felicitări și urări de noi succese în viitor.

În speranța „contaminării" tuturor fotbaliștilor noștri cu asemenea revelatoare performanțe, să-i amintim pe cei care, în unele partide, au fost notați cu 10:

Pojoni de 2 ori, Gornea, Florian Dumitrescu (toți de la U.T.A.); Coman, Dumitrache de 2 ori, Nunweiller VI de 2 ori, Pircălab (toți de la Dinamo București); Răducanu, Rămureanu, Angelescu, Dumitru, Neagu (toți de la Rapid); Ghiță de 5 ori, Nunweiller IV, Dembrovschi (Dinamo Bacău); Ionescu, Stan de 2 ori, Peronescu (toți de la Jiul); Strîmbeanu de 3 ori, Popa, Martinovici, Oblemenco (toți de la Universitatea Craiova); Bungău, Mustățea, Oprea, Solomon (de la „U" Cluj); Sătmăreanu (Steaua) de 2 ori); Koszka (Farul); Mureșan (A.S.A. Tg. Mureș); Dincuță (Petrolul); Mîndoiu (Progresul); Ion Vasile (F.C. Argeș).

Petre FALCOS
com. Chirnogeni-Constanța

Desene de AD. GLENCIU

Campionatul național de juniori

După pasionanta „deschidere" de duminică, turneul final al campionatului național de juniori continuă azi la Brașov cu două partide de atracție: METALUL BUCUREȘTI — POLITEHNICA IAȘI și UNIVERSITATEA CLUJ — Ș. S. BRAȘOV. Tinerii fotbaliști metalurgiști și clujeni, învingători în „prima manșă", vor încerca azi să se apropie de locul I al seriei, cel care asigură participarea în finala de duminică.

„CUPA MICUL RAPIDIST"

Centrul de copii și juniori al clubului Rapid organizează în aceaste zile o selecție pentru copiii născuți în perioada 1954—1959. Va fi pusă în joc „CUPA MICUL RAPIDIST". La selecție se pot prezenta echipe de cartier, blocuri și școli, iar copiii care vor arăta reale calități vor fi repartizați, pe grupe de ani, în cadrul Centrului de copii și juniori. Partidele vor avea loc după următorul program: miercuri 2 iulie: orele 16,30—18,30, pentru copiii născuți în 1957—1959; joi 3 și vineri 4: orele 8,30—11,30 și simbătă 5: orele 16,30—18,30, pentru copiii născuți în 1954—1956. Duminică, la ora 10, finala Copiii vor avea asupra lor chiloți de sport și pantofi de tenis.

Buletinul transferărilor

● **„Crișul" nu se dezminte...**

Ieri a început perioada de transferări. Pînă la „mutațiile" spectaculare — în afara celor anunțate ca probabile — interesantă este doar cursa de urmărire a cluburilor!

Într-un singur loc nu sînt și nici nu vor fi probleme în perioada transferărilor: la ORADEA. Aflăm cu satisfacție că, fideli unei sănătoase mentalități privind creșterea valorică a fotbalului prin valorificarea resurselor locale, orădenii au anunțat federației de specialitate că pentru noul sezon **„NU SOLICITĂ NICI UN JUCĂTOR DE LA O ALTĂ ECHIPĂ, URMÎND CA VIITORUL LOT SĂ FIE ALCĂTUIT DIN ACEIAȘI FOTBALIȘTI CARE AU ACTIVAT ÎN CAMPIONATUL TRECUT, IAR PROMOVĂRILE SĂ SE FACĂ NUMAI DIN FORMAȚIILE DE TINERET ȘI JUNIORI ALE CLUBULUI CRIȘUL".**

Mai este, oare, nevoie de comentarii?

Se face — totuși — o excepție: în formația „Crișului" nu va mai apare **Romulus Petrescu**, care a primit dezlegare pentru fosta sa echipă, C.F.R. Cluj, recent promovată în divizia A. Încă un gest de fair-play...

● **Andrei și Sorin Avram la Farul, Ștefănescu la Steaua?**

Neoficial, pe firul **„ai auzit ultima bombă, știi că..."** ne-a parvenit știrea că doi jucători ai Stelei — ANDREI și SORIN AVRAM — sînt pe cale de a se transfera la Farul Constanța.

În direcție inversă, este posibilă trecerea portarului ȘTEFĂNESCU în rîndurile purtătorilor tricourilor echipei Steaua.

În vederea aniversării a 30 de ani de la înființarea primei tabere de juniori din România, aniversare programată pentru 27 iulie, la Brașov, participanții sînt invitați să-și comunice adeziunea (pînă la 12 iulie 1969) pe adresa: Mircea Crutescu, str. Ștefan Mihăileanu nr. 5, Sector 3, București, tel. 21 66 16.

Se naște o poezie nouă

Celor care învinovățesc fotbalul realist, preocupat în primul rînd de puncte și clasament, de așa-numita scădere a interesului spectatorilor, li se arată de obicei campionatul italian. Acest campionat în care se marchează mai puține goluri decît în orice alt campionat de valoare și în care tactica defensivă a fost dusă la culme — atrage an de an mai mulți spectatori. Și aceasta în condițiile în care atacanți ca Riva, Prati, Mazzola, Hamrin, Sormani, Haller, Rivera și compania reprezintă o constelație de golgeteri mai strălucitoare decît există în vreo altă țară europeană.

Se pare deci, că ceea ce atrage nu este numărul golurilor, nici etalarea unor combinații spectaculoase, ci lupta dusă cu sobrietate și calcul pentru rezultate sportive de valoare.

Fotbalul romantic, fotbalul poetic își are, totuși, în Italia, ca și în alte părți, corifeii săi înflocați. Aceștia reclamă goluri, joc ofensiv, combinații spectaculoase și depling soarta înaintărilor care nu mai pot evolua după pofta inimii din cauza unor apărări riguros organizate. Departe de noi gîndul de a nega importanța laturii estetice, spectaculare a jocului. Este bine ca forța să nu primeze și ca realizatorii reprezentațiilor fotbalistice duminicale să nu neglijeze această latură, dar cu condiția să nu uite nici un moment că sarcina lor principală este realizarea unui obiectiv competitiv căruia trebuie să-i subordoneze toate eforturile lor.

Căci sportul este prin definiție o întrecere pentru rezultat. A RĂPI SPORTULUI VALENȚE COMPETITIVE DE DRAGUL SPECTACOLULUI ÎNSEAMNĂ A RĂPI EFORTULUI RĂSPLATA, A COMPROMITE RAȚIUNEA DE A FI. A face abstracție de rezultat, de dragul „spectacolului", înseamnă a aluneca către arta circului unde demonstrația agilității este totul și nu se urmăresc cote de eficiență.

De altfel, fotbalul artistic și cel realist nu sînt ireconciliabil contradictorii. *Poate că opoziția nici nu este cu totul reală. În fond, o echipă de valoare care își pune toate mijloacele în slujba unei lupte cu parametri calculați poate produce, implicit, un spectacol sportiv de nobil conținut etico-sportiv și cu certe valențe estetice. E drept că frumosul în fotbal nu are criterii identice peste tot. Spectatorul englez admiră mai ales eficiența atletică, cel german forța combativă, cel brazilian fantezia creatoare, iar cel italian elementul temperamental în jocul echipelor. Dar și acest gust este supus evoluției. În general, publicul este atras către echipele care au succese sportive și este dispus să aplaude echipa care învinge, bineînțeles, dacă o face cu mijloace corecte.* Publicul nostru a început să aprecieze jocul sobru și foarte calculat al tinerei noastre echipe naționale fără a părea că regretă jocul fantezist practicat odinioară.

Evoluția jocului în această direcție pare ireversibilă. Tot mai multe echipe din diferite țări adoptă tactici care să elimine pe cît posibil hazardul din jocul echipei. Se aplică cuvertura fixă sau variabilă, se marchează strict și se iau măsuri energice pentru a înăbuși desfășurarea jocului de către adversar. În acest fel, întrecerea fotbalistică se transpune tot mai mult de pe plan fizic și nervos în zonele raționamentului. *Se naște învingătorul care a calculat mai bine. Lupta se dă nu numai între două voințe, două forțe, două temperamente, ci tot atît între două inteligențe. O evoluție foarte contemporană, un salt către rațional, asemenea celor din multe alte domenii ale creației umane începînd de la producția bunurilor materiale și transpus apoi și în arte cum ar fi cele plastice, dramaturgice, muzică.*

IN ARTA FOTBALULUI POEZIA SE MUTĂ TOT MAI MULT ÎN DOMENIUL INTELIGENȚEI TACTICE Către anihilarea virtuților adversarului și punerea în valoare a celor proprii. Cu virtuozitatea tehnică subordonată strict obiectivului tactic. Cu mari talente, puse în slujba echipei, fără să înceteze să strălucească. Se naște strategul antrenor, se naște strategul jucător care se întrece cu strategii adversarului pe plan intelectual, tot astfel cum s-au întrecut odinioară doar pe plan tehnic și fizic. Se scrie în prezent epopeea nouă a celui mai complex și a celui mai pasionant joc sportiv al vremurilor noastre.

TOTUL ESTE CA POEZIA ACEASTA NOUĂ SĂ FIE DE BUNĂ CALITATE. Cu această condiție, viitorul jocului este asigurat, și poeții fotbalului nu vor înceta să cînte eforturile de pe gazon ale unor artiști care sînt în stare să transpună actul sportiv rațional într-un spectacol de mare rafinament estetic.

N. BRAȘOVEANU

BALONUL E ROTUND

Ofensiva echipelor naționale

Cu mai mult de un deceniu în urmă, fotbalul englez, bine sprijinit pe competițiile interne ale cluburilor sale înstărite, mai ducea încă în materie de echipă națională o politică de grad secundar, spre a nu fi lezate interesele campionatului.

Federația putea obține cel mult 2 jucători dintr-un club, pentru o formație reprezentativă incropită în pripă, din fotbaliști care, de obicei, nici nu mai aveau timpul material să se antreneze împreună. Turneele „naționalei" — cînd se organizau — erau simple voiajuri de plăcere ale unor gentlemeni în vacanță...

Rezultatele — de obicei favorabile, căci decalajul față de nivelul fotbalului continental era pe atunci destul de evident — contau mai puțin, Albionul nefiind indispus nici măcar de faptul că două cupe mondiale succesive (1934, 1938) întrașeră în patrimoniul „Squadrei Azzurra" a lui Vittorio Pozzo, ultimul dintre Romani... Englezii se mulțumeau cu titlul de campioni neoficiali ai lumii.

A venit, însă, dubiul Waterloo al întîlnirilor cu Ungaria: 3—6 în fața privirilor stupefiate ale spectatorilor londonezi de pe Wembley și 1—7 în meciul revanșă de la Budapesta.

Atunci s-a produs marea schimbare la față.

Conducătorii de cluburi au priceput, în fine, că fotbalul nu este numai „business", nici chiar într-un stat capitalist, că dincolo de afaceri mai există nevoia recunoașterii în ochii străinătății și că, în fond, afirmarea internațională a echipei reprezentative se repercutează și se reflectă, pe planul intern al cluburilor, în ambianță, interes public și nivelul încasărilor la jocurile de campionat. Ei au înțeles că în raporturile dintre echipa națională și cluburi își găsește o aplicare perfectă principiul vaselor comunicante din fizica elementară.

Iată de ce, serios zgîlțîit de cele 13 goluri primite în numai două partide, fotbalul insular, dornic de a-și reface prestigiul deteriorat, a coborît de pe orgoliosul său soclu centenar. Splendida izolare, teoria singularizării și toate celelalte doctrine de tip Monroe erau depășite de acest moment biografic, cel mai alarmant pe care-l trăise vreodată istoria sportului național englez.

Și astfel au început pregătirile de zece ani pentru „World Cup 1966" — căci, în planul de luptă conceput, Elveția 1954, Suedia 1958, Chile 1962 erau poate numai etape! — lupta acerbă care avea să aducă, în cele din urmă, hegemonia mondială a fotbalului, acolo, în țara care l-a născut.

Iar victoria, cu V mare, realizată acum trei ani de coechipierii lui Bobby Moore în fața reginei lor și a guvernului a fost în același timp și semnalul unei noi mobilizări, sub lozinca: **„vom apăra trofeul pe continentul american!"**

Este foarte greu să-i scoți pe englezi din calmul lor, fiindcă după aceea nu le mai poți înfrîna entuziasmul...

Seriozitatea preparativelor se relevă și din recentul turneu al echipei lui Ramsey în America de Sud. Succesul din jocurile cu Mexic și Uruguay, chiar înfrîngerea la limită (1—2) în fața Braziliei, dovedesc că leul britanic își scutură acum coama enormă cu o altă mîndrie decît în trecut.

Cu 22 formații sensibil egale în prima ligă profesionistă, federația de dincolo de Canal ar putea pune oricînd pe picioare 4—5 echipe naționale de valori apropiate — și totuși acolo exigența nu face nici un fel de concesii.

„England first", Anglia înainte de orice, Anglia în frunte, — este deviza care se rostește pretutindeni în insulă, cu gîndul la Mexic 1970.

Să învățăm din astfel de exemple!

Astăzi nici Brazilia nu mai contează exclusiv pe rezultatele lui F. C. Santos sau Flamengo în competițiile intercontinentale, nici Argentina pe Estudiantes sau Uruguay pe faimoasa formație Penarol. Accentul cade, finalmente, pe echipa reprezentativă, ca ambasadoare principală în fotbalul mondial. S-a produs deci o reconsiderare a problemei pe toate meridianele lumii.

Structura vieții politice și economice a țărilor socialiste este deosebit de favorabilă procesului de afirmare a sportului pe plan internațional.

La noi nu există — sau, în orice caz nu e firesc să apară! — conflicte între interesele de club și cele ale federației, cînd se urmărește să se asigure cea mai bună reprezentantă a fotbalului nostru pe planul mondial.

Să prindem bine momentul și să valorificăm la maximum tot ceea ce se poate să fie mai valoros și mai fecund din experiența epocii noastre.

În țări în care în toate ramurile de activitate primează încă interesul particular, iar coeziunea sufletească generală este mult mai greu de realizat, s-a ajuns totuși la concluzia că:

— interesele de club — uneori — trebuie să cedeze (aceasta fiind chiar spre propriul lor avantaj!) în fața considerentelor legate de pregătirea echipei reprezentative;

— reputația internațională — care nu-i altceva decît demnitatea sportivă a țării într-o formă externă de expresie — constituie sursa celor mai mari satisfacții și împliniri (care se răsfrîng, apoi, pozitiv și asupra muncii de instruire la cluburi, pe care le stimulează) dincolo de orice deosebiri și preferințe între membrii aceleiași comunități naționale.

Dar noi?

Noi am îmbrățișat de mult asemenea principii, ele de fapt sînt ale noastre, dar poate că nu le-am aplicat întocmai sau le-am mai uitat din cînd în cînd...

E timpul să ni le reamintim și să le traducem în viață, dacă vrem să trăim clipa cînd vom vedea și la fotbal drapelul nostru de stat urcînd, într-o bună zi, spre unul dintre cele mai înalte catarge.

Petre STEINBACH

MECI OMOLOGAT CU 3-0

În ultima sa ședință, Comisia centrală de competiții și disciplină a Federației române de fotbal a analizat două contestații și a luat următoarele hotărîri:

● Meciul Tractorul S.M.T. Horia — Minerul Măcin, din campionatul județului Tulcea, a fost omologat cu rezultatul de 3—0 în favoarea Minerului Măcin, deoarece echipa Tractorul S.M.T. Horia a folosit 2 jucători prin substituire. În ședința comisiei, Andrei Marcu, președintele asociației Tractorul S.M.T. Horia, a recunoscut că la acest meci, în locul jucătorilor A. Plăieșu (fiind militar în alt județ) și C. Jitaru (la acea dată plecat în concediu de odihnă) au jucat alți 2 sportivi. Pentru această abatere regulamentară, echipa Tractorul S.M.T. a fost suspendată pe două etape.

● Partida Recolta I.A.S. Laza — Voința Vaslui, din campionatul județean Vaslui, a fost omologată cu rezultatul de pe teren (2—0 pentru Recolta I.A.S. Laza). Comisia a respins — ca neîntemeiată — contestația echipei Voința cu privire la dreptul de joc al sportivului C. Suciu, de la Recolta I.A.S.

DUMINICĂ, ÎN CAPITALĂ

După cum s-a mai anunțat, duminică, la București și la Cluj, va începe barajul pentru promovarea în divizia B.

Ieri, a fost stabilit următorul program pentru prima etapă din cadrul barajului ce se va disputa în București:

● *Stadionul Giulești*, ora 10: Metalul Plopeni — Metalul Tîrgoviște;

● *Stadionul Politehnica*, ora 10: Știința Bacău — I.M.U. Medgidia.

Pe stadionul Giulești, după partida Metalul Plopeni — Metalul Tîrgoviște, formația de tineret a Rapidului va întîlni, de la ora 11,45, Selecționata de tineret a orașului Salzgitter (R. F. a Germaniei).

Antrenori români — conferențiari în Turcia

Ieri au revenit în Capitală antrenorii români *Nicolae Petrescu* și *Dumitru Teodorescu* care — în a doua jumătate a lunii iunie — au susținut un ciclu de conferințe și lecții practice la cursul anual de perfecționare a antrenorilor turci, desfășurat în localitatea Antalia. Prelegerile celor doi specialiști români — cel de al treilea conferențiar invitat din străinătate a fost reputatul antrenor englez Walter Winterbottom — s-au bucurat de aprecierile cele mai elogioase, N. Petrescu și D. Teodorescu fiind invitați și la ediția viitoare a cursului.

Știri, rezultate de peste hotare

● Reprezentativa R.A.U. va susține la 7 și 9 iulie două meciuri cu echipa R.D. Germane la Berlin. Apoi, ea va evolua într-un turneu în U.R.S.S. Meciul Polonia — R.A.U. va avea loc la Varșovia în prima jumătate a lunii decembrie. Echipa poloneză va evolua la Cairo în martie 1970.

● La Kosice s-a disputat meciul dintre echipele V.S.S. Kosice și S. K. Lierse (Belgia), contînd pentru Cupa de vară Inter-Toto (fosta „Cupa Rappan"). Întîlnirea s-a încheiat la egalitate: 2—2 (1—0). În cadrul aceleiași competiții, la Norrköping, echipa locală I.F.K. a întrecut cu scorul de 1—0 (0—0) formația vest-germană Hanovra 96.

● Înaintea ultimei etape echipa Steaua Roșie Belgrad a cîștigat campionatul Iugoslaviei avînd acum 46 p. Ea este urmată de Dinamo Zagreb cu 43 puncte.

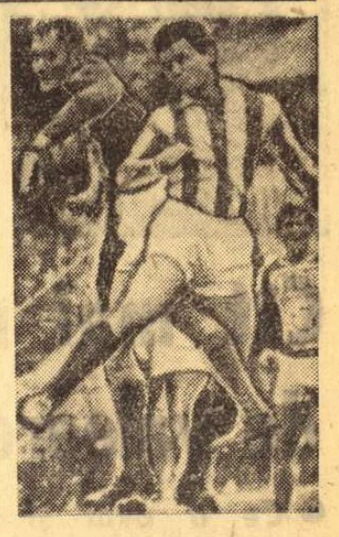

Klenkovski (Steaua roșie Belgrad), în tricou vărgat, în luptă cu un adversar

Un catalog al premianților din fotbalul european

GATA DE START ÎN „C.C.E." ȘI „CUPA CUPELOR"

La 8 iulie se va stabili, la Geneva, programul primului tur în tradiționalele (și totodată cele mai importante) competiții europene rezervate echipelor de club: **Cupa campionilor europeni** și **Cupa cupelor.** Cu cine va juca U.T.A. în C.C.E., Steaua în Cupa cupelor? Programarea se face prin tragere la sorți, așa încît orice adversar este posibil. Italia va participa în C.C.E. cu două echipe, Fiorentina — campioană, și Milan — deținătoarea trofeului, care se califică automat, ca și de altfel cîștigătoarea Cupei cupelor, Slovan Bratislava din Cehoslovacia. În țările în care aceeași formație a cucerit campionatul și cupa, în Cupa cupelor va participa cealaltă finalistă din cupă (Academica Coimbra — Portugalia, Schalke 04 — R.F.G., Celtic Glasgow — Scoția etc.).

Iată tabelul (încă incomplet la Cupa cupelor) formațiilor care vor lua startul în noile ediții ale celor două mari întreceri. (Echipele din Țara Galilor neavînd un campionat propriu, nu participă în C.C.E.).

ȚARA	C.C.E.	CUPA CUPELOR
Albania	Nandori Tirana	—
Anglia	Leeds United	Manchester City
Austria	Austria Viena	Rapid Viena
Belgia	Standard Liège	Lierse
Bulgaria	T.S.K.A. Sofia	Levski Sofia
Cehoslovacia	Spartak Trnava	Slovan Bratislava
Danemarca	B.K. Copenhaga	Ferm Copenhaga
Elveția	F.C. Basel	San Gall
Finlanda	T.P.S. Turku	Palloseura
Franța	St. Etienne	Olympique Marseille
Grecia	Panathinaikos	—
R. D. Germană	Vorwärts Berlin	F.C. Magdeburg
R. F. a Germaniei	Bayern München	Schalke 04
Irlanda	Waterford	Shamrock Rovers
Irlanda de Nord	Linfield Belfast	Distillery
Islanda	K.R. Rejkjavik	Valur Vestman
Italia	Fiorentina, Milan	Roma
Iugoslavia	Steaua Roșie	Dinamo Zagreb
Luxemburg	Avenir Beggen	Union Luxemburg
Malta	Hibernians Paola	—
Norvegia	Lyn Oslo	Skjondalen
Olanda	Feijenoord	—
Portugalia	Benfica	Academica Coimbra
Polonia	Legia Varșovia	—
România	U.T.A.	Steaua
Scoția	Celtic Glasgow	Glasgow Rangers
Spania	Real Madrid	Atletico Bilbao
Suedia	Waxjo Oster	Norrkoping
Țara Galilor	—	Cardiff City
Turcia	Galatasarai	Göztepe Izmir
Ungaria	Ferencváros	M.T.K.
U.R.S.S.	Dinamo Kiev	Torpedo Moscova

Loto — Pronosport

O categorie de premii foarte apreciată de participanți la concursurile și tragerile speciale și excepționale este aceea a excursiilor, ele figurînd cu regularitate pe listele de premii.

În ziua de 9 iulie a.c. se înapoiază excursioniștii cîștigători la concursul excepțional Pronoexpres din 20 aprilie a.c., care au efectuat timp de 17 zile „Turul Capitalelor".

În această perioadă ei au vizitat orașele: Moscova, Varșovia, Berlin, Praga, Budapesta și Sofia.

La 11 iulie a.c. pleacă grupul de excursioniști cîștigători la concursul excepțional Pronoexpres din 23 februarie 1969, pe timp de 8 zile în Italia.

În această frumoasă călătorie vor face popasuri la: Roma, Amalfi, Sorento, Capri și Napoli. De asemenea vor vizita Piața Sf. Petru, Vaticanul, Arcul de Triumf al lui Titus, Coliseumul, Pantheonul, Piața Veneția, Fintîna Trevi ș. a.

La 3 zile după această frumoasă călătorie, un alt grup de cîștigători de la concursul special Pronoexpres din 1 ianuarie 1969, vor pleca în Bulgaria la „Nisipurile de Aur".

Această frumoasă vacanță pe plaja „Nisipurile de Aur" va dura 12 zile, după care vor efectua timp de 5 zile „Turul Bulgariei".

Participînd la sistemele de joc LOTO-PRONOSPORT puteți obține printre alte importante premii și frumoase excursii în străinătate.

PREMIILE CONCURSULUI PRONOSPORT Nr. 26 DIN 29 IUNIE

Categoria I (13 rezultate): 0,5 variante a 45.769 lei.

Categoria a II-a (12 rezultate): 100 variante a 549 lei.

Categoria a III-a (11 rezultate): 985,5 variante a 83 lei.

Premiul de categoria I a fost obținut de TOMA TITUS din Predeal.

sportul în lume

Meciurile de polo România — Ungaria (juniori) în premieră

Reprezentativa Ungariei de juniori la polo a sosit aseară, pe calea aerului, în Capitală. Oaspeții vor susține vineri și sîmbătă (de la ora 19, la Strandul Tineretului) două jocuri cu selecționata de juniori a României, care se anunță deosebit de interesante, cunoscută fiind valoarea polo-ului din țara vecină.

Cele două echipe nu s-au mai întîlnit pînă în prezent, astfel că vom asista, de fapt, la o premieră. Reprezentativa română are în palmaresul său pînă la ora actuală 26 de partide (în ultimii 25 de ani), din care a cîștigat 16, a pierdut 8 și a terminat la egalitate două. Meciurile din această săptămînă inaugurează bogatul program competițional al selecționatei noastre, care mai cuprinde întîlniri cu echipele Spaniei, R. F. a Germaniei, Iugoslaviei și U.R.S.S., iar în final, participarea la turneul speranțelor olimpice.

ECHIPA DE TINERET PE LOCUL III LA ALMA ATA

S-a încheiat turneul internațional de polo de la Alma Ata, la care au luat parte selecționatele Bulgariei, R.S.S. Kazahstan, precum și formațiile de tineret ale României și U.R.S.S.

În ultima zi, echipa U.R.S.S. a învins la mare luptă selecționata României cu 4—3, iar reprezentativa R.S.S. Kazahstan pe cea a Bulgariei cu 10—5.

Clasament final: 1. R.S.S. Kazahstan, 2. U.R.S.S. tineret, 3. România tineret, 4. Bulgaria.

DUMINICĂ, ÎN CAPITALĂ:

Etapa a II-a a Balcaniadei de motocros

Componența echipei Iugoslaviei

Conform regulamentului, organizarea etapei a II-a a Balcaniadei de motocros revine forului nostru de resort. Planificate pentru duminică 6 iulie, întrecerile vor avea loc pe clasicul traseu din jurul complexului sportiv Metalul, de la Pantelimon. Concurenții iugoslavi, bulgari și români își vor disputa întîietatea în cursa clasei 250 cmc, care se va desfășura în două manșe a cîte 30 minute, plus două ture. În completarea programului se va alerga o cursă națională, pînă la clasa 500 cmc, după aceeași formulă de desfășurare. Primul start se va da la ora 10.

Pînă în prezent, dintre federațiile de peste hotare doar cea iugoslavă a anunțat echipa care va evolua la București: L. Sostaric, M. Veseniak, S. Veseniak, A. Bele, M. Hranic și V. Samek. În clasamentul pe echipe contează doar primii patru sosiți. Reamintim că după prima etapă a competiției, conduce România pe echipe și alergătorul bulgar St. Gheorghiev la individual.

LA KIEV

Ganea s-a impus

La Kiev s-a desfășurat întîlnirea de sărituri în apă dintre selecționatele R.S.S. Ucrainene și României. Victoria a revenit gazdelor cu 28—16.

Rezultate. Feminin — **trambulină:** 1. Știreva — 133 p; 2. Sarikova — 126,69 p; 3. Doina Săvulescu — 90,34 p; **platformă:** 1. Știreva — 111,67 p; 2. Asaeva — 105,62 p; 3. Ecaterina Dumitriu — 89,34 p. Masculin, **trambulină:** 1. Ion Ganea — 164,56 p; 2. Ceaikin — 159,34 p; 3. N. Speriosu — 136,14 p; **platformă:** 1. Mariniak — 141.14 p; 2. Molcianov — 141,02 p; 3. Ion Ganea — 136,53 p.

PERK — 7982 p la decatlon

Concursul internațional de decatlon, disputat la Leverkusen, a fost cîștigat de atletul vest-german Joachim Perk cu 7 982 puncte. Rezultatul obținut de Perk constituie cea de-a doua performanță mondială a tuturor timpurilor. Iată rezultatele înregistrate de el în cele 10 probe: 100 m — 10,9; lungime — 7,25 m; greutate — 13,87; înălțime — 1,87 m; 400 m plat — 48,8; 110 mg — 14,7; disc — 42,83 m; prăjină — 4,60 m; suliță — 65,74 m; 1 500 m — 4:20,0.

Pe locul secund s-a clasat Willi Holdorf (R.F.G.), fost campion olimpic la Tokio. El a totalizat 7 170 p, deși reintra după o pauză de 5 ani.

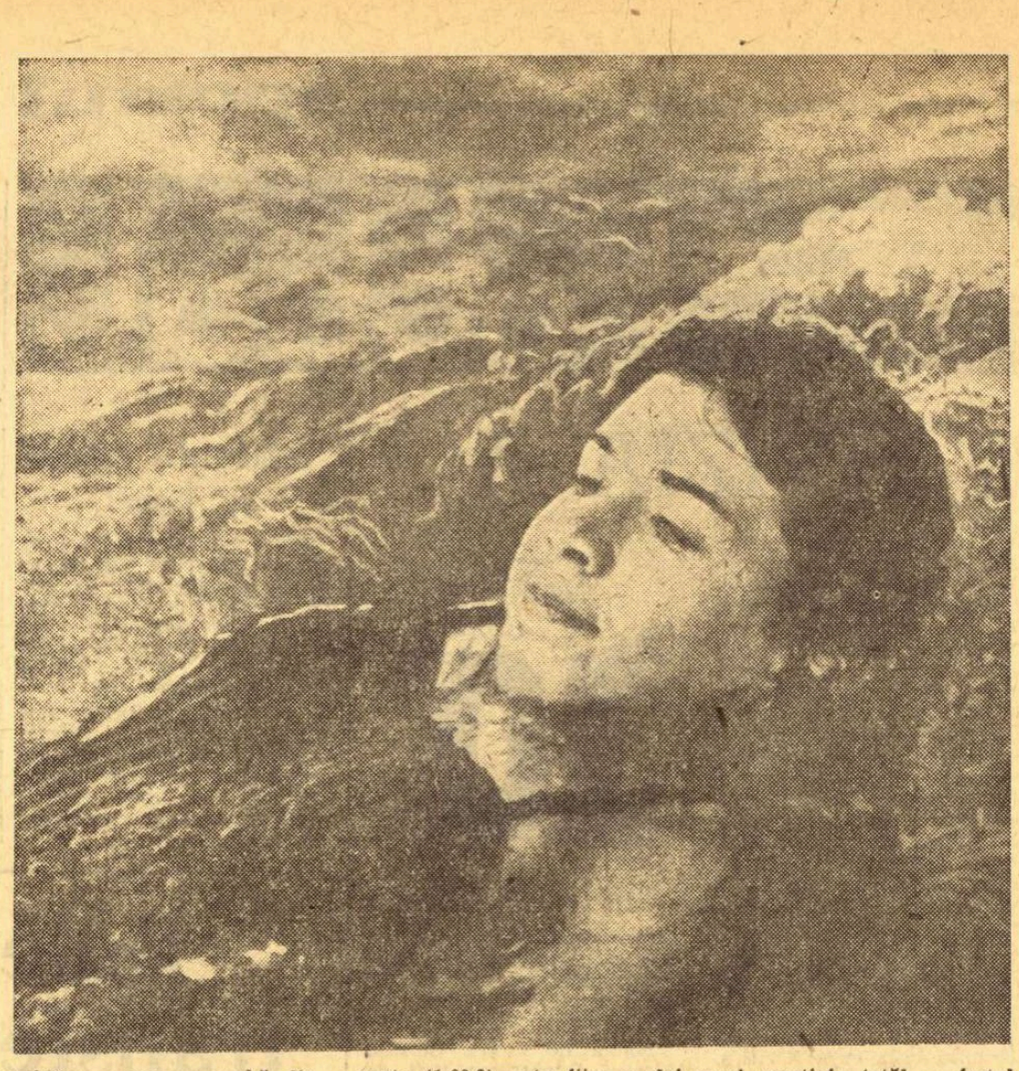

„Aşchia nu sare departe de trunchi" — spune o vorbă din bătrîni. Cît e de adevărat! Tînăra înotătoare maghiară Andrea Gyarmati (15 ani), care a obținut un excelent record la 100 m spate (1:08,8), este fiica a doi mari sportivi: tatăl — fostul căpitan al echipei naționale de polo, iar mama — fosta campioană olimpică, Eva Szekely!

ATLEȚII S.U.A. ȘI-AU LUAT PAȘAPOARTELE PENTRU ÎNTÎLNIREA CU EUROPA

La Miami s-au desfășurat campionatele internaționale de atletism ale S.U.A., criteriu de selecție pentru meciul America — Europa și pentru întîlnirile formației S.U.A. cu U.R.S.S., R.F.G. și Anglia. Primii doi clasați în fiecare probă s-au calificat în vederea concursurilor menționate mai sus.

Iată cîteva rezultate: **220 yarzi:** 1. J. Carlos 20,2; 2. T. Randolph 20,7; **440 yarzi:** 1. L. Evans 45,6; 2. T. Turner 46,0; **880 yarzi:** 1. B. Dyce (Jamaica) 1:46,6; 2. J. Luzins 1:46,7; **1 milă:** 1. M. Liquori 3:59,5; 2. J. Mason 4:00,0 (Jim Ryun a abandonat după 600 yarzi); **înălțime:** 1. O. Burrell 2,16 m; 2. D. Fosburry 2,13 m; **ciocan:** 1. T. Gage 69,62 m; 2. G. Frenn 69,19 m; **triplu salt:** 1. J. Kraft 16,08 m; 2. N. Tate 16,01 m; **3 mile:** 1. T. Smith 13:18,4; 2. G. Lindgren 13:18,4; **3 000 m obstacole:** 1. M. Manely 8:36,6; 2. B. Brice 8:37,8; **disc:** 1. J. Cole 63,65 m; 2. J. Silvester 63,63 m; **suliță:** 1. M. Murro 86,64 m; 2. R. Collins 82,02 m; **440 yarzi garduri:** 1. R. Mann 50,1; 2. N. Lee 50,3.

McKenzie și-a făcut reintrarea cîștigînd un concurs la Melbourne

Cunoscutul vîslaș australian McKenzie, și-a făcut reintrarea după o absență de 3 ani. McKenzie renunțase la activitatea sportivă, ocupîndu-se de problemele sale profesionale. La reintrare, schifistul nr. 1 al Australiei a obținut o clară victorie în concursul disputat la Melbourne. El a anunțat că nu va participa la J.O. de la München, însă se va pregăti pentru campionatele mondiale care vor avea loc în 1970 în Canada.

Campionatele europene de baschet — 1970 pentru echipe feminine și de juniori

ALEXANDRIA 1. — Cea de a 14-a sesiune a delegaților federațiilor naționale de baschet din Europa și țările bazinului mediteranean a programat campionatul feminin european în Olanda (10—21 septembrie 1970). Sînt calificate din oficiu: echipele U.R.S.S., Iugoslaviei, Bulgariei, Belgiei, Poloniei și Olandei. Alte 6 echipe vor trebui să se califice prin jocuri preliminarii. Candidatele au fost repartizate în 3 grupe: **grupa A:** Franța, Elveția, Ungaria și Spania; **grupa B:** România, R.F.G., Suedia și Austria; **grupa C:** Italia, Cehoslovacia și Anglia. Pentru turneul final se vor califica primele două echipe din fiecare serie.

În ceea ce privește campionatul european de baschet pentru juniori, el se va desfășura în a doua jumătate a lunii august 1970 în Grecia. La competiție participă 23 de echipe dintre care U.R.S.S. și Grecia vor participa direct la turneul final. Celelalte echipe au fost repartizate în 5 serii: **seria 1** (în R.F.G.); Austria, Finlanda, Franța, Italia, Olanda, R.F.G.; **seria a II-a** (în Elveția): Bulgaria, Israel, Suedia, Iugoslavia, Elveția; **seria a III-a** (în România): R.A.U., Cehoslovacia, Tunisia, România; **seria a IV-a** (în Islanda): Anglia, Belgia, Polonia, Islanda; **seria a V-a** (în Luxemburg): Spania, Ungaria, Turcia, Luxemburg.

Turneul internațional de șah

(Urmare din pag. 1)

Deci, cu ultimele adițiuni pe tabela de rezultate, clasamentul final este următorul:

1—2. ALLA KUȘNIR (U.R.S.S.) și ALEXANDRA NICOLAU (România) 9 p (din 13 posibile).

3. Edith Keller-Hermann (R.D. Germană) 8½ p.

4—5. Rodica Reicher (România) și Suzana Verőci (Ungaria) 7½.

6. Dinah Dobson (Anglia) 7 p.

7. Kveta Eretova (Cehoslovacia) 6½.

8—9. Margareta Perevoznic și Margareta Teodorescu (ambele România) 6 p.

10. Maria Pogorevici (România) 5½ p.

11—12. Liubita Jocici-Jivcovici (Iugoslavia) și Yolantha Szota (Polonia) 5 p.

13. Antonina Gheorghieva (Bulgaria) 4½ p.

14. Fanny Heemskerk (Olanda) 4 p.

Fără îndoială, succesul reprezentantei noastre, maestra internațională Alexandra Nicolau, care împarte primul loc cu a doua șahistă a lumii, are darul să bucure. Este, într-un fel, o rectificare esențială făcută pe tabelul acestui turneu, în care prima noastră jucătoare pornise cu handicapul nejust al unei partide pierdute prin ratare în fața lui Keller-Hermann. Apoi, tot Alexandra Nicolau a dominat și în întîlnirea cu Kușnir, încheiată totuși remiză.

Într-un turneu în care s-a jucat tenace, dar s-a riscat puțin, rezultatul Alexandrei Nicolau este una din puținele mostre reconfortante de șah activ. Ceea ce onorează în mod deosebit.

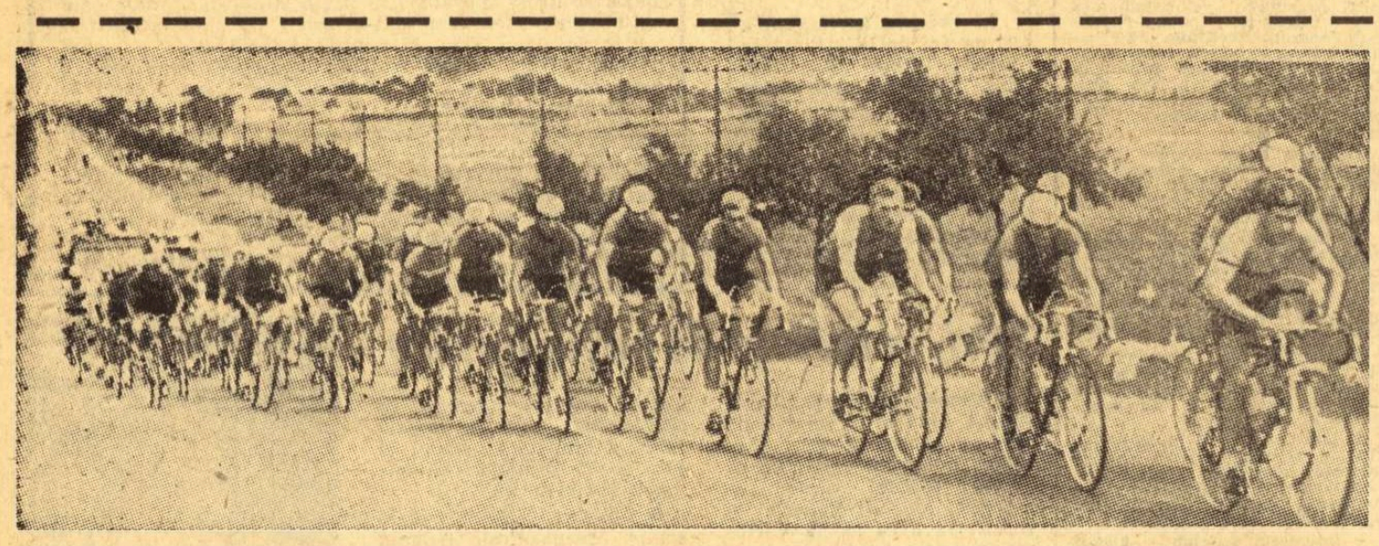

După Șelimbăr, plutonul ia piept și un „val" al șoselei

Cît mai mulți cicliști de valoare la startul „Turului României"

● *Ce a avut și ce i-a lipsit liderului* ● *Vasile Burlacu — revelația competiției* ● *Cicliștii francezi — animatorii etapelor*

Este adevărat că — asemenea tuturor competițiilor — cel de al 18-lea „Tur al României" se va înscrie în istoria ciclismului nostru de acum înainte doar pe plan statistic. Primii clasați — la individual și pe echipe, învingătorii de etape, media orară. Sînt singurele lucruri care peste ani și ani vor mai aminti celor ce vor cerceta istoria sportului despre „bucla" 1969. Memoria va reține însă — pentru încă multă vreme — și alte detalii din confruntarea celor 59 de alergători aliniați la Galați, la startul primei etape.

Așa, de pildă, nu se va uita curînd disputa acerbă pentru detronarea lui Wanzlik. Ce a avut liderul în plus față de concurenții săi, ce anume i-a asigurat supremația? Jürgen, ciclistul cu alură de atlet a avut de partea sa — în primul rînd — dîrzenia caracteristică celor ce vor să dobîndească rapid afirmarea. După o lungă perioadă de ucenicie pe velodrom, el a trecut la fond cu atuurile pistardului: curaj deosebit la sprint, o anumită dezinvoltură în finaluri, obișnuința sprinturilor repetate. Poate de aceea n-a putut fi surprins în pluton decît arareori poate de aceea și-a transformat finișurile într-un prețios aliat. El ar fi putut fi devansat — din păcate nu credem că de alergătorii noștri ci, mai degrabă, de către francezi — la contratimp (în cazul cînd etapa ar fi avut 35—40 km) sau la urcuș — în condițiile în care etapele de munte ar fi avut pante mai lungi, mai accentuate. Dar, cu toate că Jürgen Wanzlik avea aceste minusuri în pregătire, el n-a putut fi întrecut tocmai pentru că etapele care l-ar fi putut pune în încurcătură n-au avut gradul de dificultate necesar.

Vasile Tudor — cel pe care l-am socotit principalul rival al tricoului galben — a părut puțin obosit. Poate că „Turul Serbiei" — întrecere de 1 000 km, încheiată cu o medie orară de 43 km — l-a solicitat prea mult, la fel ca și pe colegii săi Constantin Grigore (pe care îl știam mai bătăios) și Nicolae Ciumetti. Ei au, totuși, meritul de a fi luptat pînă la capătul puterilor pentru menținerea pozițiilor cîștigate. Și acesta este într-adevăr un merit.

Revelația competiției — în ceea ce privește loturile noastre — a fost fără îndoială Vasile Burlacu. La prima sa competiție de mare fond de o asemenea amploare, în primul an în care abordează ciclismul de șosea și la o vîrstă cînd iluziile sînt mai greu de făurit, excelentul nostru ciclist a avut o comportare realmente excepțională. Ocupînd în final locul 17 (al 8-lea român) și întrecînd cicliști cu vechi state de serviciu sau cu calități dovedite în întreceri internaționale oficiale (Hezard, Patzig, Ciocan, Alary, Realfsen, Mollet, Ciumeti etc), Vasile Burlacu s-a dovedit încă de la începutul carierei de fondist o reală speranță. În viitoarele competiții, cînd va fi sigur pe forțele sale, el va putea să aspire la onoruri și mai mari. La același capitol, al surprizelor plăcute, echipa Steaua. Prinzînd un moment cînd pregătirea efectuată în „Cursa Păcii" a fost curățată de zgura oboselii, băieții lui Ion Vasile au probat reala lor valoare.

Dintre cicliștii oaspeți ne-au impresionat în mod deosebit rutierii francezi. În timp ce alergătorii din R. D. Germană se integraseră total în garda liderului, mișcîndu-se numai la comanda și în funcție de necesitățile purtătorului tricoului galben, sportivii din Franța au făcut o cursă de o rară frumusețe. Hezard — remarcabil grimpeur, Viard și Mollet, excelenți oameni de acțiune, Alary — rutierul evadărilor spectaculoase (dar și al ghinioanelor), Menard — alergătorul de legătură (pus la muncă atunci cînd trebuiau reunificate plutoanele) — toți aceștia au adus o contribuție substanțială la dinamizarea competiției și evoluția lor în viitoarele competiții din țara noastră este așteptată cu deosebită plăcere. În mod sigur, lîngă acești adevărați cicliști trebuie așezat și norvegianul Andresen și, într-o oarecare măsură, olandezul Prinsen.

Belgienii au avut o echipă tînără, încă puțin cunoscătoare în ale tacticii, puțin timorată de furia cu care a început această întrecere. Dar nu există îndoială că despre acești alergători se vor auzi în curînd vești bune, că unii dintre ei vor trece să îngroașe rîndurile plutonului în care șef este celebrul Eddy Merckx.

Turul României din acest an a scos și mai mult în evidență necesitatea de a avea la start un număr cît mai mare de echipe străine. Numai cu un pluton mare, alcătuit din alergători din mai multe țări, se poate realiza o cursă la nivelul exigențelor unui înconjur al țării. Și numai așa se poate verifica în practică valoarea eșalonului de rutieri din noua generație, cea care urmează să ne reprezinte (sau nu) la Jocurile Olimpice de la München. Dar, despre concluziile evidențiate de competiție în această privință cu altă ocazie.

Hristache NAUM

P. S. În rîndurile celor care s-au evidențiat în acțiunea de sprijinire a „Turului României" se află și lucrătorii serviciului de circulație din I.G.M. și din serviciile județene. Le adresăm calde mulțumiri.

„Cupa București" la velodrom

Vineri, sîmbătă și duminică se desfășoară pe velodromul Dinamo din Capitală competiția internațională dotată cu „Cupa București". În program: probe olimpice și de campionat mondial. În afara celor mai valoroși pistarzi din țara noastră vor mai fi prezenți la startul întrecerilor tradiționalei competiții sportive din Uniunea Sovietică, R. D. Germană, Ungaria, Olanda și Danemarca.

Lotul R. D. Germane cuprinde pe Meissner, Röder, Franke, Schönefeld și Richter; echipa Olandei va fi alcătuită din Jan Janssen, Leijn Loeveseijn, Anton Werner, Arie Moret, Robert Duin și Roelof Snijder, iar cea a Danemarcei din Niels O. Kristensen, Ole Dehn, Svend Aage Schmidt, Joergen Lindegaard, Bjoern Persson, Poul Nielsen. În cursul zilei de astăzi vor sosi telegrame la comisia de organizare anunțînd componența celorlalte loturi.

CUM SE VA DESFĂȘURA TURNEUL DE VOLEI LA J. O. — 1972

Organizatorii J.O. din 1972 și-au exprimat intențiile — în ce privește turneul olimpic de volei — în fața președintelui comisiei de organizări sportive din cadrul F.I.V.B., **J. Vevoda** (Cehoslovacia) care a vizitat recent Münchenul. Cu prilejul acestei vizite, s-a comunicat că jocurile de volei vor avea loc în două săli aflate în apropiere una de cealaltă și la o distanță de circa 15 minute (cu mașina sau troleibuzul) de satul olimpic. Una din aceste săli este cea a Expoziției, care îndeplinește toate condițiile regulamentare. Cealaltă se află în construcție după standardul olimpic și va avea o capacitate de 3 500 locuri. Sălile vor fi legate de satul olimpic printr-o autostradă aflată în construcție.

În ce privește durata turneului olimpic masculin, Federația de volei din R. F. a Germaniei a propus ca ea să fie scurtată prin desfășurarea jocurilor în două grupe a cîte 6 echipe, primele două din fiecare grupă urmînd să participe la finala pentru locurile 1—4, jucînd fie sistem cupă (eliminare), fie sistem turneu (fiecare echipă să întîlnească pe celelalte 3). De asemenea, s-a propus ca formațiile clasate pe locurile 3—4 în grupă să-și dispute o a doua finală, pentru locurile 5—8, iar ultimele două grupe să nu se mai întîlnească, întrucît la J.O. se acordă puncte (neoficial) numai pentru primele 6 locuri.

În felul acesta, organizatorii reduc durata competiției la numai 8 zile (5 zile pentru jocurile din serii și 3 pentru cele două finale).

Gazdele Jocurilor Olimpice optează pentru mărirea numărului de echipe atît la turneul masculin (12, față de 10 la Mexico), cît și la cel feminin (8 față de 6).

RĂSFOIND PRESA STRĂINĂ

O CHARTĂ A SĂNĂTĂȚII

Problema controlului anti-doping, redeschisă de „cazul Merckx", a început să preocupe din nou presa de specialitate care, bine înțeles, pledează pentru o unificare a listelor de produse interzise, pentru asigurarea unor condiții de analiză care să excludă eventualele erori. Un recent editorial al ziarului „LES SPORTS" din Bruxelles abordează, sub semnătura redactorului șef al publicației, Jacques Lecoq, această mult discutată problemă pentru rezolvarea căreia autorul face o propunere interesantă. Iată ce scrie confratele belgian:

„Este evident că nu a fost urmată o procedură normală în controlul antidoping care a dus la eliminarea din cursă a lui Eddy Merckx din Giro, Laboratorul ambulant nu era agreat de federația internațională de resort, iar contra-analiza nu a fost efectuată — cu toată rigoarea cuvenită — într-unul din institutele medicale de specialitate cu reputație. Aceasta ar fi putut constitui un motiv pentru casarea deciziei luate la Savona dar F.I.C.P. (Federația internațională a cicliștilor profesioniști), a preferat să ia o măsură diplomatică prin care, făcînd dreptate alergătorului, nu i-a ofensat nici pe medicii ce au operat în Turul Italiei, sperăm cu toată buna credință.

Există attea puncte turburătoare în această afacere și drepturile omului au fost atît de puțin respectate cu acest prilej încît F.I.C.P. a hotărît să reia de la A problema dopingului. S-a făcut „tabula rasa" cu metodele folosite pînă acum, deși unele dintre ele vor fi, indiscutabil, menținute. Se elaborează un nou regulament. Se stabilește o listă de produse interzise care va fi aceeași pentru toate federațiile afiliate. Se cere alergătorilor să-și dea avizul în privința garanțiilor pe care doresc să le obțină. Totul este în regulă...

Numai că, încredințînd această sarcină Comisiei Medicale a Federației internaționale de ciclism și delegaților alergătorilor, se lasă impresia că numai ciclismul este amenințat și atins de plaga dopingului. Or, acesta infestează — poate într-o măsură mai mică, — toate sporturile. Există și fotbaliști dopați, și atleți într-o formă suspectă, baschetbaliști sau boxeri nefiresc de nervoși. Am citit, chiar, că se preconizase ca și automobiliștii participanți la cursa de 24 de ore de la Le Mans să fie supuși unui control care va deveni cu atît mai umilitor pe măsură ce va fi generalizat (dixit Jacques Anquetil).

Un singur organism internațional grupează toate federațiile sportive: Comitetul olimpic internațional. Comisia lui medicală este prezidată de Alexandre de Merode și reunește eminenți specialiști în medicina sportivă. Faptul că C.I.O. se ocupă de sportivii amatori nu are nici o importanță. Inima, plămînii, arterele unui sportiv amator nu diferă cu nimic de cele ale unui profesionist. Opinăm, așadar, ca lucrările Comisiei medicale a U.C.I. (Federația internațională de ciclism) să fie încredințate organului similar din CIO. Pentru ca fotbalul, boxul, atletismul, baschetul, natația, chiar automobilismul, voletul sau tirul la talere să aibă reguli identice. Și pentru ca, pînă la urmă, să se realizeze o chartă a sănătății valabilă pentru toate țările și pentru toate sporturile...

CERAR REDIVIVUS!

Gimnastul iugoslav învingător într-un concurs triunghiular

BONN, 1 (Agerpres). — Selecționata masculină de gimnastică a R. F. a Germaniei a cîștigat meciul triunghiular cu echipele Cehoslovaciei și Iugoslaviei desfășurat la Bonn. Gazdele au totalizat 279,80 puncte, fiind urmate în clasament de echipele Cehoslovaciei — 277,15 puncte și Iugoslaviei — 276,35 puncte. În clasamentul general individual, primul loc a fost ocupat de iugoslavul Cerar cu 57,20 puncte, urmat de vest-germanul Reinemer cu 56,60 puncte.

-TELEX-TELEX-TELEX-TELEX-TELEX-TELEX-TELEX-

La Helsinki a început un mare concurs internațional de atletism. Proba de 5 000 m a revenit tunisianului Gammoudi, cu timpul de 13:52,6 urmat de Tadeys Medhin (Etiopia) — 13:53,6 și de Abdel Zadem (Tunisia) — 13:53,8. Proba de săritură cu prăjina a fost cîștigată de Wolfgang Nordwig (R.D.G.), cu 5,30 m. Atletul finlandez Hakaan Fim s terminat învingător în cursa de 110 m garduri în 14,4, iar Benjamin Jipcho (Kenya) și-a adjudecat victoria în proba de 1 500 m cu 3:43,5. Alte rezultate: greutate: Yrjoelae (Finlanda) — 18,16 m; 200 m plat: Asati (Kenya) — 21,4; ciocan: Sugahara (Japonia) — 65,62 m; 400 m garduri: Torstensson (Suedia) 51,1.

■

Cea de a doua etapă a Turului ciclist al Iugoslaviei disputată între Kragujevaț și Niș (158 km) a fost cîștigată de maghiarul Ferenc Keserű în 3h21:11. În clasamentul general individual conduce iugoslavul Valencici.

■

La Praga, sprinterul cehoslovac Bohman a obținut pe 100 m 10,3 și pe 200 m — 20,8. Janousek a aruncat greutatea la 18,78 m, iar Bartek a cîștigat aruncarea suliței cu 79,87 m.

■

Turneul internațional masculin de volei de la Budapesta s-a încheiat cu victoria formației Dukla Praga care, în meciul decisiv, a învins cu 3—1 (15—9, 15—8, 6—15, 15—8) echipa Honved Budapesta.

■

În „Cupa Dunării" la polo pe apă, competiție care se desfășoară la Bratislava, Union Viena a învins cu 6—5 pe V. S. Bratislava, iar Grazer A. K. a întrecut, surprinzător, cu 4—3 pe Primorje Rijeka.

■

După 7 etape în Turul ciclist al Turciei continuă să conducă alergătorul sovietic Gainan Saidhujin. Etapa a 7-a, disputată contra-cronometrului pe distanța de 40 km, a revenit lui Ali Hurylmaz (Turcia) în 1h18:46.

Tiparul I. P. „Informația", str. Brezoianu nr. 23—25, București

20368

PROLETARI DIN TOATE ȚĂRILE, UNIȚI-VĂ!

Redacția și administrația: str. Vasile Conta nr. 16, tel. 11.10.05, interurban 72 și 286. Telex sportrom buc. 180.

sportul

4 pagini 30 bani

Anul XXV — Nr. 594 (6028) ZIAR AL CONSILIULUI NAȚIONAL PENTRU EDUCAȚIE FIZICĂ ȘI SPORT Vineri 4 iulie 1969

Pionierii pe blocstart!

Un nou ciclu de înot la Palatul pionierilor (clubul Cutezătorii) pentru copii între 5 și 15 ani. Relații și înscrieri la sediul clubului, în șos. Cotroceni sau telefonic la 31.27.70.

AZI, LA PLOIEȘTI

România - Cuba la baschet (f)

Reprezentativa feminină de baschet a Cubei susține astăzi, la Ploiești, primul meci din cadrul turneului ce-l întreprinde în țara noastră. Oaspetele joacă la ora 18, pe terenul Petrolul, cu selecționata țării noastre. Revanșa va avea loc mîine, la ora 19, pe terenul Floreasca din Capitală (în caz de timp nefavorabil, în sala Floreasca).

JOCURILE ECHIPEI ROMÂNIEI ÎN CUPA MONDIALĂ LA VOLEI (masculin)

BERLIN 3. În vederea „Cupei Mondiale" la volei (masculin) a fost stabilit programul jocurilor. În grupa A, echipa României va întîlni echipele R. D. Germane (13.IX), Tunisiei (14.IX), Cehoslovaciei (15.IX). Primele două clasate din fiecare grupă se vor califica pentru turneul final.

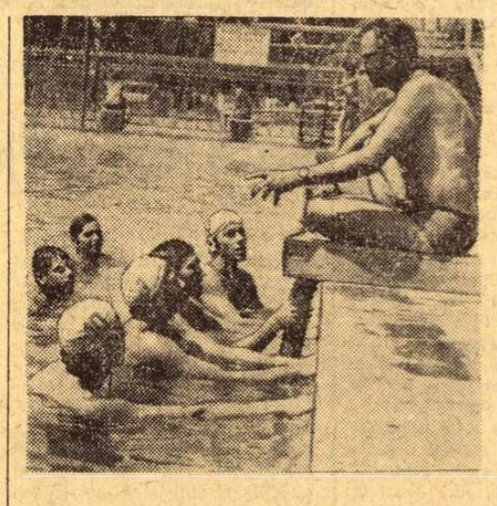

Jucătorii români ascultînd sfaturile antrenorului G. Vasiliu

Echipa Ungariei înaintea ultimului antrenament

Foto: B. VASILE

SPORTIVI DE VALOARE MONDIALĂ LA STARTUL „CUPEI BUCUREȘTI"

● *Vicecampionii olimpici Janssen și Loeveseijn și fostul campion al lumii Omar Phakadze, marile vedete ale întrecerilor*

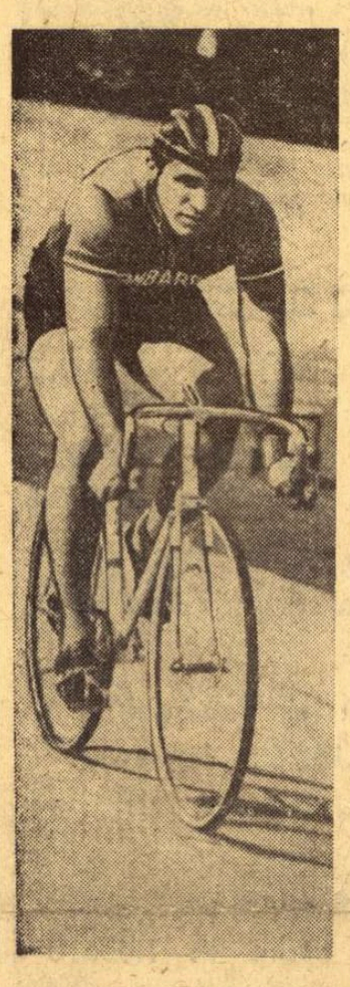

OMAR PHAKADZE (U.R.S.S.)

Frații Negoescu forțează consacrarea la tandem

● *Întrecerile încep astăzi la ora 16 pe velodromul Dinamo*

Astăzi la ora 16, velodromul Dinamo găzduiește un nou start al tradiționalei competiții internaționale de pistă „Cupa București". Indiscutabil, ediția pe acest an a întrecerilor de pe ovalul de beton este cea mai puternică din istoria competiției. Folosind prilejul pentru o utilă verificare înaintea mondialelor de la Brno, federațiile de specialitate din Uniunea Sovietică, Olanda, Danemarca, R. D. Germană și Ungaria și-au trimis la București reprezentative redutabile.

Astfel, echipa Uniunii Sovietice este alcătuită din OMAR PHAKADZE (campion mondial în anul 1965 la viteză, San Sebastian, locul III la mondiale în 1966 și locul IV la J.O. de la Ciudad de Mexico), VASILI FETISOV, ALEXANDR MALEVANOK, PAVEL PETRIN, ȘOTA KAȚERZE, TEMURAZ GELADZE, SERGHEI BARANIA și IVAN MELICHOV. Din echipa Olandei, așa cum am anunțat, fac parte vicecampionii olimpici (Ciudad de Mexico, 1968) la tandem JAN JANSSEN și LEIJN LOEVESIJN. Leijn Loevesijn a ocupat — la aceeași ediție a J.O. — locul 6 în proba de 1000 m cu start de pe loc cu timpul de 1:04,84 ! Și celelalte loturi cuprind vedete autentice, astfel că întrecerile vor avea, fără îndoială, un nivel deosebit de ridicat.

Iată acum lotul României : FLORIAN NEGOESCU și ION FLOREA (viteză), ȘTEFAN LEIBNER și PAUL SOARE (1 000 m cu start de pe loc), GH. JURAVLE (urmărire individuală — 4 000 m), MIRCEA VIRGIL, MARIN IONIȚĂ, CONSTANTIN GONȚEA, PETRE DOLFAN (urmărire echipe — 4 000 m), GEORGE NEGOESCU și FLORIAN NEGOESCU (tandem). La adițiune de puncte (semifond) vor fi înscriși numeroși concurenți, printre ei figurînd și multiplul campion VASILE BURLACU.

Programul întrecerilor : VINERI — de la ora 16 — viteză și **urmărire individuală ; SÎMBĂTĂ** — de la ora 16 — **1 000 m cu start de pe loc, urmărire pe echipe, eliminare ; DUMINICĂ**— de la ora 9 — **tandem, cursa italiană, adițiune de puncte** (semifond). În fiecare zi vor mai fi programate probe de completare.

Penicilina Iași — Burevestnik Leningrad 0-3 la volei

Continuîndu-și turneul în țara noastră, echipa feminină de volei **Burevestnik Leningrad** a jucat la Iași cu divizionara A, Penicilina. Jucătoarele sovietice au obținut victoria cu 3—0 (10,13,5). Gazdele nu au putut rezista atacurilor impetuoase ale robustei garnituri leningrădene. În setul II, Penicilina a condus cu 12—4, dar nu a reușit să-l câștige, datorită căderii fizice din final. Doar Căunei a corespuns din formația gazdă. De la oaspete s-au remarcat **Eliseeva** și **Belicami.**

D. DIACONESCU
coresp. principal

Echipele României pentru Balcaniada de tenis

Între 8 și 13 iulie se dispută la Istanbul întrecerile Balcaniadei de tenis. La această competiție țara noastră va fi reprezentată de *Iudith Dibar, Eleonora Dumitrescu* și *Julieta Boboc* (feminin) ; *Petre Mărmureanu, Sever Dron* și *Ion Santei* (masculin). Căpitanii celor două echipe sînt Marin Bădin și Gheorghe Cobzuc.

O atractivă partidă de polo

Juniorii României și Ungariei față în față

Reprezentativele de juniori ale României și Ungariei de polo se vor întîlni pentru prima oară astăzi după-amiază, de la ora 19, la Ștrandul Tineretului. Partida are un caracter amical și servește ambelor formații ca un excelent prilej de verificare a potențialului de joc în vederea turneului speranțelor olimpice.

Oaspeții, sosiți de miercuri în Capitală, s-au antrenat ieri dimineață în bazinul de 25 m. Antrenorul Istvan Bartalis va linia în meciul de astăzi următorii jucători : P. Horvath, și K. Hauszler portari, A. Koller, Z. Vörösvari, F. Nemcsik, B. Szeri, I. Magas, M. Hamori, K. Szittya, T. Szelő și L. Ipacs.

Selecționata țării noastre pregătită de antrenorul C. Vasiliu va conta pe V. Rus, Cocora, Firșirotu, Mustață, Lucaci, Harabula, I. Pop, Fl. Teodor, I. Slăvei, cărora li se vor mai adăuga portarii Fl. Slăvei și Huber, Bartolomeu și D. Frîncu, care au participat, cu echipa de tineret în turneul de la Alma Ata.

ROMÂNIA — POLONIA 8—2 la lupte libere (juniori)

MIERCUREA CIUC, 3 (*prin telefon*). — În sala Casei de cultură din localitate a avut loc întîlnirea internațională de lupte libere dintre echipele de juniori ale României și Poloniei. Juniorii noștri au obținut victoria la scor : 8—2.

ION BOBEI, coresp.

PANORAMIC SPORTIV INTERN

Oscar Recer (Dinamo) într-o splendidă săritură peste obstacole în etapa I a campionatului desfășurată pe baza hipică din calea Plevnei.

Foto : THEO MACARSCHI

BALSAMUL CARPENTIER

Palmaresul îi dă dreptul să vorbească și chiar cu temei. Fost campion mondial la categoria semigrea, fost campion european la nu mai puțin de patru categorii, marele boxer Georges Carpentier spune tînărului său urmaș : **„Dacă ești învins, strînge mîna învingătorului din toată inima și amintește-ți că o înfrîngere onorabilă nu aduce după sine nici o neplăcere. Dacă, dimpotrivă, cîștigi meciul, nu părăsi ringul fără a afirma adversarului că este cel mai bun dintre toți cei pe care i-ai întîlnit. Aceasta nu te costă nimic, iar pentru inima învinsului reprezintă un balsam întăritor".**

Cuvintele acestea valorează cît un tratat de etică. Ele nu trebuie considerate o mostră de politețe franceză, ci ca o expresie fundamentală a unei bogate experiențe sportive. Cine a călcat vreodată pragul arenei știe prea bine lucrul acesta. Legea inexorabilă a sportului ne obligă să acceptăm învingători și învinși. Ce s-ar întîmpla, de pildă, dacă un tînăr și-ar închipui că, adoptînd exercițiul sportiv, îl așteaptă doar laurii victoriei ?

Sportul pune față în față parteneri, presupuși a fi egali pînă la un punct, dar care sînt virtuali biruitori sau virtuali înfrînți. Este oare acesta un motiv să cîntăm osanale primilor și să-i hulim pe ceilalți ?

Nicidecum, căci în asta stă lecția lui Carpentier. Cuvintele lui nu ating numai sensibilitatea viitorului competitor, ci și pe a noastră, a privitorilor, privilegiați spectatori ai întrecerilor sportive. Și noi, beneficiari vizuali ai luptei din stadion, trebuie să întindem mîna învinsului, onorîndu-l ca și pe victorios, pentru că și el a făcut tot ce a putut pentru frumusețea confruntării sportive. Fără a mai sublinia că măsura comportării noastre față de învins îl omagiază, indirect, și pe învingător. Cît va crește inima biruitorului știind că învinsul său a binemeritat !

Publicul este însă un conglomerat ciudat. Ca un Pigmalion modern, el creează vedeta peste noapte, o adoptă și o cocoloșește, dar numai atîta vreme cît victoriile se țin lanț. La prima slăbiciune, la prima șovăială, la prima înfrîngere, creditul — atît de larg acordat înainte — îi este retras.

Ne plac învingătorii și nu este nimic rău în asta. Să-i aplaudăm și să-i prea mărim. Dar dacă vrem să rămînem cu adevărat sportivi — în cel mai bun înțeles al cuvîntului — să nu-i uităm nici pe învins, onorîndu-l cum se cuvine și picurîndu-i în suflet balsamul pe care Carpentier îl recomandă cu atîta îndreptățire.

Victor BANCIULESCU

Federation Internationale de Football Association

115 Ladroke Road, Holland Park London, W 11

Mesajul lui Sir Stanley Rous, adresat clubului „U" Cluj

În numele F.I.F.A., trimit un mesaj de felicitări clubului Universitatea, cu ocazia apropiatei celebrări a semicentenarului. Fotbalul modern s-a jucat prima dată în universități, colegii și școli, iar azi privim spre asemenea instituții ca fiind pepiniere de jucători și călăuze în subtilități și tactică.

Ca președinte al F.I.F.A., vă trimit dv. cele mai bune urări pentru continuarea cu entuziasm a acestei frumoase discipline sportive — fotbalul.

STANLEY ROUS

Iunie 1969.

Să apărăm atmosfera pură a stadionului!

La redacție ne-au parvenit noi ecouri stîrnite de materialul „Manifestări respinse de etica sportivă", *apărut în ziarul „Sportul" din 2 iulie 1969.*

Luările de poziție aparțin cunoscuților fotbaliști Constantin *și* Datcu. *Apelul lor nu-i va lasă probabil insensibili pe spectatori, îi va îndemna pe iubitorii adevărați ai sportului să-și aducă contribuția la eliminarea din tribune a acelor elemente turbulente și irresponsabile, care prin atitudinea lor viciază atmosfera pură a stadionului.*

RESPECT RECIPROC

Subscriu cu toată convingerea la ideile exprimate de articolul „Manifestări respinse de etica sportivă" apărut în ziarul SPORTUL. În cariera mea, am avut deseori bucuria să asist la manifestații emoționante ale publicului nostru, manifestări care răsplăteau călduros evoluția echipei în care jucam, dar, mărturisesc, am văzut și atitudini care mi-au displăcut profund. De pildă, comportarea acelor așa-ziși suporteri, care, cu ocazia unor victorii, năvăleau asupra noastră (așa cum s-a petrecut de altfel la recenta finală a „Cupei României"), sufocînd pur și simplu jucătorii în îmbrățișări exagerate, rupîndu-le tricourile, rănindu-i chiar...

Asemenea manifestări irațional n-au ce căuta pe terenurile noastre de fotbal. Așa cum noi, jucătorii, datorăm un respect publicului, care vine la meciuri să vadă spectacole fotbalistice, așa și publicul ne datorează nouă respect.

Ca să nu mai vorbim de faptul că — la victoria echipei preferate, sau la înfrîngerea ei — publicul trebuie să se AUTORESPECTE.

GHEORGHE CONSTANTIN
maestru emerit al sportului

Afară cu „Niță scandal!"

Citind articolul „Manifestări respinse de etica sportivă", apărut în ziarul „Sportul", aș vrea să-mi spun și eu părerea despre publicul spectator ; mai precis, despre acea infimă parte din public care — insensibilă la realitățile noastre, la tot ceea ce se petrece în jurul ei — se manifestă de o manieră cu totul reprobabilă : aruncă cu diverse obiecte în teren, huiduie, fluieră jucătorul cu mingea, alcătuind un cor jignitor la adresa formației învinse.

Mai mult ca sigur, nici unul dintre acești intruși în arenă nu se numără printre actualii sau foștii practicanți ai sportului. Altfel, ei ar putea întui starea de spirit a jucătorului de fotbal — sau, în general, a oricărui sportiv — în momentul în care este huiduit pe nedrept, cînd este fluierat numai pentru... îndrăzneala de a fi intrat în posesia mingii, cînd, deși necăjit, este persiflat.

Apostrofat pe loc de colegul de bancă, de acel spectator care se comportă civilizat la toate manifestațiile sportive, poate și acest Niță scandal — element intirziat în tribune — va fi pus la punct.

ILIE DATCU
maestru al sportului

După finalul plin de emoție...

După finalul plin de emoție al campionatului, iubitorii fotbalului reintră în zodia palpitațiilor. Duminică, la București și Cluj, începe o întrecere de mare încărcătură emoțională, BARAJUL PENTRU DIVIZIA B.

În contextul general al sportului nostru, cele două turnee au un caracter oarecum aparte. În jurul lui este polarizat interesul pasionaților balonului rotund din orașe sau centre urbane mai mici, care văd prin promovarea echipei lor în liga secundă a fotbalului posibilitatea de a intra în circuitul marelui sport și aceasta înaripează imaginațiile iar un eventual succes ar putea deveni sursa descătușării multor energii latente, cu urmări favorabile și pentru dezvoltarea altor discipline.

Dar regulamentul este drastic și numai patru dintre cele opt competitoare vor căpăta „pașaportale" diviziei B. Echilibrul de forțe pare apropiat, ieșind în evidență doar diferența copleșitoare cu care formații ca I. M. U. Medgidia, Metalul Tîrgoviște și Minerul Anina au cîștigat în seriile lor. Dacă lucrul acesta poate fi socotit un etalon, cele trei echipe par favorite.

Oricum, este de dorit — și facem un apel călduros în acest sens — ca miza foarte mare (socotită de către unii „vitală") să nu mutileze cumva frumusețea sportivă pe care trebuie s-o aibă o întrecere de asemenea tensiune, competitivă. Jucătorilor, antrenorilor, arbitrilor și numeroșilor „turiști" — care fără îndoială

Valeriu CHIOSE

(Continuare în pag. a 2-a)

SPORTUL ÎN LUME

SURPRIZĂ în Turul Franței

Etapa a 5-a a Turului Franței, Nancy — Mulhouse (193,5 km) s-a soldat cu o surpriză de proporții : victoria i-a revenit ciclistului portughez Joaquin Agostinho în 5h 03:33 (al doilea clasat, Altig, la 18 sec.), la capătul unei evadări solitare în care a avut, uneori, avans de 3 minute ! Lider este acum francezul Désiré Letort, urmat de Merckx la 9 sec. și Altig la 17 sec.

PRIMELE SEMIFINALE LA WIMBLEDON

LONDRA, 3 (Agerpres). — Turneul internațional de tenis de la Wimbledon a continuat cu disputarea semifinalelor probelor de simplu și dublu bărbați. Cuplul Tom Okker (Olanda) — Marty Riessen (S.U.A.) a obținut o victorie surprinzătoare, în dauna perechii australiene Roy Emerson — Rod Laver: 6—3, 3—6, 6—3, 6—4. Cea de-a doua semifinală, disputată între cuplurile Newcombe — Roche (Australia) și Hewitt — McMillan (Republica Sud Africană), s-a întrerupt din cauza întunericului la scorul de 3—6, 6—3, 14—12.

În prima semifinală de simplu, John Newcombe a dispus de Tony Roche cu 3—6, 6—1, 14—12, 6—4.

Concursurile de dirt-track se bucură de o mare popularitate în Polonia. În fotografie, doi concurenți valoroși Zdzislaw Pyiko (în prim plan) își dispută întîietatea cu Zdzislaw Dobrucki în cadrul campionatelor naționale

în pag. a 2-a

VÎLCEA ÎMPLINIRI ȘI ASPIRAȚII ÎN DOMENIUL SPORTULUI

BUMERANGUL INDIFERENȚEI

Se afirmă — și pe bună dreptate — că voleiul nostru, și în special cel feminin, trece printr-o perioadă de criză în ceea ce privește creșterea valorică. Asigurarea unui sistem competițional cît mai larg, în care să fie antrenate echipele de toate categoriile poate duce, în final, la descoperirea unor talente, la crearea unor formații redutabile. Categoria B ar putea constitui o treaptă în promovarea valorilor, dar — constatăm cu amărăciune — ea nu reușește acest lucru. Una din cauze : valoarea submediocră a unor echipe. Recentele întreceri zonale pentru promovarea în divizia B ne-au demonstrat că nici în viitor nu trebuie să ne așteptăm la evenimente deosebite. Participarea la aceste zone dădea posibilitatea echipelor să depășească granițele județului și să-și confrunte valoarea într-o întrecere superioară (sîntem siguri) celei județene. Dar n-a fost așa. La feminin, din cele 19 echipe, 5 nu s-au prezentat (Chimia Tr. Măgurele, Textilistul Pitești, Politehnica Iași, Vinalcool Odobești, Universitatea Inst. ped. Cluj), iar la băieți, la cele 4 zone (a 5-a abia se dispută) au mai lipsit încă 5 (Voința Giurgiu, Olimpia Rm. Vîlcea, Coop. Tg. Secuiesc, Tricoul roșu S. Marmației, Universitatea Inst. ped. Cluj), deși și-au anunțat participarea. Unele județe s-au recuzat încă înainte de începerea zonelor, invocînd fel de fel de motive care sînt departe de a fi mulțumitoare, ele trădînd, mai degrabă, o lipsă crasă de interes. Citățm cîteva mostre de motive, luate la întîmplare, din adresele trimise federației : „La feminin nu înscriem în etapa superioară echipă, întrucît echipele participante la etapa județeană sînt începătoare și nu s-au ridicat la nivelul de pregătire tehnică corespunzătoare unei zone". *(C.J.E.F.S. Ilfov — președinte R. Cioacă).* „Din lipsa echipelor de fete (! !) nu am putut organiza un campionat județean sau turneul pe județ, așa încît nu ne putem prezenta în etapele superioare la fete" *(C.J.E.F.S. Neamț — vicepreședinte R. Toma);* „La feminin nu participăm, deoarece etapa județeană nu s-a desfășurat din lipsa fondurilor bănești ale asociațiilor sportive" *(C.J.E.F.S. Olt — vicepreședinte P. Faroiu).*

Un alt aspect, legat direct de problema în discuție, îl constituie și faptul că în 20 de județe (cifra este mult prea mare pentru a le trece nominal) consiliile județene pentru educație fizică și sport nu au luat nici o măsură pentru organizarea campionatului județean de volei la fete, dînd dovadă de o nepăsare intolerabilă, cu atît mai mult, cu cît în unele județe (Brăila, Galați, Neamț etc) există puternice tradiții voleibalistice.

De aceea, se impune, în numele dorinței de afirmare a voleiului pe toate planurile și la toate nivelele, luarea de măsuri urgente și intransigente pentru combaterea acestei situații, care — lăsată în continuare așa — va deveni o maladie incurabilă.

Emanuel FANTANEANU

P. S. Au cîștigat dreptul de a juca în divizia B, în urma calificărilor din zone, următoarele formații : MASCULIN : Petrolistul Cîmpina, Independența Sibiu, Viitorul Săvinești, Voința Tg. Mureș și cîștigătoarea zonei de la Tg. Jiu ; ***FEMININ :*** Voința Constanța, Știința Inst. ped. Bacău, Spartac București, Voința Zalău, Viitorul Bistrița.

Echipele masculine vor participa la un turneu final care va desemna pe promovate.

A apărut revista „Educație fizică și sport" nr. 6

Din sumar spicuim : Unele orientări noi cu privire la interpretarea educației fizice și sportului de I. Șiclovan și V. Costandache; Studiul bioritmurilor în activitatea sportivă de V. Dumitrescu și colaboratorii ; Criterii pentru aprecierea lecției de educație fizică de Gh. Mitra și A. Socină; Primele societăți și cluburi sportive din țara noastră (pînă în anul 1916) de I. Todan ; Pentru studenții de la cursul fără frecvență de la I.E.F.S. (îndrumări) de A. Hrișcă.

Acest interesant număr poate fi găsit la toate centrele de difuzare a presei din țară.

De la stînga : Gundula Birthelmer, Susanne Bretz, Mirela Dragoș, Ilse Walzer, Christa Comișel, Maria Brezae, Ileana Ferastoica.

Foto : HERBERT ROTH Sibiu

VĂ PREZENTĂM: NOILE PROMOVATE ÎN „A"

Anul acesta „problema" noilor promovate în prima categorie a campionatului de handbal a fost rezolvată cu mult înaintea ultimei etape. Ferite de orice emoții, celor patru actuale promovate nu le-a mai rămas altceva de făcut decît să demonstreze, în ultimele jocuri, că merită cu prisosință un loc în rîndul celor mai bune formații din țară. Dar, cine sînt aceste noi formații de „A" ?

După trei ani de activitate în „B", echipierii formației masculine VOINȚA BUCUREȘTI și-au văzut visul împlinit. Se pare că ezitările din finalul campionatului anterior, ezitări care i-au privat, atunci, de locul întîi, au avut efectul unui duș rece pentru elevii antrenorului L. Pană. Poate de aici seriozitatea cu care au abordat, apoi, fiecare partidă a noii ediții, poate de aici maxima concentrare pe care am remarcat-o de cele mai multe ori. De fapt acestea sînt atributele care-i caracterizează în continuare și un argument, în acest sens, ne oferă buna lor comportare în recentul turneu internațional, organizat pe teren propriu, în care s-au clasat pe locul doi în urma valoroasei selecționate a Japoniei. Antrenorul L. Pană speră într-o bună comportare, în contextul viitorului campionat, a lui *Tale, Popescu, Manta, Mureșan, Tursugian* și a colegilor lor.

Fruntașa celeilalte serii a diviziei B masculine, MINERUL BAIA MARE, a venit în prima categorie după numai un an de ucenicie în „B", timp în care prof. I. Tegen a lucrat intens în direcția îmbunătățirii pregătirii tehnice și tactice a tuturor componenților lotului. Este vorba de un lot omogen, a cărui pregnantă individualitate rămîne deocamdată, tînărul *St. Birtalan* (20 de ani) element cu reale perspective, actualmente component al lotului național de tineret.

Împărțite între Capitală și provincie, primele locuri în întrecerea feminină au fost ocupate de echipa I.E.F.S. BUCUREȘTI și de formația C.S.M. SIBIU. Studentele bucureștene au realizat o performanță demnă de invidiat : au cîștigat toate partidele disputate de-a lungul întregului campionat. Ele practică un handbal modern, în viteză, cu subtile combinații la semicerc, mizînd, în special, pe pătrunderile derutante ale *Mariei Bota* și *Rodicăi Mamiaca*. Antrenorul *I. Bota* consideră că trebuie să insiste, în continuare, asupra pregătirii psihice a elevelor sale, precum și asupra însușirii unor noi scheme tactice.

În sfîrșit, sibiencele readuc, în centrul atenției, după ani de regretabilă absență, un oraș cu vechi tradiții în lumea handbalului românesc. Se pare că încrederea în forțele proprii, pe care antrenorul *Fr. Monnis* a știut s-o insufle fetelor sale, a fost unul dintre factorii cheie ai unui succes, de altfel, pe deplin meritat. *Mirela Dragoș, Christa Comișel, Susanne Bretz* și celelalte componente ale formației, sînt hotărîte ca evoluția lor, în viitorul campionat, să răspundă pretențiilor pasionaților lor suporteri.

Puncte și contrapuncte

Pele și Goliath

Țineți minte balena Goliath, expusă cu ani în urmă prin București și prin alte orașe ale țării, cu un succes de public zice-se — formidabil ? Eu, unul, mărturisesc că n-am văzut-o, neavînd nici timpul, nici curiozitatea de rigoare. Priveliștea giganților conservați mă întristează în principiu, indiferent de ordin, specie, clasă etc. Fenomenele faunistice mi se par fascinante exclusiv în mediul natural, într-o firească, armonioasă evoluție. Dealtminteri, după cum s-a observat, vieițuitoarele de mare calibru vădesc discreție în preajma obștescului sfîrșit : elefantul sau pithonul, Homer sau Tolstoi, Hemmingway sau Saint-Exupery se retrag fără zarvă în unghere de taină, pentru ca epilogul să nu umbrească, în ochii martorilor posibili, grandoarea traiectoriei. Tot astfel, în acel izvor de înțelepciune care este mitologia elină, vom distinge aproape invariabil un abur de poezie misterioasă, învăluind disparițiile eroilor și semizeilor, pesemne în virtutea ideii că existența excepțională implică un deznodămînt de excepție.

Nu știu — dar absolut de loc — de ce mi-or fi venit în minte asemenea reflecții împrăștiate, după ce am luat cunoștință de oferta unor cluburi italiene multimiliionare, dornice să-l achiziționeze cu orice preț pe Edmond Arantes do Nascimento zis Pelé, zis „perla neagră", cel mai celebru fotbalist al tuturor timpurilor... Propunerea respectivă, șoptită la ureche, pe cît înțeleg, urmează alteia, nu mai puțin ispititoare, avansată acum vreo două luni de către un nabab mexican. Așadar, către finele unei cariere incomparabile, semizeul arenei moderne este copleșit de valurile foșnitoare ale adepților lui Hermes, protectorul comerțului, al călătorilor și briganzilor din antichitate. Neîndoielnic, Pelé reprezintă încă o valoare concretă, pe pajiștea verde cu linii albe. În ciuda numeroaselor accidente, a epuizării inerente, a crizelor de astenie destul de alarmante, în ultimii ani — el aleargă, driblează, înscrie și azi, așa cum puțini colegi sau adversari sînt în stare s-o facă. Acest „monstru sacru" ar trebui, poate, declarat monument internațional, bun intangibil al Sportului terestru — pentru a-l feri de moartea publică de care au avut parte, la vremea lor, un Joe Louis, un Fausto Coppi și alți cîțiva titani devorați fără jenă, sub ochii noștri, de antreprenorii de fenomene împăiate...

Dan DEȘLIU

PREAMBUL LA „FLOAREA PRIETENIEI"

Din inițiativa Consiliului Național al Organizației Pionierilor și a ziarului „Sportul", în aceste zile are loc circuitul cicloturistic al județului Neamț rezervat cravatelor roșii. La această inedită întrecere participă aproape 250 de pionieri reprezentînd 19 județe ale țării. Va fi străbătut următorul traseu : Piatra Neamț — Roman — Tg. Neamț — Poiana Teiului (zi de odihnă) — Bicaz—Piatra Neamț. În total, traseul măsoară aproximativ 300 de kilometri. Micilor cicliști li se va asigura duminică, în ziua încheierii cursei, o primire sărbătorească.

Circuitul cicloturistic al județului Neamț reprezintă ultima repetiție înaintea circuitului internațional „Floarea prieteniei", care se va desfășura între 1–22 august pe traseul București — Călărași — Constanța—Mangalia — Negru Vodă—Varna — Burgas — Ahtopol — Ruse — Giurgiu — București.

La această atractivă competiție vor fi selecționate 40 de „cravate roșii". Ele vor purta în țara vecină și prietenă mesajul pionierilor români, adresat pionierilor bulgari.

VÎLCEA ÎMPLINIRI ȘI ASPIRAȚII IN DOMENIUL SPORTULUI

Convorbire cu tovarășii I. PETRICĂ, prim-vicepreședinte al Consiliului popular județean, și N. DINESCU, vicepreședinte al C.J.E.F.S., despre sportul vîlcean și perspectivele de dezvoltare a bazei sale materiale

Rîmnicu Vîlcea, Călimănești, Olănești, Govora, Ocnele Mari. Locuri de mult cunoscute, meleaguri de o neasemuită frumusețe, admirate de-a lungul anilor de mii de iubitori ai drumeției sau de cei veniți în cunoscutele stațiuni balneo-climaterice să-și caute sănătatea la izvoarele cu ape termale.

De la an la an, această splendidă zonă, situată la poalele Carpaților, a devenit tot mai frumoasă. Oamenii acestor locuri au adus în peisajul județului Vîlcea elemente noi, construcția socialistă ridicîndu-i potențialul industrial cu obiective de seamă, ca Platforma chimică de la Govora, marea Fabrică de placaj și furnire de la Rm. Vîlcea. Blocuri de locuințe, școli, cămine culturale întregesc imaginea unor profunde transformări.

Întîii pași spre performanță

SPORTUL, factor important de întărire a sănătății și de educație a tineretului, n-a făcut excepție de la înnoirile petrecute pe aceste meleaguri. În județ activează azi 32 de asociații sportive sindicale, 50 sătești, 178 comisii sportive în școli generale, iar 26 pe lîngă licee de cultură generală și de specialitate, școli tehnice și profesionale.

CUM POATE FI APRECIATĂ AZI ACTIVITATEA ACESTOR ASOCIAȚII, CE LOC OCUPĂ SPORTUL ÎN PREOCUPĂRILE VÎLCENILOR ? La aceste întrebări, l-am rugat să ne răspundă pe tov. **N. DINESCU, vicepreședinte al Consiliului județean pentru educație fizică și sport.**

— Pentru a vorbi de „azi" trebuie să amintim neapărat de... ieri. Cu mai bine de 20 de ani în urmă, în Vîlcea, sportul era pentru mulți o necunoscută. Încet-încet, tineretul a început să facă cunoștință cu această activitate, să-i înțeleagă menirea. Au fost efectuate amenajări simple, iar în orașul Rm. Vîlcea unele de mai mare amploare. Au luat ființă asociații ca : Chimia Rm. Vîlcea, Oltul C.I.L., Unirea, Constructorul, Lotrul Brezoi, Unirea Drăgășani. În județ există azi 2 550 de sportivi legitimați. Măiestria sportivă se deprinde însă greu, procesul de pregătire trebuie condus de cadre competente. Din acest punct de vedere, mai sînt multe de făcut și de aceea la unele ramuri de sport performanțele bune se lasă încă așteptate. Mlădițele viitorului sport de performanță vîlcean au apărut însă. Ele s-au ridicat, cum era și normal, din rîndurile elevilor, ale celor peste 30 000 de copii și tineri care învață în școlile județului. Voleibaliștii și-au înscris în palmares victorii în campionatele republicane și de juniori, au dat chiar elemente loturilor naționale de juniori și tineret. De la liceul cu program de educație fizică s-au ridicat atlete talentate, ca Maria Ionescu și Tereza Naghi, cu apreciabile posibilități de a avansa spre vîrful piramidei atletismului nostru. Mai avem și alți sportivi școlari care ar merita evidențieri — baschetbaliști, halterofili. Considerăm, însă, că nu e cazul să ne lăudăm. Ar fi prematur. Mai avem multe de făcut, știm bine lucrul acesta. Asociațiile sportive trebuie să dea bătălia pentru calitate, e necesar să angrenăm un număr mai mare de tineri în practicarea sportului, să atragem mai multe echipe în campionatele județului. Aceasta înseamnă, de fapt, îndeplinirea unei importante obligații, aceea de a organiza activitatea la nivel de masă. Bineînțeles, în sarcina noastră se află și asigurarea bazei materiale corespunzătoare. Or, din acest punct de vedere...

— Ce terenuri de sport se află la dispoziția sportivilor vîlceni și care sînt perspectivele lor de dezvoltare ?

— La Rm. Vîlcea există complexul sportiv „1 Mai", cu două terenuri de fotbal, pistă de atletism, bazin de înot de 50 m, terenuri de baschet, handbal și tenis. Este cea mai frumoasă amenajare din județ cu care, pe bună dreptate, ne mîndrim. Amintesc, de asemenea, terenul Oltul C.I.L., moderna popicărie (dată recent în folosință) și sala pentru atletică grea. La Drăgășani, sportivii au la dispoziție un stadion cu anexele sale — pistă, terenuri de baschet, volei, handbal. Terenuri de sport există și la Horezu, Brezoi, Călimănești, Govora. Totuși, această bază materială — realizată în ultimii ani — nu satisface cerințele actuale. Pentru a-i atrage pe elevi și pe tineri într-o activitate continuă și organizată — și foarte mulți doresc să ia parte la întreceri — trebuie să dispunem de terenuri corespunzătoare.

Terenuri pentru sport în fiecare sat și comună

În legătură cu baza materială, cu amenajarea terenurilor sportive simple, am discutat cu factori de înaltă răspundere din Rm. Vîlcea, care pot da un ajutor substanțial, în această direcție, celor ce răspund de activitatea sportivă.

Iată-ne, așadar, în biroul tovarășului ION PETRICĂ, prim-vicepreședinte al Consiliului popular județean Vîlcea. Tema discuției noastre : POSIBILITĂȚILE AMENAJĂRII UNOR NOI TERENURI DE SPORT SIMPLE ÎN ORAȘELE ȘI COMUNELE JUDEȚULUI VÎLCEA.

Pasionat de sport și mereu interesat să contribuie la crearea unor condiții tot mai bune de dezvoltare a bazei materiale a sportului vîlcean, tovarășul Ion Petrică ne-a dat la întrebarea : *există preocupări din partea organelor de stat de pe cuprinsul județului în lărgirea bazei materiale a sportului și cum se manifestă concret această preocupare ?*, următorul răspuns :

— Vîlcea, acest județ tînăr, se află azi în plină transformare. Pentru a vorbi despre ceea ce există azi în județul nostru, indiferent în ce domeniu — economic, social, cultural sau sportiv — trebuie să amintim nivelul scăzut de la care am pornit acum peste două decenii. Azi, la Rm. Vîlcea, Govora sau Călimănești, în sate și comune altădată necunoscute, au apărut obiective industriale, construcții sociale, așezăminte de cultură, școli. În 1968, învățămîntul a primit 103 săli de clasă, la care se vor adăuga în acest an încă 100. Pretutindeni, a crescut nivelul de viață. În acest context, e firesc ca sportul să se bucure de o atenție sporită. Comitetul executiv al Consiliului popular județean, cu sprijinul nemijlocit al organelor de partid, se străduiește să pună în practică hotărîri pe care le-a luat în privința repartizării de terenuri destinate sportului în fiecare comună sau sat. La Călimănești s-a împrejmuit terenul de fotbal, pista de dirt-track de la Complexul C.I.L. a devenit o realitate, ca și dezvoltarea Complexului sportiv „1 Mai". Consiliul popular județean este hotărît să contribuie la îmbunătățirea „zestrei" materiale a sportului. Sîntem convinși că în scurtă vreme vom fi în măsură să vă spunem că în toate comunele există un teren de sport, rod al contribuției voluntare a oamenilor, în primul rînd din partea tinerilor. Dorim să lărgim baza materială de la centrul de județ pînă la sate, acolo unde tineretul e dornic să practice sportul. În acțiunea de înfrumusețare a orașelor și comunelor județului vom realiza, cu siguranță, lucruri și mai frumoase decît cele din anul precedent, cînd orașul Govora și comunele Costești, Roșile și N. Bălcescu au fost declarate fruntașe în această acțiune patriotică și premiate cu obiecte în valoare de zeci de mii de lei.

— Vîlcea este un județ cu un relief ale cărui frumuseți sînt de mult bine știute de cei ce iubesc natura și drumeția. Vîlcea e cunoscută prin stațiunile ei de odihnă și tratament. Puteți să ne spuneți ce s-a întreprins pentru dezvoltarea acestor stațiuni, pentru ca sportul să fie prezent în activitatea oamenilor sosiți aici ?

— Fără îndoială, ne mîndrim cu așezările județului nostru. Băile Govora, Olănești, Călimănești, căutate de mii de oameni, nu sînt de loc neglijate de către edilii județului. Un mare număr de vile au un confort sporit și oferă oaspeților toate condițiile unei bune recreări. Organele sportive, cele sindicale și ale U.T.C., sprijinite de consiliile populare, pot și trebuie să facă totul pentru ca sportul, și îndeosebi turismul, să nu lipsească din programul oaspeților noștri.

Un deziderat — conjugarea tuturor forțelor

VÎLCEA. Unul din județele țării aflat în plină dezvoltare. Oamenii de aici sînt dornici să obțină și în sport succese pe măsura înnoirilor pe care le cunosc aceste meleaguri din punct de vedere economic, social, cultural în anii construcției socialiste. Activiștii sportivi, mulți dintre ei entuziaști, îndrăgostiți de meseria lor, sînt convinși că ceea ce au realizat pînă acum e departe de ceea ce se așteaptă de la ei. Tocmai de aceea, trebuie să se acorde mai multă atenție organizării activității sportive de masă, în special în rîndurile școlarilor. Faptul că în județ nu activează nici un maestru al sportului sau că pe lista recordurilor republicane de atletism, de pildă, nu apare nici un nume de vîlcean, nu trebuie să-i lase indiferenți pe cei ce au primit misiunea să se ocupe de destinele sportului în această parte a țării.

Începuturile bune în ridicarea sportivilor de frunte la volei, ca și unele apariții, mai izolate, de talente la haltere sau atletism (juniori, trebuie să stimuleze o viitoare activitate mult mai rodnică. Primele reușite au dezvăluit potențe remarcabile. Sînt aici și cîteva asociații mari — Chimia, Oltul C.I.L., Unirea, Constructorul — care trebuie să pună umărul mai serios la ridicarea stachetei sportului vîlcean. E nevoie, însă, și de o colaborare mai strînsă pe plan județean și orășenesc între organele sportive, sindicale și U.T.C. și de un sprijin mai eficient din partea conducerilor întreprinderilor și a organelor de stat. Trebuie intensificate eforturile pentru asigurarea unei baze materiale corespunzătoare și în primul rînd pentru folosirea eficientă a celei existente. Sîntem convinși că proiectele expuse de cei cu care am discutat cu cîtva timp în urmă vor deveni curînd realitate și că astfel sportul din acest județ al țării se va înscrie pe coordonate noi, la nivelul aspirațiilor vîlcenilor.

Constantin ALEXE

ARTA MIȘCĂRII

Pe covorul de nisip...

Dezbărate de straie groase și ghiozdane, fără însoțitorii grijulii de fiecare zi — mămici, tătici, bunici și bunice — gimnastele clubului Cutezătorii de la Palatul pionierilor din București, întrunite într-o singură familie, și-au început vacanța pe plaja Costineștiului, sub oblăduirea altor „părinți" la fel de iubitori. Lipsa grijilor și nevoilor a dat friu liber dorințelor neîmplinite în timpul anului, și dacă ne-am fi luat după căpșoarele bronzate ar fi însemnat ca vacanța să se transforme într-un antrenament de gimnastică, din zori pînă în noapte.

Totuși, vacanța este vacanță și bucuriile trebuie amplificate. Pentru împlinirea dorințelor ne-am potrivit, în parte, elanurilor lor și iată-ne, așadar, mutate cu locul de antrenament pe covorul mișcător al nisipului auriu. Fantezia și imaginația creatoare, prezente într-o măsură mai mică sau mai mare în fiecare dintre noi, au dus la descoperirea unor aparate naturale presărate pe toată întinderea plajei.

Niște blocuri de piatră au devenit în închipuirea noastră adevărate aparate de gimnastică. De diferite dimensiuni și forme, pietrele s-au substituit, după cerințe, în ladă de gimnastică, bîrnă, trambulină, iar nisipul... Ce n-am făcut din nisip ?

În afară de turneuri, castele creneluri, statui, au fost făurite saltele și un minunat covor întins cît vedeai cu ochii.

Asistența numeroasă, de diferite vîrste, sexe și naționalități, a înaripat avîntul gimnastelor, astfel că lecțiile de antrenament deveneau adevărate spectacole artistice în aer liber.

Partea cea mai frumoasă a acestei activități a fost însă ecoul pe care l-a trezit în foarte mulți din cei prezenți pe plajă. Cei mici încercau să-i imite, cei mari, mai pe furiș mai pe față, s-au pornit la dezmorțirea mușchilor, iar vîrstnicii, mai șugubeți, se apropiau de grupul nostru, întrecîndu-se care mai de care cu laude și cu cuvinte de admirație.

Fie vorba între noi. Prea mult nu am avut ce arăta, deoarece sîntem abia la începutul începutului, dar atît cît s-a văzut o fost suficient pentru a convinge chiar și pe cei mai sceptici că gimnastica, în special, și mișcarea, în general, constituie o activitate necesară omului, omului modern care se respectă.

Oare cîți din dolofanii și dolofanele de pe plajă nu s-au uitat cu admirație și invidie la micile noastre venere — expoziție de filigrane vii ?

Cineva spunea că mișcarea înseamnă viață. Ne bucurăm că sîntem, într-un fel, propagatorii oficializați ai acestei idei filozofice.

Că noi ne propunem să perfecționăm mișcarea pînă la nivelul artei, cu scopul de a creă supercampionii sau măcar campionii de mîine, e cu totul altceva. Important este însă că și dacă nu vom reuși, discipolii noștri vor fi cu siguranță fideli reprezentanți ai ideii de mișcare a generațiilor viitoare.

Elena LEUȘTEANU

CRAUL, BRAS, DELFIN...

Din nou despre concursuri

„Pe culoarul șapte la startul Nikolai Pankin, recordman mondial..." „Suspens"-ul era pregătit și de faptul că în proba precedentă, Beliz Goiman făcuse o „croazieră" la 400 m liber în... 4:13,0 !

În tribunele bazinului Lujniki, alături de cîteva zeci de spectatori, așteptam în după-amiaza unei miercuri din luna mai evoluția celebrului sportiv, care la 19 aprilie stabilise noi recorduri mondiale în ambele probe de bras : 1:05,8 și, respectiv, 2:25,4.

Un start rapid și, în plutonul celor care conduceau, se distingea, prin tehnica sa economică, recordmanul mondial. Se desprinde după întoarcere, dar este ajuns. Sosire egală cu Mihailov, timpi egali : 1:11,0. Această evoluție neașteptată ar fi putut fi un subiect de comentarii. Dar nu a fost. Pentru specialiști, rezultatul, în această etapă, este normal. Și pentru că în același concurs Goiman a făcut o cursă de alt nivel, să comparăm evoluția rezultatelor.

Pankin începe seria concursurilor în martie, cîștigînd cu noi recorduri concursul de la Bremen, realizează performanțe valoroase în martie la Minsk și încheie sezonul cu recordurile realizate în aprilie la Magdeburg. Goiman, accidentat în iarnă, începe pregătirea mai tîrziu și debutează abia la 18 aprilie cu 16:50,0 la 1 500.

Din această comparație ies în evidență :

1. Performanța de nivel mondial este un moment de dăruire unic, la a cărui incidență contribuie o sumedenie de factori, și din care un rol hotărîtor îl are ambianța competițională. Probabilitatea realizării lui crește proporțional cu lungimea „platoului" de formă.

2. Concursul este modul unic de exprimare a pregătirii și tocmai de aceea este și o formă principală de pregătire, în toate etapele. Pentru concurs ne pregătim prin concurs. Pankin nu este singurul care la startul în toate etapele de pregătire.

Ce anume trebuie să urmărim la fiecare concurs, în așa fel ca performanța maximă să fie obținută la momentul cerut, este o altă problemă. La noi în țară, și în acest domeniu nu există o linie fermă. Ca dovadă — lipsa totală a concursurilor de pregătire. Neînțelegerea raportului dintre pregătire și calendar determină abordarea formală a principiilor de pregătire și neînțelegerea rostului starturilor de control. Am avut probe de verificare înaintea unor concursuri internaționale, în care s-au obținut rezultate mai bune decît în concursurile pentru care s-a făcut pregătirea. Rezultatul ? Obiectivele finale au fost mai întotdeauna compromise, deoarece cifrele intermediare s-au obținut printr-o micșorare a intensității în pregătire (vezi J.O. din Mexic).

Dacă fragmentarea pregătirii este exagerarea într-un sens, lipsa concursurilor de control este exact opusul ei. Aici mai trebuie arătat că modul în care sînt organizate concursurile locale la București (probele începătorilor alături de ale maeștrilor) nu servește controlului necesar.

Văzînd la „lucru" în ultima perioadă înotătorii sovietici, printre care sportivi de valoare mondială, consider că avem și noi talente apte pentru marea performanță. Dar una din condițiile de valorificare superioară a posibilităților înotătorilor noștri este continuitatea pregătirii, orientată către un singur obiectiv competițional și dirijată printr-un sistem competițional intern și extern adecvat.

Remus DRAGUȘANU

PANORAMIC

(Urmare din pag. 1)

își vor însoți favoriții la locul greului examen, le revine misiunea cavalerească de a asigura „barajului" ambianța de fair-play a unei sărbători fotbalistice.

★

Rămînînd tot în domeniul fotbalului, să consemnăm aici o altă întrecere, finala campionatului național al școlilor generale. Șase echipe, Școala nr. 193—București, nr. 10—Galați, nr. 10—Roman, nr. 6—Reșița, nr. 12—Arad și nr. 3—Sighișoara (cînd, oare, se va lua hotărîrea ca actul de identitate al unei școli să nu mai fie o chestiune de... contabilitate ci una de tradiție și bună imaginație ! ?) aspiră la medaliile de aur.

Specialiștii acordă prima șansă bucureștenilor, dar cum abia alaltăieri Portul Constanța, din divizia B, a învins pe Slovan Bratislava, cîștigătoarea ultimei ediții a „Cupei cupelor", înseamnă că orice surpriză este posibilă.

Nutrim nădejdea că în tribunele întrecerii (stadionul Olimpia) se vor afla mulți antrenori. E mai bine să-și caute viitorii jucători aici, în rîndurile elevilor, decît să privească prin „grădinile" veninilor după fotbaliști gata formați !

★

Ciudat, din ultimele noastre „Panoramice" lipsește, în mod cronic, natația. Pentru că se organizează foarte puține concursuri. Pe plan local — aproape nimic. Repetatele semnale ale ziarului pe această temă n-au avut ecou.

Să așteptăm liniștiți iarna...

★

În rest, sezon estival. La Mangalia — etapa a 2-a a campionatului de călărie. Acestui sport, în care România a avut și are maeștri recunoscuți, îi lipsește elementul cabalin corespunzător. De aceea rezultatele pe plan internațional, în marile concursuri, sînt modeste, iar unele scînteieri sînt doar rodul virtuozității călăreților. Poate că ceva ar trebui făcut. Sau măcar început...

Pe Snagov, un triunghiular de caiac-canoe. Dinamo București — o selecționată Dinamo din U.R.S.S. — Dozsa Budapesta, reunește cîteva nume de mare rezonanță din sportul padelei și al pagaei. Și bineînțeles, foarte multe activități sportive în taberele de vară ale pionierilor și școlarilor.

fotbal

FOTBAL ŞCOLAR

F. C. Sao Paulo — în Europa

După cum se ştie, la începutul lunii august ne va vizita ţara cunoscuta formaţie braziliană, F. C. Sao Paulo.

Recent, echipa braziliană a luat parte la un turneu desfăşurat în oraşul spaniol Valencia. Într-una din partide, întîlnind formaţia vest-germană Eintracht Frankfurt, fotbaliştii brazilieni au obţinut victoria cu scorul de 2—0.

F. S. Sao Paulo va evolua, în continuare, la Barcelona, de unde va trece, pentru cîteva jocuri, în R. F. a Germaniei.

REUNIUNE TOVĂRĂŞEASCĂ

In ziua de 1 septembrie 1969 va avea loc o reuniune tovărăşească a asociaţiilor Sportul studenţesc şi F. C. Naţional. Foştii jucători care doresc să participe la această reuniune sînt rugaţi să-şi comunice adresa (pînă la 15 august) următorilor : tov. Constantin Ursache, str. Rosmarin nr. 13, sectorul 6 Bucureşti, telefon : 77 07 42 ; sau tov. Constantin Dobre, str. Prescă nr. 7, sectorul 8 Bucureşti, telefon 18 84 68.

Luptă pentru balon în meciul dintre fotbaliştii din Bucureşti („193") şi cei din Reşiţa („6") şi un şut pe poartă al lui Catrina, care se va solda cu un nou gol...

Foto : THEO MACARSCHI

Fotbaliştii de la „193" se distanţează

În turneul final din cadrul campionatului naţional al şcolilor generale lucrurile încep să se lămurească. Echipa Şcolii generale nr. 193 Bucureşti, înregistrînd o nouă victorie — a doua consecutivă, de data aceasta cu scorul de 6-1 (1-1) cu Şcoala generală nr. 6 Reşiţa — se anunţă drept principala aspirantă la titlul de campioană.

În ciuda dimensiunilor scorului, meciul a fost, totuşi, interesant, îndeosebi în prima repriză, în care ambele echipe au avut perioade alternative de dominare. Scorul l-a deschis **Aelenei** (Bucureşti), dintr-o acţiune la care a colaborat întreaga linie de atac. Spre sfîrşitul primei reprize, la o greşeală, în careul de 16 m, a apărării bucureştene, fotbaliştii din Reşiţa au beneficiat de o lovitură de pedeapsă. A executat fără greşeală **Alexiu**, care a adus egalarea.

La reluare, în schimb, fotbaliştii de la „193", mai insistenţi şi mai incisivi, s-au văzut mai mult în jumătatea de teren adversă, reuşind să înscrie 5 goluri prin : CATRINA (4) şi Aelenei.

Învingătorii au alinlat formaţia : **Rujoiu — Cernea, Florea, Circiu, Duţă, Gheorghe, Başno, Mihai, Aelenei, Catrina, Simion.**

Meciul a fost foarte bine arbitrat de Fr. Colossi (la linie, D. Iordache şi M. Anton).

Echipele şcolilor generale nr. 3 Sighişoara şi nr. 12 Arad au terminat la egalitate : 1-1 (1-0). Meciul a fost de o factură modestă, ambele formaţii jucînd cu foarte puţină convingere. Elevii din Sighişoara au deschis scorul prin **Burnete**, iar cei din Arad au egalat prin **Tisa**. Elevii din Arad fiind la al doilea meci nul în acest turneu, au pierdut într-o apreciabilă măsură şansele de a candida la locul I.

A condus excelent D. Predescu (la linie, S. Rădulescu şi Fr. Colossi), acelaşi arbitru care în turneul final al şcolilor profesionale a obţinut premiul I pentru competenţă.

În ultimul meci desfăşurat joi, un rezultat surpriză : echipa Şcolii generale nr. 10 Roman a terminat victorioasă în faţa fotbaliştilor Şcolii generale nr. 10 Galaţi, cu scorul de 2-0 (0-0). Joc de bună calitate, în care ambele echipe s-au evidenţiat nu numai prin cunoştinţe tehnice, ci — mai ales — prin... fair-play. Două din candidatele la cupa oferită de ziarul nostru... Realizatori : **Alexiu** şi **Brezeanu.**

A arbitrat bine, D. Iordache (la linie, A. Münnich şi M. Haimovici).

Vineri, tot pe stadionul Olimpia, în cea de a 3-a zi a turneului, se vor desfăşura meciurile : **Roman — Arad** (ora 8,30), **Bucureşti — Galaţi** (9,45) şi **Sighişoara — Reşiţa** (11,00).

Tiberiu STAMA

BARAJUL PENTRU DIVIZIA C

Duminică, în cadrul barajului pentru promovarea în divizia C, va avea loc faza a II-a. Meciurile se vor disputa tur-retur. Iată programul acestei manşe : **Minerul Comăneşti — I. T. Iaşi, Volanul Botoşani — Constructorul P. Neamţ, Foresta Nehoiul — Locomotiva Adjud, camp. jud. Ialomiţa — Laromet Bucureşti, Minerul Măcin — I.C.A.B. Arcuda, Metalul Piteşti — Volanul Ploieşti, C.F.R. Caracal — Petrolul Tîrgovişte, Metalurgistul Sadu — C.F.R. Caransebeş, Lotrul Brezoiu — Unirea Orşova, Minerul Teliuc — Teba Arad, Unirea Alba Iulia — Electromotor Timişoara, Chimistul Baia Mare — Rapid Satu Mare, Progresul Cehul Silvaniei — Foresta Năsăud, Celuloza Zărneşti — Viitorul Gheorghieni, Independenţa Sibiu — Carpaţi Covasna şi Dunărea Brăila — Recolta I. A. S. Laza.**

★

În cel de al treilea meci disputat la Tr. Severin, **C.F.R. Caransebeş** a dispus de **Constructorul Craiova** cu scorul de 3-2, după prelungiri. Golurile au fost marcate de **Novacovici 3** (unul din 11 m), respectiv **Segal** şi **Măciuceanu.** C.F.R. Caransebeş s-a calificat pentru faza a II-a a barajului.

ŞI-AU LUAT EXAMENUL DE ANTRENORI

O serie de „nume" ale fotbalului activ au promovat, zilele trecute, examenul de antrenori. Printre fotbaliştii care au la această oră în buzunar şi carnetul de antrenor (obţinut la examenul sus-citat) se numără OCTAVIAN POPESCU, fraţii DRIDEA, IOACHIM POPESCU, ALEXANDRU CONSTANTINESCU, FLORUŢ, GHIBĂNESCU etc.

AZI, ETAPA A III-A a turneului final de juniori

În turneul final al campionatului naţional de juniori, care se dispută la Braşov, s-au consumat două etape. În prima serie, după cele două manşe, tinerii fotbalişti de la „U" CLUJ, obţinînd victorii în ambele partide, s-au calificat în finala turneului, care va avea loc duminică. În cealaltă serie, METALUL BUCUREŞTI a acumulat 3 puncte din două meciuri, dar şi POLITEHNICA IAŞI are şanse de a se clasa pe primul loc, în cazul unei victorii la scor în faţa formaţiei Electroputere Craiova.

Astăzi, pe stadionul Tineretului din Braşov, sînt programate jocurile etapei a III-a : **Dinamo Bucureşti — Şcoala sportivă Braşov** şi **Electroputere Craiova — Politehnica Iaşi.**

Iată şi clasamentele după două etape :

SERIA I

1. „U" Cluj	2	2	0	0	4-1 4
2. Dinamo Buc.	1	0	0	1	0-1 0
3. Şcoala sportivă Braşov	1	0	0	1	1-3 0

SERIA a II-a

1. Metalul Buc.	2	1	1	0	2-1 3
2. Politeh. Iaşi	1	0	1	0	1-1 1
3. Electroputere Craiova	1	0	0	1	0-1 0

CONSTANTIN LA FARUL?

Nu, nu este vorba aşa după cum aţi putea crede, de vechiul internaţional Constantin, jucătorul „echipei de aur C.C.A." şi mai tîrziu al Stelei, ci de un ilustru necunoscut — sau aproape — jucător, pînă mai ieri, la echipa **Metalul Severin** din divizia B. „Ochit" încă din sezonul trecut de conducerea tehnică a Farului, pentru Constantin — fundaş central de valoare — se fac la această oră demersuri în vederea transferării lui la clubul constănţean.

Ioachim Popescu din nou în „linia 1"

Aflăm că fostul fundaş argeşean — în excelentă dispoziţie fizică, dobîndită în urma multor luni de antrenament metodic — vrea să reintre în focul activităţii fotbalistice.

Succes, Ică !

SELECŢIE PENTRU VIITORII FOTBALIŞTI

Centrul de copii şi juniori al clubului Steaua organizează un trial pentru copiii doritori să înveţe fotbalul. Selecţia va avea loc în fiecare zi, începînd de luni 7 iulie, între orele 9—11 şi 17—19, la stadionul Ghencea (capătul tramvaielor 3 şi 8). Copiii trebuie să aibă maiou, chiloţi de sport şi pantofi de tenis.

„Kopa" ar vrea să se ocupe de pregătirea copiilor

Simpatizanţii echipei Progresul ştiu, desigur, despre cine este vorba. De fostul mijlocaş ALEXANDRU CONSTANTINESCU al echipei din str. Dr. Staicovici, jucător în sezonul care a trecut la echipa vîlceană **Chimia.** Antrenor — prin examen — de cîteva zile, Alexandru Constantinescu-Kopa ar vrea să se dedice în viitor muncii de formare a tinerelor mlădiţe fotbalistice. O muncă **„care îţi dă emoţiile şi satisfacţiile căutătorului de aur"** — este de părere tînărul antrenor.

Cronica sufletistului

GESTUL FRUMOS

La Craiova, în cel de-al 15-lea minut al partidei Universitatea — Dinamo Bucureşti, tunarul oltean a trimis năpraznic, de la 20 de metri, un proiectil vizînd precis colţul din stînga, sus, al porţii, unghiul fără de speranţă al buturilor, privit de portari cu teamă şi ură.

Dar în rama albă se afla Coman !

Catapultat de percutorul nevăzut care l-a făcut unul din cei mai buni portari ai ultimului deceniu, dinamovistul s-a transformat el însuşi în proiectil, ţîşnind în întîmpinarea torpilei teleghidate fulgerător şi fatal de Oblemenco.

Şi n-a fost gol.

Ajunsă incredibil, cu pumnul, exact în fracţiunea de clipă dinaintea atingerii ţintei, bomba de piele a sărit undeva departe, în iarba peluzei, redevenind balon cuminte şi neprimejdios.

O clipă, tribunele au tăcut, mute de admiraţie pentru forţa şi precizia şutului, pentru frumuseţea eroică a paradei şi, desigur, afectate de neizbînda olteanului, golgeter care-şi apăra ultima şansă... Dar tăcerea a durat numai o clipă. Căci în secunda următoare tribunele l-au văzut pe Oblemenco aplaudînd spre Coman şi pe Coman aplaudînd spre Oblemenco, într-un dialog spontan, fără vorbe, al preţuirii reciproce, un dialog a cărui frumuseţe a ridicat fulgerător tribunele în picioare, făcînd să se reverse pînă departe, spre lunca Jiului, un taifun de ovaţii.

Era salutat, la scenă deschisă, **gestul frumos !**

Dincolo de splendidele execuţii tehnice ale protagoniştilor acestei scene, publicul, înnobilat prin fiorul de preţ al clipei, răsplătea o demonstraţie de fair-play, cu atît mai revelatoare şi valoroasă cu cît în acea partidă ambele echipe — şi tribunele, oh, mai ales tribunele — rîvneau ca niciodată victoria.

Gestul frumos !

Am văzut tribune îndeobşte cumsecade, scoase din minţi, devenite viespare cu venin în urma unui gest nesportiv întîmplat pe gazon... Am văzut sticle zburînd pe teren ca urmare a unui pumn aplicat de extrema deposedată în maxilarul fundaşului tenace şi corect... Am văzut „galerii locale" aţîţate pînă la demenţă colectivă de simulările idolilor aflaţi în dificultate ; le-am auzit hohotind cu sadism atunci cînd unul din băieţii „oaspeţi" era scos pe targă din arenă cu tibia fracturată... Cunosc cazul unei peluze aduse în stare să aplaude gestul incredibil al unui **medic sportiv** (?!?) care, la o busculadă între jucători, s-a năpustit pe teren şi a pompat pur şi simplu kelen în ochii unui fotbalist din formaţia adversă... Am văzut terenuri suspendate pentru incidente grave provocate de public în urma fluieratului voit şi consecvent fals al unor arbitri nedemni de acest nume...

Am văzut, însă, şi tribune devenite — prin corectitudinea luptătorilor de pe gazon, prin puterea lor de a-şi fi în acelaşi timp adversari şi prieteni — împărţiale ca nişte comori antice.

O, dacă s-ar întreprinde, de către specialişti, mai multe şi mai aprofundate studii privind **psihologia publicului de fotbal !** Şi dacă, ajungîndu-se la concluzia că acest personal colectiv, că această **masă de figuraţie** acţionează numai şi numai în funcţie de comportarea protagoniştilor, ca o oglindă fidelă a acesti comportări, li s-ar inocula fotbaliştilor, printr-o permanentă strădanie educativă, ideea că ei sînt răspunzători de tot ce se-ntîmplă-n tribune !... Atunci, vă asigur, publicul va putea fi într-adevăr stăpînit, dirijat, iar trofeul „Petschowschi" va trebui să fie ori desfiinţat, ori... decernat anual în cîte 16 exemplare.

Vreţi un exemplu ? În chiar partida despre care vorbeam la început, desfăşurată într-o atmosferă vulcanică dar sărbătorească, a fost de-ajuns un gest nesportiv, dezonorant, pornit de pe gazon (la un moment dat Boc, iritat de scandările revinovate ale galeriei, s-a dus la tuşă şi... a scuipat spre tribune !) pentru ca aerul pur de pînă atunci să fie murdărit de zborul nemernic al unei sticle aruncate spre arenă... Prin acest gest, tribuna devenise, pentru o clipă, oglinda lui Boc...

...La fel cum, cu cîteva clipe mai înainte ea reflectase, amplificîndu-l, gestul frumos al lui Oblemenco şi Coman.

Petre DRAGU

Libardi şi Ţarălungă la Craiova?

Multe se mai discută, în aceste zile, pe la colţurile străzilor craiovene, prin braserii şi, bineînţeles, la frizerii, despre „cine mai vine şi cine mai pleacă" de la Universitatea ! Nu poţi, desigur, să iei totul de bun, dar cîteva svonuri circulă cu insistenţă şi par să aibă cel puţin un sîmbure de adevăr.

Se ştie, de exemplu, că Ţarălungă va da examen la Universitatea craioveană şi în caz de reuşită va opta pentru echipa lui Coidum. Din aceleaşi surse, aflăm că se duc tratative şi peste Jiu, la Petroşani, pentru achiziţionarea lui Libardi. Dar, este nevoie şi de acordul clubului respective...

De cîteva zile se află la Craiova — unde şi-a susţinut cu succes examenul de stat — şi fostul portar al „U", Papuc, care pare-se că are, în principiu, dezlegare din partea Steagului roşu. Rămîne ca antrenorul Coidum care nu l-a văzut pînă acum niciodată apărînd pe Papuc (!), să-şi dea avizul o dată cu primele antrenamente ale craiovenilor.

Unii vin (?), alţii pleacă... Trei dintre jucătorii lui „U" şi-au manifestat dorinţa să joace la alte echipe în campionatul viitor : Bîtlan (parcă, parcă la Farul), Silviu Stănescu (la Iaşi) şi Mincă (la Vagonul — dar, de fapt, cu gîndul la... U.T.A. !).

Ce mică şi nestatornică e uneori lumea fotbalului nostru !

Era cazul să se facă un „caz Mândoiu" ?

Aflăm, din surse neoficiale, că jucătorul Mândoiu a ajuns ...acarul Păun în „catastrofa" Progresului. Acestui exemplar jucător, care în trecutul campionat a fost unul din oamenii de bază ai albalbaştrilor, i se reproşează înfrîngerea echipei sale în ultimul joc de la Constanţa aducîndu-i-se şi alte vini care, cică, ar fi ieşit la iveală acum...

Drept urmare, Mândoiu n-a fost luat la jocul susţinut de echipa sa în Suedia, iar numele său este „tratat" în mod cu totul regretabil.

Nu e frumos, tovarăşi de la Progresul ! Nu e fair !

Căutaţi-i pe adevăraţii vinovaţi ai eşecului echipei în altă parte...

CHEMIE HALLE LEIPZIG EVOLUEAZĂ ÎN ŢARA NOASTRĂ

Cunoscuta formaţie din R. D. Germană, Chemie Halle Leipzig va întreprinde (în perioada 25 iulie—11 august) în ţară la noi un turneu de mai lungă durată. Întrucît mai multe echipe au solicitat forului de specialitate jocuri cu formaţia din R. D. Germană, programul turneului nu a fost încă stabilit.

Slovan Bratislava joacă şi la Cluj

Echipa cehoslovacă Slovan Bratislava, participantă actualmente la „Turneul Litoralului", va susţine un meci şi la Cluj în compania formaţiei locale, Universitatea. Partida este programată pentru ziua de 12 iulie.

Turneul echipei Crişul

După cum am mai anunţat, echipa orădeană Crişul va întreprinde, între 22—28 iulie, un turneu în U.R.S.S. Cele trei jocuri ale fotbaliştilor orădeni se vor desfăşura după cum urmează : la 22 iulie, cu Dinamo Minsk, la 25 iulie cu Zenit Leningrad, la 28 iulie cu Trud Voronej.

Note şi informaţii externe

JOS PĂLĂRIA !

Scriam, nu de mult, că în R. D. Germană fotbalul a devenit obligatoriu în şcolile de toate gradele. Primele roade ale acestei iniţiative încep să apară. Cu prilejul turneului U.E.F.A., s-a desfăşurat prima finală a echipelor şcolare, iar cupa a fost înmînată de preşedintele F.I.F.A., Sir Stanley Rous, care în acea perioadă se afla în R. D. Germană. Interesîndu-se de numărul echipelor şcolare, Sir Stanley Rous a aflat că la Magdeburg activează 519 echipe. La Karl Marx-Stadt 406, la Dresda 304, la Erfurt 294, la Leipzig 270, ca să nu amintim decît de cele mai mari centre. La această succintă informare, preşedintele forului fotbalistic suprem a răspuns : „Jos pălăria".

PĂCAT, SEKULARAŢ !

Pe Dragoslav Sekularaţ nu trebuie să vi-l prezentăm. Se ştie că „Seki" este un fotbalist de mare clasă, un adevărat maestru al balonului rotund. Dar ce păcat că acest autentic talent nu-şi poate stăpîni nervii ! Mult prea temperamentalul fotbalist a fost mereu în centrul discuţiilor comisiilor disciplinare, fapt pentru care nu a putut face o strălucită carieră. Recent, în pauza unui meci de campionat (Steaua roşie-Zagreb), el a avut o comportare ireverenţioasă, molestîndu-l pe gazetarul Iakovlevici de la Vecernie Novosti. Fapta sa necugetată nu a rămas nesancţionată. Sekularaţ a fost aspru criticat de întreaga presă iugoslavă şi acum se aşteaptă o severă sancţiune din partea Federaţiei iugoslave de fotbal. Pentru a cîta oară ? Credem că nici Sekularaţ nu mai ştie...

Sir Stanley Rous, preşedintele F.I.F.A., întreţinîndu-se cu tinerii şcolari care au cucerit „Cupa şcolilor" din R.D. Germană

IMPOTRIVA HULIGANISMULUI PE STADIOANE

Conducerea stadionului Ibrox-Park din Glasgow a luat unele măsuri — se pare eficiente — pentru menţinerea ordinei în tribune, în timpul meciurilor.

1. — **Interzicerea vînzării băuturilor alcoolice.**

2. **Controlarea spectatorilor la intrare pentru a nu avea asupra lor sticle cu băuturi alcoolice sau alte obiecte mari pe care ar putea să le arunce pe teren.**

3. **În momentul cînd spectatorii se comportă nesportiv se declanşează sirena stadionului care atrage atenţia organelor de ordine pentru a lua măsurile corespunzătoare.**

IN DRUM SPRE MEXIC

Secretariatul Federaţiei internaţionale de fotbal a anunţat că meciul Venezuela—Paraguay, pentru eliminatoriile campionatului mondial, se va disputa la 6 august. Pe de altă parte, întîlnirile dintre echipele Isarelului şi Noii Zeelande (zona asiatică) se vor desfăşura la 28 septembrie şi respectiv 1 octombrie, în Israel. Învingătoarea acestor partide va juca apoi cu echipa cîştigătoare a turneului eliminatoriu de la Seul, care va reuni, între 10 şi 24 octombrie, reprezentativele Japoniei, Coreei de Sud, Rhodesiei şi Australiei.

Instantanee

De ce venise Dumitrache pe „T. U. G." ?

„S-a terminat şi campionatul, s-a terminat şi Cupa..." — se gîndea cu amărăciune duminică la masa de prînz, Florea Dumitrache, ceea ce probabil, l-a „tăiat" şi pofta de mîncare. Şi s-a trecut doar o săptămînă de atunci !

Şi totuşi... Îi era dor de balonul acela rotund, de numeroşii săi prieteni, spectatorii. Între timp însă căuta să se gîndească la altele, doar, doar va mai uita.

Şi totuşi nu-i ieşea din minte. Măcar puţin de ar mai juca balonul pe piept, pe picior, să mai şuteze la poartă. Dar deodată se lumină. Prin minte îi trecu o idee... salvatoare. „Merg pe „T.U.G. !" Cîndva, în „ucenicie", el jucase la acest club, şi aici în acea după-amiază de duminică era un meci din „Cupa de vară" care figura şi în Pronosport. În apropierea casei locuia cineva din conducerea secţiei de fotbal, la care alergă, spunîndu-şi dorinţa. „De acord Florică, să mergem..."

Şi iată-l ajuns pe terenul T.U.G.

Desigur, blondul în bleu a fost remarcat imediat la ieşirea din cabine de către spectatori şi, în special, de „puştii" care nu au întîrziat să-l înconjoare, să-l descoase, să-l felicite pentru faptul de a fi marcat cele mai multe goluri în campionatul nu de mult încheiat.

Şi aşa, pe terenul de zgură, pe gazon în faţa porţii (în pauza meciului) Dumitrache şi-a realizat dorinţa de a petrece şi acea duminică în compania mult îndrăgitului balon rotund (şi nu altfel !), a spectatorilor de pe T.U.G., gîndindu-se că peste puţină vreme îl aşteaptă din nou un bogat program intern şi internaţional.

Să-i dorim succes !

Nicolae TOKACEK

Cîştigătorii la tragerea excepţională LOTO cu premii în apartamente din 24 iunie

Categoria I : 5 apartamente cu 3 camere confort gradul I; *categoria a II-a:* 3 apartamente cu 2 camere confort gradul I, *categoria a III-a :* 39 variante a 10.000 lei; *categoria a IV-a:* 55 variante a 5.000 lei; *categoria a V-a:* 77 variante a 1.000 lei; *categoria a VI-a:* 525 variante a 500 lei; *categoria a VII-a :* 1.129 variante a 100 lei ; *categoria a VIII-a :* 1.781 variante a 50 lei.

Cîştigătorii apartamentelor sînt următorii: Macovei Ana - Lupeni ; Daniel Ştefan - Tg. Mureş ; Rusu Vasile - Negreşti - Neamţ ; Chifan Radu - Poiana Chicului - Suceava. Bilet nr. 1.840.653 din Bucureşti - la apartamente cu 3 camere şi Bucur Ion - Varbilău - Prahova ; Popa Dumitru - Gabriela Bucureşti ; Bogoi Ecaterina - Bucureşti - la apartamente cu 2 camere.

sportul în lume

A III-a conferință internațională a arbitrilor de polo pe apă

Federația spaniolă de natație a organizat, în acest an, sub patronajul F.I.N.A., cea de-a treia conferință a arbitrilor de polo pe apă. Semnificația acestui eveniment este legată de hotărîrile adoptate de congresul F.I.N.A. din octombrie 1968 (Mexico City), care au schimbat radical regulamentul jocului. Spiritul în care s-au desfășurat dezbaterile, la care au participat reprezentanți din 17 țări, ca și unitatea de vederi la care s-a ajuns, ne dau speranța că jocul de polo își va recăpăta pozițiile — de ce n-am recunoaște-o — pierdute în ultimul timp.

Spre deosebire de modificările efectuate în trecut, de astă dată arbitrii au trecut la uniformizarea interpretării noului regulament, în așa fel, încît intrarea lui în vigoare la 1 ianuarie 1970 să-i găsească bine pregătiți.

Reamintim, pe scurt, principalele modificări și interpretarea noilor reguli : greșelile grave în terenul de joc (exceptînd situațiile cînd se acordă o lovitură de penalti) se sancționează cu eliminarea temporară din joc pentru 60 de secunde sau pînă la înscrierea unui gol, indiferent de către care echipă ; o echipă poate păstra mingea 45 de secunde, după care, dacă n-a șutat la poarta adversă, o pierde în favoarea adversarului (clauză respinsă de consfătuire și asupra căreia, ultimul cuvînt, îl va avea Biroul F. I. N. A.) ; jucătorii pot fi înlocuiți după înscrierea unui gol, pe toată durata jocului ; la executarea loviturii de la 4 m, jucătorul poate ține mingea atît în aer (ca și pînă acum), cît și pe suprafața apei ; un jucător înlocuit pentru boală sau rănire, nu mai poate reintra în joc ; la a treia greșeală gravă comisă de un jucător, acesta este eliminat definitiv, dar după 60 de secunde, sau dacă se înscrie un gol, un înlocuitor poate reintra în joc ; dacă la a treia greșeală gravă se execută un 4 m, înlocuitorul poate reintra imediat, înainte de executarea loviturii ; persistența în faulturi repetate asupra aceluiași jucător de către același adversar, se consideră greșeală gravă și se sancționează cu eliminarea pentru un minut. Alte prevederi mai puțin importante (componența juriului de arbitri, delimitarea liniilor de poartă — 2 m, 4 m, centru, lateral, numerotarea caschetelor etc), vin să întregească noul regulament care diferă substanțial de cel precedent.

Se poate aprecia că aplicarea corectă și unitară a noului regulament va însemna un pas înainte spre dinamizarea acestui joc, spre eliminarea obstrucțiilor și durităților. Experimentarea noilor reguli (care vor fi definitivate în octombrie 1969, la San Remo, de către Biroul F.I.N.A.), efectuată la cîteva turnee internaționale, precum și în țara noastră, a demonstrat cu prisosință că poloul poate redeveni atrăgător. Desigur, pentru aplicarea lui cît mai corectă, sarcini deosebite revin arbitrilor, jucătorilor și antrenorilor, în primul rînd, prin însușirea și aprofundarea modificărilor.

dr. Ioan DRAGAN
arbitru F.I.N.A.

MECI DE ȘAH MOSCOVA — BUCUREȘTI

Mîine pleacă spre Moscova echipa reprezentativă a Capitalei pentru a susține un meci inter-orașe cu selecționata moscovită. Formația noastră este compusă din 6 jucători, în frunte cu marele maestru *Florin Gheorghiu*, maeștrii internaționali *Victor Ciocîltea, Dolfi Drimer* 3 jucătoare, *Alexandra Nicolau, Elisabeta Polihroniade, Margareta Perevoznic* și juniorul *Zara Dan*. Meciul se va juca la 10 mese (tur-retur) și constituie un examen deosebit de greu pentru echipa română, avînd în vedere excepționala valoare a gazdelor.

Memorialul Rosicky

PRAGA 3. — În cadrul concursului internațional de atletism „Memorialul Rosicky" proba de aruncarea discului a fost cîștigată de cehoslovacul Danek cu 62,84 m. Nagy (România) s-a clasat pe locul 4 cu 58,82 m. Atleta Mracnova s-a clasat pe primul loc la săritura în înălțime cu 1,82 m.

Alte rezultate : lungime : Hutter (C) 7,52 m ; 200 m : Kriz (C) 20,9 ; greutate : Janusek (C) 18,60 m.

Sportivi români la Balcaniada de skeet și talere

LA ISTANBUL vor avea loc, între 8-13 iulie, întrecerile de skeet și talere ale Balcaniadei. Țara noastră va fi reprezentată de trăgătorii Ion Dumitrescu, Ștefan Popovici, Gheorghe Florescu, Aurel Ionescu, Gheorghe Sencovici, Gleb Pintilie, Dumitru Danciu, Sergiu Diaconu și Reli Vezeanu.

DINAMOVIADA DE BOX

V. Mariuțan învingător, iar C. Ghiță învins prin abandon

BERLIN, 3 **(prin telefon).** La „Sport Halle" din Berlin a început cea de a X-a ediție, jubiliară a Dinamoviadei de box, la care participă pugiliști de la Ruda Hvezda (Cehoslovacia), Aldar (R. P. Mongolă), Gwardia (Polonia), Dosza (Ungaria) și de la cluburile Dinamo din România, Uniunea Sovietică și R. D. Germană. Prima reuniune a evidențiat forma bună a sportivilor sovietici, care se anunță ca principali candidați la medaliile de aur. Alături de ei se remarcă boxerii din R. D. Germană și Ungaria. La capitolul surprize este de consemnat victoria la puncte a pugilistului mongol Gombo asupra sovieticului Kudraikov.

Dintre reprezentanții noștri, veșnic tînărul Vasile Mariuțan a obținut o frumoasă victorie prin abandon în repriza a II-a asupra polonezului Filipiak, iar Ganea a fost declarat (pe nedrept) învins la puncte de către Diecke(R.D.G.). În meciul cu Koniecdny (R.D.G.), Pascale Iuga a boxat sub orice critică și a pierdut net la puncte. C. Ghiță a recepționat încă de la începutul meciului său cu sovieticul Abdrahmov o puternică lovitură și a fost numărat. În continuare, românul nu a mai putut rezista adversarului și a fost abandonat în rundul II.

Dan CARAGHEORGHE

Colette Besson (stînga) cîteva clipe înainte de a cuceri, la Ciudad de Mexico titlul olimpic a terminat învingătoare și la Milano

PAOLA PIGNI (ITALIA): RECORD MONDIAL PE 1500 M — 4:12,4

ROMA 3. — În cadrul concursului internațional de atletism de la Milano, Paola Pigni (Italia) a stabilit un nou record mondial în proba de 1 500 m cu 4:12,4. Vechiul record era de 4:15,6 și aparținea olandezei Maria Gommers, care a ocupat locul secund cu 4:15,0.

Sprinterul Roberts (Trinidad) a cîștigat cursa de 100 m în 10,1, iar Willie Davenport (S.U.A.) proba de 110 mg. cu 13,3. Atleta franceză Colette Besson, campioană olimpică, și-a adjudecat victoria în cursa de 400 m cu 53,6. În proba masculină de 800 m victoria a revenit australianului Ralph Doubell cu 1:46,8.

Alte rezultate : **masculin :** înălțime : Azzaro (Italia) 2,10 m ; 1 500 m : Arese (Italia) — 3:42,3 ; lungime : Steipek (Polonia) — 7,62 m ; 10 000 m : Ambu (Italia) — 29:42,0 ; **feminin :** 100 mg. : Pilav (Iugoslavia) — 14,0.

Pugiliștii de la ELECTROPUTERE au evoluat în R.D.G.

HALLE 3 **(Agerpres).** — La Kothen s-a disputat întîlnirea de box dintre echipele Chemie Halle și Electroputere Craiova. Gazdele au învins cu scorul de 14-6. În cel mai spectaculos meci, Goanță a dispus la puncte de Daimann.

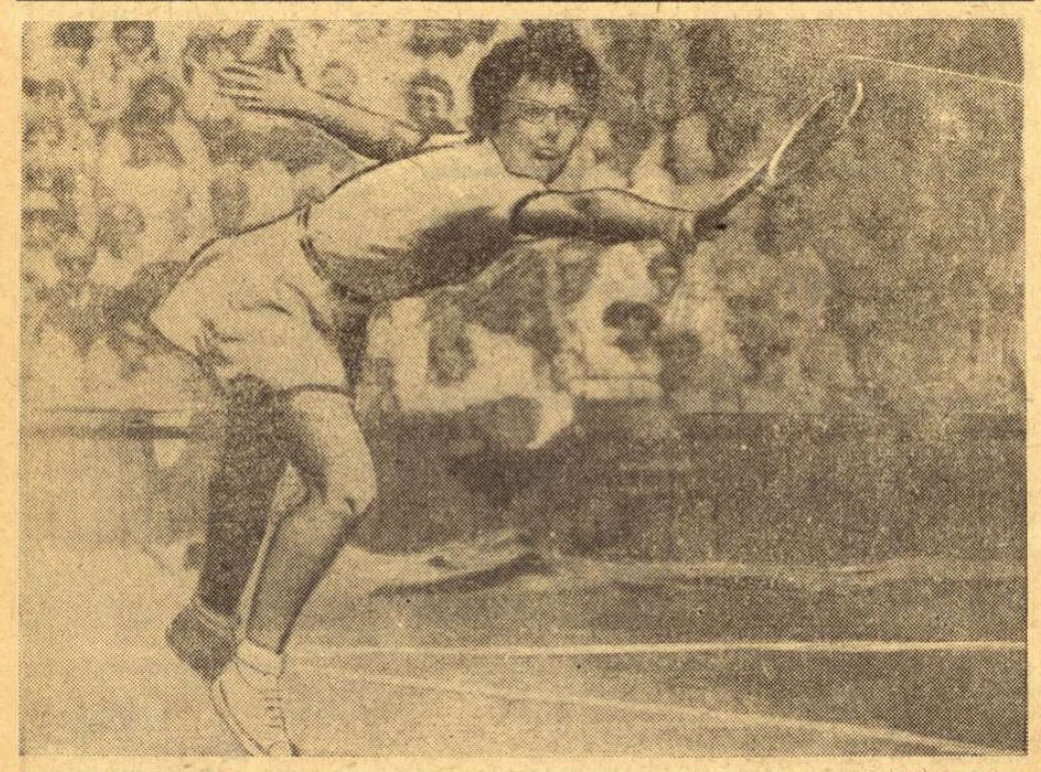

Americanca Billie King va încerca să-și păstreze titlul de campioană la simplu
Telefoto : *A. P.* (Agerpres)

Corespondență specială pentru SPORTUL

Wimbledon, înaintea finalelor

Cea de-a doua săptămînă de la Wimbledon nu a adus surprizele scontate. Sferturile de finală la bărbați au dat cîștigătorii așteptați, în schimb semifinalele la simplu femei s-au terminat ambele cu cîte o surpriză. Prima semifinală în care americanca Billie Jean Moffit King a învins pe compatrioata sa Rosemary Casals cu 6—1, 6—0 nu a fost decît o farsă. După numai 5 minute de joc scorul era 3—0, iar întregul set s-a terminat în numai 14 minute, meciul nedurînd decît 29 minute. A fost un joc submediocru în care Casals a fost o simplă figurantă. King, la rîndul ei, nu a arătat nimic fiindcă nu avea ce arăta. Publicul care a umplut pînă la refuz terenul central a fost pur și simplu nedumerit de factura jocului, iar presa în unanimitate și-a manifestat dezaprobarea față de dezinteresul arătat de învinsă, care totuși pînă în prezent a eliminat jucătoare de renume mondial ca Melville, Harris și Bowrey.

În schimb, cea de-a doua semifinală, în care Ann Jones întîlnea pe Margaret Smith Court, a entuziasmat întreaga asistență, ridicînd pur și simplu tribunele în picioare. Primul set a fost de-a dreptul dramatic. Jones a condus cu 4—2 și 5—3, a fost egalată și punctele au alternat pînă la 10—10 cînd, după 80 de minute de joc epuizant, australianca cîștigă primul set cu 12—10. Setul doi începe în același ritm infernal și Jones, jucînd cu o prudență deosebită, își adjudecă acest set cu 6—3 după 35 de minute de joc. În ultimul set, australianca dă vădite semne de oboseală și Jones, care a jucat în forță de la început pînă la sfîrșit, termină victorioasă cu 6—2.

Din 1961, de cînd Angela Morttimer a cîștigat finala de simplu femei, este pentru prima oară că o englezoaică are șanse reale de a cuceri acest trofeu în finala pe care o dispută vineri cu americanca King care pe parcursul întregului campionat nu a dat dovadă de calitățile care au făcut-o să cîștige trei ani consecutiv trofeul pus în joc.

La simplu bărbați, marele favorit continuă să fie australianul Rod Laver, iar în ultimele dispute la dublu bărbați șansele sînt din nou alături de perechea australiană Laver-Emerson. Trebuie menționat și faptul că arbitrajele au fost impecabile de la început și pînă în momentul de față nu a fost nici un fel de contestație și nici un fel de dubiu cu privire la ele.

Acest campionat, din cauza intensității cu care se desfășoară, a numărului de concurenți și a nivelului aproape egal la care se află marea lor majoritate a făcut ca foarte multe meciuri să fie întrerupte din cauza întunericului și amînate. Este pentru prima oară cînd marea majoritate a partidelor desfășurate a necesitat cinci seturi pentru a indica un cîștigător.

Din cauza supraaglomerării partidelor s-a luat în discuție de către comitetul de organizare ca începînd de anul viitor partidele să nu mai înceapă la ora 14 conform tradiției, ci cu mult mai devreme. Articolul 30 din regulamentul internațional de tenis care permite unui jucător o pauză de 10 minute după cel de-al treilea set sau după cel de-al doilea cînd este vorba de femei, nu se aplică în actuala competiție, tocmai din cauza „crizei de timp" în care se află toată lumea. Cu toate că pe de o parte se desfășoară jocurile finale la simplu bărbați și simplu femei, au mai rămas multe jocuri restante în toate celelalte probe. Trebuie remarcat totuși că organizatorii și-au dat întreaga silință pentru o cît mai perfectă desfășurare a competiției, lucru care a găsit un ecou favorabil atît la public, cît și la presa internațională aflată în număr extrem de mare aici.

Finala de simplu femei se va desfășura în prezența reginei Elisabeta a Angliei care vine la Wimbledon după o absență de cîțiva ani. Dovada succesului de care se bucură campionatele de la Wimbledon este faptul că numărul de spectatori întrece toate recordurile de pînă acum, zilnic rămînînd între 15—20 000 solicitatori fără bilete.

Herb AUDREY
Londra, 3 iulie.

C.C.E. la popice
Olimpia Reșița evoluează la Split

Întrecerile C.C.E. la popice continuă. Debutul echipei Olimpia Reșița (grupa I) a coincis cu un neașteptat insucces, datorită slabei comportări a jucătorilor Pavel Apro și Constantin Rădulescu. Diferența de scor cu care au fost întrecuți jucătorii reșițeni în capitala Ungariei de către echipele Postar Split (Iugoslavia) și Csepel Budapesta este destul de mică, ceea ce denotă că adversarii Olimpiei nu au o valoare mai ridicată. Prin urmare, pentru a se califica mai departe, sportivii noștri trebuie să joace simbătă și duminică la Split (etapa a II-a) la nivelul posibilităților lor, ca în ultima etapă (12 și 13 iulie la Reșița), gazdele să poată da — cu șanse — asaltul decisiv.

Noi întîlniri internaționale

Două echipe feminine și tot atîtea masculine de popice aparținînd cluburilor Motor Dresda și Buna Halle din R. D. Germană vor întreprinde turnee în țara noastră în cursul lunii iulie. Iată programul jocurilor :

11 iulie : Gaz metan Mediaș — Motor Dresda (f și m) ; **12—13 iulie :** Selecționatele orașului Brașov — Motor Dresda ; **15 iulie :** turneu individual cu participarea sportivilor din Brașov și Dresda. **18 iulie :** Selecționatele orașului Ploiești — Buna Halle ; **19 iulie :** Selecționatele orașului Cîmpina — Buna Halle ; **20 iulie :** Selecționata orașului Sinaia — Buna Halle (f), Selecționata orașului Azuga — Buna Halle (m).

Echipa U. R. S. S. a cîștigat „Trofeul Tajmaidan"

Echipa feminină a României învingătoare la Maribor

BELGRAD 3 **(prin telefon).** Tradiționala competiție internațională de handbal masculin „Trofeul Tajmaidan" s-a încheiat miercuri seara cu victoria selecționatei Uniunii Sovietice. În ultima etapă a turneului, echipa **Iugoslaviei a întrecut, după un joc echilibrat, reprezentativa României cu 17—12 (9—6).** Cele mai multe puncte pentru echipa românească au fost înscrise de **Moldovan (3), Gheorghevici (2), Guneș (2).** În deschidere, formațiile Ungariei și Japoniei au încheiat disputa lor la egalitate : 21—21 (11—9). Clasamentul final al „Trofeului Tajmaidan" este următorul : **1. U.R.S.S. 7 p. ; 2. Iugoslavia 5 p. ; 3. Ungaria 3 p. ; 4. Japonia 3 p. ; 5. România 2 p.**

În întrecerea formațiilor feminine, dotată cu „Trofeul Zagreb", în localitatea Maribor s-a disputat partida dintre selecționatele României și Poloniei. Manifestînd o formă bună, handbalistele noastre au obținut o victorie netă : 19—5 (9—3). Pentru selecționata țării noastre au marcat : **Soos (8), Arghir (5), Miklos (3), Sramco (2) și Dobirceanu.** Cele mai multe goluri pentru echipa poloneză a înscris Pietrzikowska (4). Joi selecționata română a avut zi de odihnă.

KLIM ȘI SANEEV ÎN SERIE

MOSCOVA. — În ziua a doua a concursului atletic „Memorialul Znamenski", recordmanul mondial la aruncarea ciocanului, R. Klim (U.R.S.S.) a obținut victoria cu o performanță de 71,98 m, iar campionul olimpic Victor Saneev (U.R.S.S.) s-a clasat primul la triplu-salt cu 16,77 m. În probele de sulița și greutate victoria a revenit lui Lusis (U.R.S.S.) cu 85,66 m și respectiv, H. Brezenik (R.D.G.) cu 19,72 m.

PROFIL

Kinnunen confirmă tradiția

De cîteva zile, subiectul principal al discuțiilor purtate de amatorii de atletism din Finlanda este noul record mondial la aruncarea sulței, obținut de compatriotul lor Jorma Kinnunen. După 13 ani, „Țara celor 1 000 de lacuri" a ajuns din nou în posesia celei mai bune performanțe mondiale la această probă pe care nordicii, în special finlandezii, au dominat-o cu autoritate de-a lungul a șase decenii.

Zilele trecute, la Tampere, Jorma Kinnunen reușește să-l deposedeze pe Janis Lusis de titlu, aruncînd cu 72 de centimetri mai mult decît atletul sovietic în 1968. Deci, cu 92,70 m, Jorma Kinnunen este noul recordman mondial la sulită.

Kinnunen a debutat în 1960

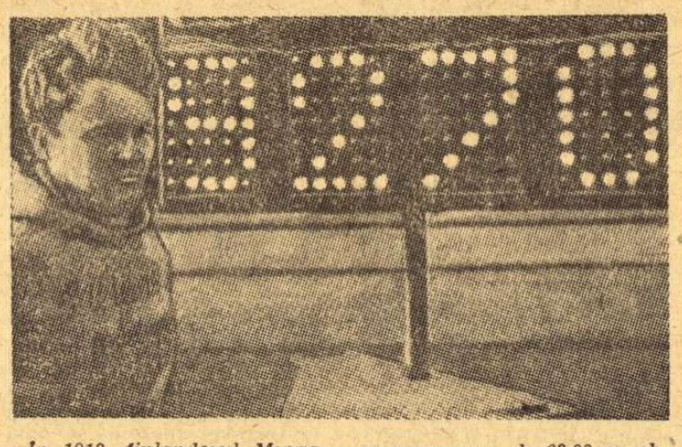

În 1919, finlandezul Myyra aduce țării sale recordul lumii, cu o aruncare de 66,10 și apoi, din 1930, Järvinen deține timp de 8 ani toate recordurile mondiale, corectîndu-le în acel interval de 10 ori (de la 71,57 m la 77,23 m)! Imediat după Järvinen, apare un alt mare aruncător finlandez, celebrul Yrjö Nikkanen, care va deține recordul din 1938 pînă în 1953, cînd a apărut americanul Held, detronat în 1956 tot de un finlandez, Soini Nikkinen. Acesta din urmă nu s-a putut bucura decît șase zile de recordul său, deoarece polonezul Sidlo i-a corectat, curînd, performanța cu 10 centimetri! Și iată că, din 1956, nici un finlandez nu a mai reușit să depășească recordurile lui Sidlo, Danielson, Cantello, Lievore și Pedersen.

Atletul finlandez s-a născut la 15 decembrie 1941. În ciuda înălțimii sale relativ mici pentru un sulițaș (1,75 m), el realizează performanțe deosebite, datorită forței cu care este înzestrat. El este tipul aruncătorului în forță (gen Covelli) și s-a pregătit mulți ani, cu o deosebită conștiinciozitate, pentru a-și mări puterea, ridicînd haltere și lucrînd mult la aparatele de gimnastică

„Să nu credeți că am o tehnică mai bună decît acum 7 ani, a spus muncitorul timplar după ce a corectat recordul lumii. Ceea ce am acum în plus este forța". *Dar, oricît de puternic este acest atlet, el s-a arătat destul de sensibil la ovațiile spectatorilor din Tampere cînd a realizat recordul izbucnind în... lacrimi.*

I. O.

O frumoasă tradiție șahistă

Un gazetar englez face retrospective la turneul internațional feminin de la Sinaia

Al treilea turneu internațional feminin de șah al României, abia încheiat la Sinaia, a prilejuit un succes pentru gazde, Alexandra Nicolau împărțind primul loc cu sovietica Alla Kușnir, actualmente a doua șahistă a lumii. Cît de plăcut este să asiști la încununarea unei persoane atît de simpatice și a unei atît de bune jucătoare ca românca Nicolau! Într-adevăr, ea ar fi putut chiar să aspire la mai mult, deoarece ratase o poziție practic cîștigată în partida cu Keller și a avut o tragică scăpare din vedere și în fața lui Kușnir, cu care n-a putut face decît remiză.

E drept, Kușnir a apărut ca foarte obosită după meciul cu Gaprindașvili, ca și din cauza studiilor sale universitare, ceea ce explică ratările în bune poziții, ca apoi să fie de-a dreptul ajutată de șansă pentru a nu pierde. Oricum, cunoștințele sale și abilitatea tehnică au ieșit adesea în evidență, ca în partida cîștigată la Margareta Perevoznic, de pildă.

După norocoasa sa victorie din prima rundă, Keller Hermann a demonstrat că este încă în prima clasă a șahului feminin. Faptul că nu a împărțit și ea victoria în concurs mi se pare de-a dreptul o surpriză.

În rîndul premiatelor, șahista engleză Dinah Dobson reușește cel mai bun rezultat al ei de pînă acum, dovedindu-se o tacticiană în devenire, greu de întrecut chiar în poziții inferioare. Rodica Reicher, ca și Kveta Eretova, au arătat resurse admirabile în partidele poziționale, dîrz disputate. În schimb, o mică critică pentru Suzana Veröci, care putea să uzeze mai mult de resursele tinereții sale în partide interesante, unde a acceptat în mod nejustificat remiza.

Firește, șahul feminin nu este atît de exact în sensul cel mai pur al cuvîntului. De asemenea, foarte adesea jucătoarele sînt bune prietene între ele și mai înclinate spre „armistițiu" la tabla de șah decît bărbații. Astfel, am asistat în fiecare rundă, la trei sau patru partide care se încheiau remiză fără luptă, adesea într-o duzină de mutări sau mai puțin. Procentajul egalităților a fost foarte ridicat la Sinaia. Dar poate aceasta decurge și din faptul că participantele — în special gazdele — s-au dovedit bune cunoscătoare ale deschiderilor, permițînd egalarea pozițiilor chiar de la începutul partidei.

Sinaia este o localitate predestinată pentru marile turnee de șah. Ea oferă condiții ideale desfășurării unor asemenea întreceri și aci s-a înfiripat o bună tradiție șahistă. Cu cîțiva ani în urmă, în decorul pitoresc al munților Carpați, tineretul șahist al lumii se întrecea în aceleași elegante săli ale cazinoului din Sinaia, în cadrul campionatului mondial studențesc.

Păcat că de data aceasta vremea nu a fost complice pentru o reușită totală a ambianței care a domnit la turneu. E drept, pentru micuța delegație britanică, ploile au făurit un decor foarte familiar. Plecăm, deci, cu frumoase amintiri din orașul care ne-a găzduit, sperînd că Federația română de șah va continua să anime tradiția unor mari întreceri șahiste în aceste minunate locuri.

Leslie BLACKSTOCK
trimisul special
al revistei *„Chessman Quarterly"* — Londra

„Criteriul european de juniori" la tenis de masă

ÎNTRE 14 ȘI 18 IULIE, în localitatea Obertraum din Austria se va desfășura „Criteriul european de juniori" la tenis de masă. Printre sportivii români care vor lua startul se află Carmen Crișan (cîștigătoarea ediției precedente a Criteriului), Monica Hariga, Șerban Doboși, Gheorghe Teodor.

LA ȘAH

U. R. S. S. — IUGOSLAVIA 11,5—8,5

Întîlnirea internațională de șah dintre selecționatele Iugoslaviei și U.R.S.S., disputată la Skoplje, s-a încheiat cu victoria șahiștilor sovietici : 11 ½ — 8 ½. În partidele întrerupte din prima zi, Matanovici l-a învins pe Petrosian, Stein a cîștigat la Minici și Suetin la Țvetkovici. A fost consemnată remiza în partidele Lutikov — Planinci și Vasiukov — Nicevski. În ziua a doua a meciului, Tigran Petrosian s-a revanșat în fața lui Matanovici, iar Gufeld și Lutikov au cîștigat la Ostoici și respectiv Planinci.

-TELEX-TELEX-TELEX-TELEX-TELEX-TELEX-TELEX-

Boxerul american de culoare George Foreman (cat. grea) a repurtat a doua victorie ca profesionist. În meciul desfășurat la Houston, Foreman a cîștigat prin k. o. în prima repriză în fața lui Askew.

■

În meciul internațional de decatlon desfășurat la Halle echipa R. D. Germane a învins echipa U.R.S.S. Atleții din R. D. Germană au totalizat 74 441 puncte, iar cei din U.R.S.S. 74 363 puncte. În clasamentul general individual primul loc a fost ocupat de Kirst (R.D.G.) cu 7 836 puncte.

■

Boxerul spaniol de categorie grea Jose Manuel Urtain a obținut cea de a 14-a victorie consecutivă prin k. o. El l-a învins la Irun pe Macan Keita, care a fost abandonat în rundul 6.

La Annecy s-a disputat meciul internațional de box dintre echipele de tineret ale Franței și R. F. a Germaniei. Gazdele au obținut victoria cu scorul de 7-4.

■

Turul ciclist al Turciei a luat sfîrșit cu victoria alergătorului sovietic Saidhujin, care a totalizat 30 h 46 ' 32, urmat în clasamentul general de coechipierii săi Sukov — 30 h 53:10 și Kulibin — 30 h 56:01.

■

La Friburg s-a disputat meciul internațional de haltere dintre echipele R. F. a Germaniei și Franței. Gazdele au repurtat victoria cu scorul de 5-2. La cat. grea, vest-germanul Wu a totalizat 515 kg.

Tiparul I. P. „Informația", str. Brezoianu nr. 23—25, București

Redacția și administrația: str. Vasile Conta nr. 16, tel. 11.10.05, interurban 72 și 286. Telex sportrom buc. 180.

PROLETARI DIN TOATE ȚĂRILE, UNIȚI-VĂ!

sportul

4 pagini 30 bani

Anul XXV — Nr. 595 (6029) ZIAR AL CONSILIULUI NAȚIONAL PENTRU EDUCAȚIE FIZICĂ ȘI SPORT Sîmbătă 5 iulie 1969

L. LOEVESIJN (Olanda) — PRIMUL ÎNVINGĂTOR ÎN „CUPA BUCUREȘTI"

● Performanțe de valoare mondială în prima zi de concurs pe velodromul Dinamo ● Phakadze — un veritabil bolid ● Două recorduri ale României realizate de Fl. Negoescu

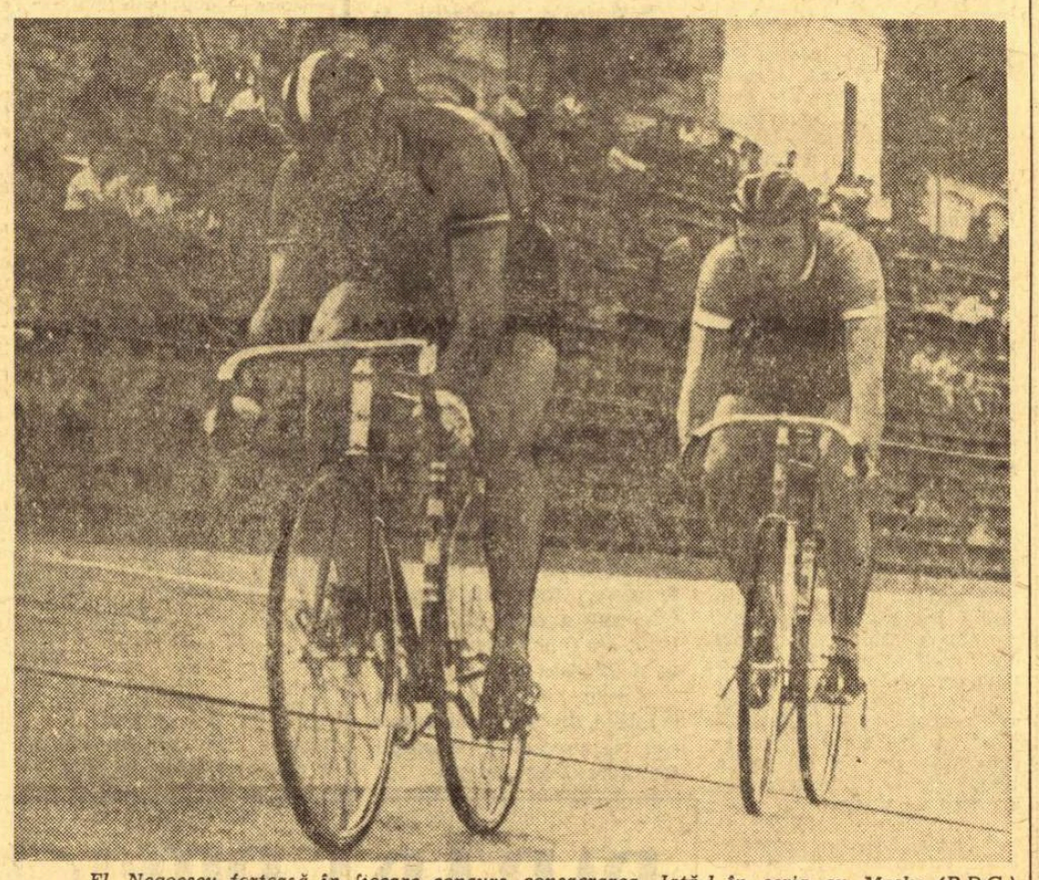

Fl. Negoescu forțează în fiecare concurs consacrarea. Iată-l în seria cu Meske (R.D.G.) pe care a cîștigat-o magistral. *Foto: TRAIAN GEORGESCU*

Un timp excelent, o organizare la înălțime, participanți de mare valoare — iată atu-urile primei zile de concurs a **„Cupei București"** la velodrom. Spectatorii — prezenți în număr mare — au asistat la realizarea unor performanțe de excelentă valoare, care pot onora orice mare competiție de anvergură mondială. Omar Phakadze — veritabil bolid — omul care-și poartă cele 100 kg cu o viteză uimitoare ne-a demonstrat că este în formă de zile mari. El a realizat de două ori la viteză 11,1 secunde — egalînd recordul Uniunii Sovietice — și ne-a lăsat impresia că nici Loevesijn, nici Florian Negoescu (și ei aflați în excelentă formă) nu-i vor putea sta în cale. Fostul campion al lumii candidează cu șanse apreciabile la titlul mondial și la campionatele din acest an ce se vor desfășura la Brno. Despre această probă, Dan Popovici — campion de viteză în anul 1965, maestru al sportului, ne spunea: **„Un concurs de o tărie neobișnuită. 10 sportivi au coborît în preliminarii sub 12 secunde! Phakadze are o forță remarcabilă, Janssen este tehnic, suplu, iar Fl. Negoescu — cu o mai bogată experiență — și-a îmbunătățit simțitor valoarea. Sportivul nostru poate face față onorabil oricărei competiții."**

La 1 000 m cu start de pe loc a cîștigat clar, cu o performanță care reprezintă un nou record al velodromului Dinamo, olandezul Lijn Loevesijn — clasat pe locul VI la J.O. de la Ciudad de Mexico și medaliat cu argint la aceeași competiție în proba de tandem. Remarcabile și rezultatele lui Röder și Kristensen.

Urmărirea individuală — avînd la start oameni cu o experiență redusă în proba celor 10 ture de velodrom — s-a soldat cu rezultate mediocre. Avem însă satisfacția de a-l avea în semifinale pe Gh. Juravle, cel ce și-a luat greaua sarcină de a-i înlocui pe Rusu și Sofronie.

REZULTATE TEHNICE:

1 000 m cu start de pe loc: 1. LIJN LOEVESIJN (Olanda) 1:09,8; 2. Heinz Röder (R.D.G.) 1:11,0; 3. Niels Kristensen (Danemarca) 1:11,5; 4. Sota Kazadze (U.R.S.S.) 1:12,0; 5. Paul Soare (România) 1:12,3; 6. Ștefan Leibner (România) 1:12,5; 7. Jan Janssen (Olanda) 1:12,6; 8. Sigfried Meske (R.D.G.) 1:14,0; 9. Ivan Melichov

Hristache NAUM
Neagoe MARDAN

(Continuare în pag. a 4-a)

Un nume redutabil pe planșeta constructiilor românești

„...în primii trei ani ai cincinalului s-au construit din fondurile statului peste 159 000 apartamente..."

„...În perioada 1971—1975 se vor construi și da în folosință un număr de circa 500 mii de apartamente, din care cel puțin jumătate vor fi locuințe proprietate personală.

Se va desfășura în continuare acțiunea de sistematizare a localităților urbane, va fi îmbunătățită dotarea tehnico-edilitară a orașelor..."

(Din proiectul de Directive ale Congresului al X-lea al Partidului Comunist Român).

Peste trei milioane și jumătate de metri pătrați de locuințe au fost construiți după proiectele realizate la I.S.C.A.S. Galați, Brăila, Bacău, Baia Mare, Petroșani, Hunedoara etc.: fabrici de ciment, hoteluri, restuarante, cinematografe, baze sportive, aproape întreaga nouă urbanistică a ultimilor douăzeci de ani.

Pe planșetele acestui institut au apărut, pentru prima oară la noi, blocurile turn, balcoanele închise cu plăci de sticlă colorată, copertinele; aici s-a dat lupta pentru scăderea prețului de cost al apartamentelor, economisindu-se sute de milioane de lei.

Aici s-au născut Țiglina 1 și Țiglina 2, ridicate pe malul Dunării, deasupra anticei Ghertine romane și tot aici s-a pus la punct construcția pe terenurile din loess, rezolvare în afara căreia centrul Brăilei, al Galaților, al Bacăului, al Iașilor ar fi găzduit nu construcții masive, ci parcuri și grădini care nu pun probleme de fundații și tasări.

Primele blocuri — cele din '50—'52, și poate și unele de după aceea — par mai terne decît cele ridicate în '60—'65. Orașul Gh. Gheorghiu-Dej ne reamintește cu prea multă insistență Piteștiul, dar noile locuințe acoperă suprafețe impresionante, uneori dublînd capacitatea vechilor urbe, distanțîndu-se de acestea nu în ani, ci în decenii.

Oricum, Institutul „expune" în zeci de orașe ansambluri, clădiri, pete de culoare care ar putea figura în orice pavilion internațional de urbanistică modernă.

★

Dar dacă de la petele de culoare am trece la ansambluri, ar trebui să ne oprim în primul rînd la acelea grupate în jurul caselor de cultură sau acelea în care tra-

Camil BACIU

(Continuare în pag. a 2-a)

LA BASCHET FEMININ

România-Cuba 53-51

PLOIEȘTI, 4 (prin telefon de la trimisul nostru). Reprezentativa feminină de baschet a Cubei a susținut astă-seară, pe terenul Petrolul din localitate, primul joc din dubla întîlnire în compania selecționatei țării noastre. Jocul a fost deosebit de echilibrat, disputat într-un ritm alert, ambele formații manifestînd multă poftă de joc. Oaspetele, care se pregătesc pentru campionatul panamerican, au impresionat prin viteză. Baschetbalistele românce s-au impus însă prin tactică; dar faptul că nu au mai jucat de multă vreme și-a pus amprenta, în special, pe precizia aruncărilor la coș. Sportivele noastre au obținut victoria la limită, cu 53—51 (29—25). Au înscris: **Racoviță 3, Diaconescu 16, Savu 11, Taflan 6, Georgescu 6, Ciocan 9, Szabados 2 pentru România**, respectiv, **Gonzales 1, Cartaia 4, Reinaso 15, Skeete 10, Serret 17 și Borero 4.**

Au arbitrat **L. Vasilescu și A. Berger.** Simbătă, de la ora 19, pe terenul Floreasca are loc meciul revanșă.

D. STANCULESCU

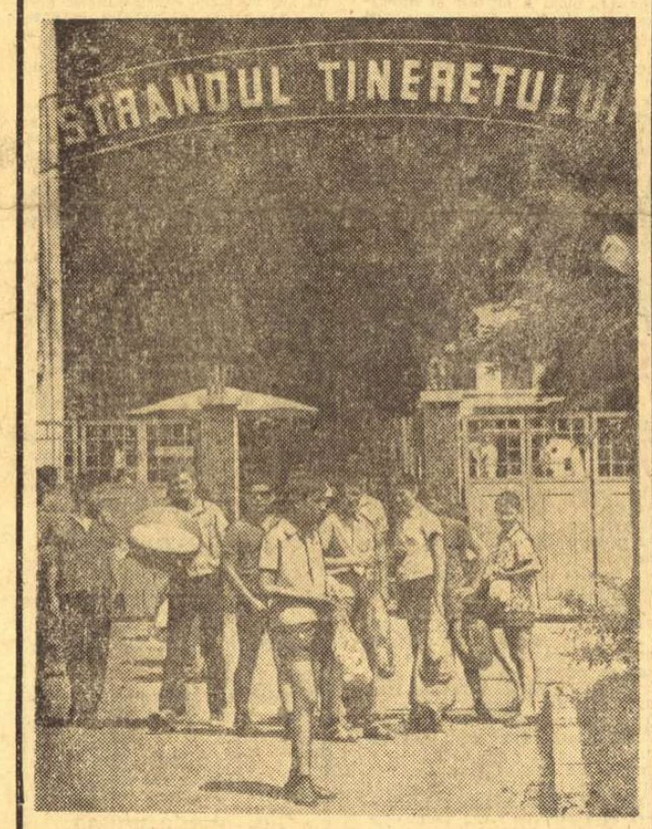

Zilnic, peste 1 500 de tineri școlari învață să înoate la Strandul Tineretului. În imaginea noastră, un grup de elevi în așteptarea instructorului ce-i va conduce la bazin

Foto: N. DRAGOȘ

Duminică, în Capitală, Balcaniada de motocros:

O ETAPĂ DECISIVĂ PENTRU ECHIPA ROMÂNIEI

Ștefan Chițu a condus cu autoritate în prima manșă a concursului internațional de motocros de la Tg. Jiu. Iată-l, atacînd o pantă a traseului.

Balcaniada de motocros a ajuns la jumătate de drum. Etapa a II-a a acestei competiții va fi organizată duminică dimineața, pe traseul complexului sportiv Metalul de la Pantelimon.

Care este situația în cele două clasamente? Să dăm cuvîntul cifrelor. ECHIPE: 1. România 105 p, 2. Bulgaria 104 p, 3. Iugoslavia 70 p. INDIVIDUAL: 1. St. Gheorghiev (Bulgaria) 37 p, 2. Constantin Goran (România) 33 p, 3. I. Securianov (Bulgaria) 31 p, 4. Otto Stephani (România) 38 p, 5. G. Serafimov (Bulgaria) 24 p.

După cum se știe, echipa noastră a cucerit de două ori consecutiv cupa pusă în joc, care ar putea rămîne definitiv la București în caz de victorie și în actuala ediție. Dar această performanță presupune ca Ștefan Chițu, Cristian Dovids, Constantin Goran, Otto Stephani, Aurel Ionescu, M. Banu, Tr. Moșa, Fr. Szinte, P. Filipescu și Paul Cicerone (antrenor Ion Spiciu) să se detașeze în întrecerile de duminică de principalii lor adversari, alergătorii bulgari, care, la 14 septembrie făcînd oficiul de gazde, vor încerca, desigur, să intre în posesia invidiatului trofeu.

Se impune, deci, să fie eliminate eventualele defecțiuni mecanice produse de erori în pregătirea mașinilor, alergatorii să colaboreze cu loialitate în toiul întrecerilor, în așa fel încît fiecare să contribuie la mărirea șanselor de cîștig ale echipei. Căci, dacă nu se va reuși acum, printr-un efort colectiv, consolidarea poziției, va fi indiscutabil mai greu în deplasare, în ultima etapă.

Concurenții din cele trei țări își vor disputa întîietatea la clasa 250 cmc. în două manșe a cîte 30 minute, plus două ture. Iată formațiile străine: BULGARIA: St. Gheorghiev, G. Serafimov, I. Securianov, P. Manolov, S. Peev, E. Porvanov. IUGOSLAVIA: L. Sostaric, L. Veseniak, M. Veseniak, S. Bele, A. Hranik, S. Vlado.

Azi după amiază are loc antrenamentul oficial. În completarea programului de mîine se va alerga (în pauza celor două manșe) o cursă națională pînă la clasa 500 cmc. Primul start se va da la ora 10.

Tr. IOANIȚESCU

ESTE VORBA NU NUMAI DE TRISTEȚE...

Campionatul de fotbal s-a încheiat și o dată cu ultimul său act, condeiele amatorilor de statistică au prins să alerge grăbite: atîtea goluri, dintre care atîtea cu capul, atîtea faulturi, atîtea penalty-uri ratate...

Dintre toate statisticile ce însoțesc actul final al unei competiții de duritatea și lungimea unui campionat am ales-o, nu întîmplător, pe aceea a jucătorilor suspendați, „capitol" — o știam — tratat aprioric cu tristețe în cartea aceasta a fotbalului românesc scrisă în fiecare an de partidele oficiale ale celor 3 divizii naționale.

O știam și, ei bine, n-o știam... pentru că cifrele întîlnite depășesc cu mult previziunile, surprinzînd — evident, în chip neplăcut — putința noastră de acceptare, de acordare a ceea ce ne place să numim scuză!

Dar să lăsăm cuvîntul „argumentelor": 59 de jucători sancționați cu suspendare în divizia A, 76 în divizia B și nu mai puțin de 388 în divizia C — însumînd un număr de etape care nu mai solicită nici un comentariu: 911, dintre care „blinda" divizie a treia a țării a înregistrat 679, ceea ce reprezintă un „aport" de aproape 75%...

Așadar, dacă în sectorul productivității atacanților sau al nivelului tehnic și spectacular al partidelor ne putem declara satisfăcuți (evident, cu unele bine fondate rezerve), atunci la capitolul DISCIPLINEI, bilanțul se află — dincolo de orice intenție contestatoare — în perimetrul nemulțumirii celor ce urmăresc, dintr-o ipostază sau alta, viața de zi cu zi a fotbalului românesc.

Ce demonstrează, ad esentiam, aceste cifre, dincolo de ceea ce ne place să repartizăm nervozității exacerbate a jucătorilor sau mizei explozive a partidei?

O totală indiferență din partea celor în competența cărora stă problema educației jucătorilor noștri, o trădare evidentă a legilor elementare ale fair play-ului (reprosată, evident, în primul rînd, celor în discuție) comisă de conducătorii și antrenorii cluburilor și, în ultimă instanță, de public — adesea „termostatul" temperaturii interioare a celor de pe gazon, cel care influențează, adesea hotărîtor, fizionomia jocului de pe gazon, dar care la rîndul său este uneori — de-ar fi cît mai rar! supus unor influențe nefaste a celei mai rele părți a lui.

Și dacă aceste cifre nu ne fac plăcere sau chiar ne indignează pe alocuri, atunci raportarea la campionatul trecut, la fel de zbuciumat, dar cu mai puține suspendări (de jucători sau terenuri), trebuie să ridice serioase semne de întrebare în rîndul diriguitorilor fotbalului nostru.

Oare conducerile cluburilor și antrenorii (sau mai ales ei...), cărora li se suspendă jucători cu nemiluita sînt chiar atît de inocente, încît trebuie totalmente eludate într-o eventuală companie de punițe?

Cînd la un total de 150 de echipe divizionare numărul jucătorilor suspendați se ridică la peste 500, atunci nu e cazul să fii numai trist... Este poate vorba aici de altceva și nu numai de tristețe...

Ovidiu IOANIȚOAIA

Victorie clară (7-2) a poloiștilor din Ungaria

Juniorii români au dezamăgit în prima partidă

Net superioară, reprezentativa de juniori a Ungariei a cîștigat categoric prima confruntare cu națională juniorilor români desfășurată aseară la Strandul Tineretului. La capătul celor 4 reprize, în care poloiștii oaspeți au dominat cu prestanță, scorul le-a fost favorabil cu 7—2 (1—0, 3—0, 0—1, 3—1).

Cu un plus de viteză și forță în manevrarea balonului, coordonîndu-și tactic acțiunile cu multă ingeniozitate pentru vîrsta lor (19 ani), jucătorii unguri s-au impus de o manieră indiscutabilă. Selecționata noastră a făcut o partidă slabă, neconstituind în nici un moment un pericol prea serios pentru team-ul advers. S-au dat nu mai puțin de 12 pase la adversar și unele dintre ele au prilejuit contraatacuri fulgerătoare, din care elevii lui Bartalis au înscris cu facilitate. Avînd un sistem defensiv greșit alcătuit (desele erori ne-au costat nu mai puțin de 4 eliminări), și jucînd în atac la pură întîmplare, echipa română nu putea spera într-un rezultat mai bun. **Și cu atît mai surprinzătoare ne apare atitudinea unei părți a publicului, care în mod nesportiv a dezaprobat deciziile arbitrului M. Czapko (Ungaria), încercînd să-i atribuie cauze ale acestui eșec sever. Acesta a condus autoritar următoarele formații:**

ROMÂNIA: F. Slăvei (Huber)-Teodor, Bartolomeu, Mustață, Firșirotu, Frincu (2), I. Slăvei, Cocora, Pop, Harabula; UNGARIA: Horvath (Hauszler)-Vörösvari (1), Nemcsik, Szeri, Koller (2), Magas (1), Hamori (1), Szittya, Szelö (2), Ipacs.

Astăzi, de la ora 19, va avea loc meciul revanșă între cele două formații. (a. v.)

METALUL COPȘA MICĂ — ZWIERZYNIESKY CRACOVIA 20-12, LA HANDBAL

Ieri, la Copșa Mică, s-a disputat întîlnirea internațională de handbal masculin dintre formațiile Metalul Copșa Mică și Zwierzyniesky Cracovia. Victoria a revenit gazdelor cu scorul de 20—12 (8—7). MARIUS FALIȚIU - coresp.

PENICILINA IAȘI-BUREVESTNIK LENINGRAD 3-1, LA VOLEI

In partida revanșă dintre echipele Penicilina Iași și Burevestnik Leningrad ieșencele au reușit să obțină victoria cu 3—1 (8, 11, —6, 7), S-au evidențiat: Căunei și Goia de la gazde, Eliseeva și Fitișova de la oaspete.

D. DIACONESCU
coresp. principal

A căzut cel mai vechi record al țării

Anca Georgescu 2:56,7 la 200 m bras

În întrecerile de înot din cadrul campionatului Capitalei, găzduite ieri de piscina de la șosea a fost corectat, în sfîrșit, și cel mai vechi record național, care data din 1962. Autoarea performanței este tînăra dinamovistă **Anca Georgescu** (14 ani), care a parcurs distanța de 200 m bras în 2:56,7. Vechiul record (2:57,0) aparținea... antrenoarei sale, **Sanda Grințescu!**

LA ZI

HANDBALIȘTII ROMÂNI LA TURNEUL DE LA MADRID

Astăzi urmează să părăsească Capitala, pe calea aerului, selecționata de handbal a țării noastre, care va lua parte la turneul internațional de la Madrid, rezervat selecționatelor masculine. Competiția, care se desfășoară paralel cu reuniunea anuală a arbitrilor, organizată de Comisia Tehnică a F.I.H., se va bucura de prezența cîtorva puternice selecționate europene.

SE DESCHIDE TABĂRA DE COPII LA TENIS DE MASĂ

Ca în fiecare an, pe timpul vacanței școlare de vară, federația noastră de tenis de masă organizează o tabără de pregătire pentru copii. Au fost selecționați 24 de băieți și 12 fete care vor urma un program de pregătire sub conducerea unui colectiv de antrenori alcătuit din Victor Vladone (coordonator), Geta Pitică, Mihai Bledea și Marius Demian. Tabăra, care va fi găzduită la Mineciu Ungureni din județul Prahova, va dura între 6 și 31 iulie.

BUCUREȘTI — BERLIN (juniori) — PE RINGUL DIN GIULEȘTI

Astă-seară, cu începere de la ora 18,30, pe stadionul Giulești din Capitală va avea loc o atractivă reuniune internațională de box între reprezentativele de juniori ale orașelor București și Berlin.

Dispută pentru balon...

O nouă carte sportivă în librării

„I SE SPUNE PROFESORUL..."

Ieri, în standurile librăriilor, a apărut cartea „I se spune Profesorul..." a colegului nostru MARIUS POPESCU, dedicată activității cunoscutului fotbalist Gheorghe Constantin.

Cei ce doresc să ajungă, dacă nu... profesori în fotbal, cel puțin „elevi premianți" vor răsfoi cu nerăbdare paginile cărții.

Ce determină atitudinea huliganică a unor spectatori: excesul de pasiune sau deficitul de educație?

„Grave carențe de educație; o mare doză de lașitate; lipsă de răspundere" — e de părere prof. dr. docent CONSTANȚA PARHON-ȘTEFĂNESCU, șefa catedrei de psihiatrie la I.M.F. din București

Ziarul „Sportul" a combătut în repetate rînduri manifestările reprobabile ale unor spectatori, solicitînd măsuri riguroase și consecvente din partea forurilor îndrituite pentru curmarea unei asemenea situații. În același scop, am solicitat și opiniile unei psihiatre care, nefăcînd parte dintre pasionatele sportului, are privilegiul de a analiza problema dintr-un punct de vedere nu numai riguros științific, dar și total lipsit de orice umbră de subiectivism.

— Ca medic cu o recunoscută competență în psihiatrie și cu o experiență acumulată într-o prodigioasă activitate dedicată cercetării, pedagogiei și însăși nobilei misiuni curative, vă solicităm părerea în problema, de fel ușoară, a conduitei unora dintre spectatorii competițiilor sportive, atît la noi, cît și în lumea largă. Se poate vorbi despre o psihoză colectivă, sau este vorba de o carență de educație?

— Mărturisesc că nu am asistat decît o singură dată la un astfel de spectacol și aceasta foarte, foarte de mult, cînd sportul nu luase încă dezvoltarea de astăzi, și, firește, nu stîrnea încă, nici pe departe, patimile actuale și nici disputele personale între spectatori. Cred că fluierăturile, huiduielile, chiar agresiunile fizice directe și alte fapte ce nu fac cinste noțiunii de OM, nu pot reliefa decît cel mult latura negativă a unei personalități. Ele mi se par a fi datorate nu atît nevoii de afirmare, ci sînt mai degrabă rezultatul unei lașități, al unei evidente lipse de simț de răspundere; individul angajat în asemenea manifestări reprobabile are sentimentul că, fiind pierdut în masa spectatorilor va rămîne necunoscut și nu i se va putea cere socoteală pentru faptele sale. Dispare deci, la el simțul de teamă, de rușine și, consecutiv, dispare și nevoia de autocontrol.

Astfel, și numai astfel, se poate explica faptul că acei oameni care par pașnici și demni de respect în profesiune și în mediul lor social își arată fața huliganică, odată ce se cred neobservați sau, în orice caz, impasibili de vreo sancțiune, cel puțin morală, de orice răspundere, la adăpostul anonimatului, protejați de mulțimea în care se pierd pe stadion.

Firește că temperamentul joacă un rol însemnat. Reacțiile rapide, dezlănțuite, la unii, manifestările de bucurie produse de victoria echipei sau sportivului preferat sînt normale pînă la un punct. Dar alții, din păcate, la cea mai mică întîmplare sau atitudine care contrariază pasiunea lor se dedau la acte reprobabile, la violență.

Aci se poate vorbi despre factorul pe care-l cred principal în geneza acestor fenomene și anume lipsa de educație, căci un om civilizat, oricare i-ar fi temperamentul, va ști să-și stăpînească pornirile și, mai cu seamă, va ști să respecte drepturile și liniștea semenilor săi.

prof. dr. doc. Constanța Parhon-Ștefănescu
văzută de NEAGU RĂDULESCU

Psihoza colectivă, contagiul mental pot avea, de asemenea, un oarecare rol, dar, și aceste influențe ajung să fie stăpînite prin educație.

— Ce preconizați, ce măsuri recomandați în lumina succintei, dar pe deplin realistei analize pe care ați făcut-o?

— Pentru un maximum de eficacitate, pentru a se termina cu acele mostre de huliganism, măsurile educative trebuie instituite încă din copilărie, în familie, în școală, în acele medii în care omul își face ucenicia pentru viață. Dar nu e locul să mă opresc acum prea mult asupra lor. Se cuvine mai curînd să adaug că nici la vîrsta adultului, ele nu sînt lipsite de eficacitate și trebuie aplicate de însuși colectivul în mijlocul căruia trăiesc acei ce cred că-și pot permite orice. În ce privește manifestările exagerate care frizează uneori patologicul, consider că nu este exclus ca printre spectatori să se afle uneori și unii bolnavi mentali, sau cel puțin aflați la limita dintre normal și patologic, dar aceștia, desigur, nu formează decît un mic procent și ei vor trebui priviți și tratați ca atare.

V. FIROIU

Suspendarea campionatului de viteză pe circuit

- **IMPORTANTE HOTĂRIRI ALE COMISIEI SPORTIVE NAȚIONALE AUTO**
- **ECHIPAJE ROMÂNEȘTI ÎN RALIUL DUNĂRII, TURUL EUROPEI ȘI RALIUL BALCANIC**
- **UN NOU PREȘEDINTE AL C.S.N.A.**

Întrunită sub președinția tovarășului Dumitru Coșovanu, în prezența secretarului general al A.C.R., ing. Vasile Iordăchescu, Comisia sportivă națională auto a făcut o trecere în revistă a activității competiționale de pînă acum și a luat unele măsuri în legătură cu întrecerile sportive viitoare.

● *Lotul A.C.R. pentru Raliul Dunării.* A fost aprobat un lot de alergători din care vor fi alcătuite cele patru echipaje participante la ediția din acest an a Raliului Dunării — Castrol. Din lot fac parte: Marin Dumitrescu, Laurențiu Borbely, Eugen Ionescu-Cristea, Viorel Marin, Constantin Pescaru, Florin Popescu, Petre Vezeanu și alții. Competiția se va desfășura între 31 iulie și 3 august, cu plecarea din Regensburg (R.F.G.) și Praga și sosirea la Brașov. Piloții români vor conduce automobile Renault 8 Gordini. Începînd cu 10 iulie, ei vor efectua un antrenament pe întregul traseu al raliului.

Comisia sportivă a hotărît, de asemenea, să acorde sprijinul său și celor trei echipaje Dacia care intenționează să-și facă debutul internațional în Raliul Dunării. S-a exprimat dorința ca echipajele uzinei din Pitești să participe în comun, la antrenamente, cu piloții A.C.R. În același timp, este probabil că la Raliul Dunării vor lua startul, cu mașini personale, și echipajele Hainăroșie — Giliberti și Mezincescu — Ciornei.

● *Suspendarea campionatului de viteză.* Comisia națională a hotărît suspendarea campionatului de viteză pe circuit, apreciind că în prezent nu există condițiile necesare pentru organizarea, la nivel corespunzător, a unei astfel de competiții. Serviciul de specialitate din A.C.R. a primit indicații pentru a studia totuși posibilitatea organizării în acest sezon a cîtorva întreceri de viteză în București și Brașov, care însă nu vor conta ca etape de campionat.

● *Echipaje românești în Turul Europei.* Automobil clubul din Hanovra (R.F.G.) a invitat cîțiva alergători români să ia parte la marea competiție rutieră Turul Europei, care măsoară anul acesta nu mai puțin de 15 000 km. Comisia națională a primit favorabil această invitație, declarîndu-se de acord să sprijine acțiunea. Și-au exprimat dorința de a participa la Turul Europei echipajele Dacia, precum și cîteva echipaje cu mașini personale. Totodată, Comisia națională va sprijini aceste echipaje pentru a putea lua startul, în septembrie, alături de lotul A.C.R., în Raliul balcanic, programat pe teritoriul Turciei.

● *Un nou președinte al C.S.N.A.* Avînd în vedere multiplele sale îndatoriri profesionale, tovarășul Dumitru Coșovanu a cerut să fie eliberat din funcția de președinte al Comisiei naționale sportive auto. Cererea i-a fost aprobată. În locul său, a fost ales ca președinte tovarășul Gheorghe Enciu. (d. l.)

Din însemnările unui inter rătăcitor...

TUR-RETUR

Prea bine știm meseria omenească de a pune răul înainte, prea bine am învățat să descoperim latura negativă a fenomenelor înainte de a ne bucura de cea pozitivă, prea avem scepticismul volos — cum zicea George Călinescu — ca să nu ne ispitească, măcar o dată, păcatul de a fi optimiști în fața unei nenorociri. Nu e nimic vesel în tensiunea diplomatică dintre San Salvador și Honduras, gata să degenereze — după expresia ziarelor serioase — într-un conflict armat, din cauza unui meci de fotbal tur-retur în care Hondurasul bate cu 1—0 iar Salvadorul cu 3—0 și ca urmare Hondurasul începe prigonirea cetățenilor salvadorieni.

Morți și răniți, femei violate, magazine jefuite, miniștri de externe în alarmă, rezerviști chemați sub arme, — toate acestea nu mai au nimic comun cu fotbalul, dar în loc să ne dăm cu pumnii în cap și să ne pierdem pantalonii ce-ar fi să ne întrebăm dacă această nenorocire nu va constitui o minunată și neașteptată cale spre pace între toate țările lumii? Cu puțin optimism, nu putem oare spera că omenirea să-și dea seama că lucrurile au mers prea departe dacă războaiele se pot declanșa dintr-un meci de fotbal tur-retur? N-ar putea fi meciul acesta șocul absurd, electroșocul absolut necesar pentru a ne trezi la realitatea păcii absolut necesare? Și cu ceva mai mult optimism — n-am putea ajunge într-o lume în care doar meciurile tur-retur ar aduce amenințarea cu războiul, celelalte cauze și motive belicoase fiind interzise? Cu și mai mult optimism — s-ar putea accepta ca în asemenea cazuri un al treilea meci, cel decisiv, să aibă drept consecință obligatorie, semnarea unui tratat de pace între popoarele celor 22 de jucători...

PANCHO

...Dar toate aceste scoruri nemaipomenite în meciurile de tenis, nu vă spun nimic? Scoruri-fluvii, scoruri-epopei, scoruri neverosimile (22—24, 1—6, 16—14, 6—3, 11—9 — meciul Gonzales — Pasarell) de parcă ar fi venit marțienii, scoruri de o expresivitate a conflictului, ca-n teatrul clasic, din care înțelegi limpede jocul a două caractere (Laver-Lall: 3—6, 4—6, 6—3, 6-0, 6-0). Am citit în „Le Monde", cronica pe două lungi coloane a meciului Gonzales—Pasarell, și nu cunosc multe evenimente „neserioase" care să aibă parte în acest ziar grav, de o tratare pe două coloane. Pare o invenție, acest meci: în setul decisiv (deci după un 22—24, 16—14) Pasarell are 5—4 și 0—40 contra serviciului. Gonzales egalează, Pasarell are 7 meciuri-boluri, la 7—6, la 8—7, la 9—8! Gonzales nu se predă și cîștigă la 11—9. Cronica se termină așa: „Într-o zi, Pancho va muri pe teren". Eu unul cred. De cînd se joacă „open", de cînd profesioniștii muncesc cu amatorii, — tenisul se joacă pe viață și probabil pe moarte, se joacă la existență, la bobul de sudoare, la nervul întins ca-n oțelării. Scorurile astea nemaipomenite, bătăliile astea de cîte 5 ore în sportul „eleganței" și al „albului", îmi spun cît de aspră a devenit — în pofida aparențelor — viața pe pămînt, cît de „neagră", cît de dură a devenit lupta pentru pîine, cu meci-bolurile ei dramatice. Ca și lui Pancho, ne va fi din ce în ce mai greu să murim, lîlîiți, în pat...

Radu COSAȘU

FELICITĂRI ORADIEI!

Așa cum am anunțat, premiul pentru cea mai bună organizare în „Turul României" a fost cucerit de orașul Oradea. Transformînd primirea caravanei într-o adevărată sărbătoare sportivă, oferind rutierilor o ambianță plăcută și conferindu-le celor mai buni dintre participanți substanțiale premii, orașul Oradea și întregul județ Bihor au lăsat cicliștilor, arbitrilor, ziariștilor și comisiei de organizare o excelentă impresie. De aceea, majoritatea membrilor juriului au acordat votul lor — și odată cu acesta și premiul I — orașului Oradea. Deci, felicitări Oradiei! Felicitări, la fel de călduroase, adresăm și comisiilor de organizare din Suceava, Timișoara, Brașov, Arad, Galați, Bacău, Cluj și Sibiu care au făcut totul pentru ca „Turul României" să se bucure de o primire sărbătorească.

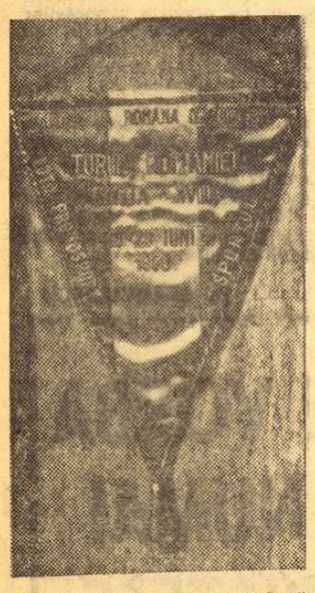

Nu putem încheia aceste rînduri fără a reaminti că orașului Fălticeni — cel care a produs o impresie tot atît de puternică ca și Oradea — i s-a acordat o binemeritată mențiune.

PARADĂ-RIPOSTĂ

Cine răspunde la aceste întrebări?...

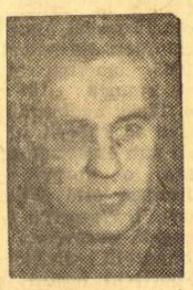

Am primit zilele trecute la redacție, o scrisoare de la Andrei Covaci, fost coleg de scrimă și întreceri sportive.

Vechiul meu prieten, după ce a concurat cîțiva ani pentru echipa Unio din Satu Mare, în anul 1953 s-a retras la Carei, unde a înființat o secție de scrimă, la care activează și acum ca antrenor.

I-am urmărit de atunci activitatea și am privit întotdeauna cu admirație abnegația sa și rezultatele pe care le-a obținut; — a reușit să realizeze la Carei, într-un timp relativ scurt, un centru de scrimă cu tradiție, care s-a metamorfozat din Recolta în Voința, apoi iar în Recolta și, în sfîrșit, de cîtva timp, în Victoria. Dar, indiferent de numele sub care activează, centrul de scrimă din Carei poartă amprenta elanului activității lui Covaci, dobîndit din școala sătmăreană a lui Alexandru Csipler. Și numai datorită entuziasmului întreținut de inimosul Covaci, secția din Carei, indiferent cum s-a numit ea, a supraviețuit unor perioade grele prin care a trecut scrima, ceea ce a determinat să dispară centre cu veche tradiție ca Sibiul, Aradul ș.a. Întotdeauna în luptă cu greutățile, cu lipsa de înțelegere, cu lipsa de fonduri și materiale, Andrei Covaci n-a lăsat arma din mînă, alături de elevii lui.

Acum, însă, e amărît și descurajat. Se vede că e o lege a firii ca omul care e veșnic înconjurat de necazuri și greutăți, să nu mai vadă la un moment dat orizontul și, pînă la urmă, să sfîrșească tot prin a dezarma. Iată ce-mi scrie, printre altele: „În prezent secția noastră stă la un pas de desființare, după atîția ani de activitate rodnică, dar și de frămîntări, acum cînd 80 la sută din efectiv sînt juniori cu reale talente, care promit ca în viitorul cel mai apropiat să se califice în divizia B, sau, cei prezenți în B, chiar în „A". Și mai departe:... „începînd cu anul 1969, conform noilor hotăriri ale C.C. — U.G.S.R., deși s-a întocmit bugetul și s-a înaintat la Consiliul județean Satu Mare, nu s-a aprobat nici o sumă ca subvenție, pentru activitatea competițională, pe motivul că nu avem echipe în divizia A sau sportivi nominalizați".

Oare?!? Chiar așa să fie? Organele care țin sub obîrșduirea lor asociația sportivă Victoria din Carei, astfel se orientează? Dacă la fotbal, de pildă, Progresul sau Vagonul ar fi echipele lor, n-ar mai primi subvenții, pentru că au căzut în B? Nu se ține seama că o echipă mai poate trece prin perioade grele, de întinerire a cadrelor sau altele, care să nu-i permită o activitate permanentă în „A"? Nu se ține cont nici de faptul că scrima, de fapt, nu e sport de echipă, ci, prin excelență, sport individual? Nu se ține seama nici de faptul că secția din Carei nu are sportivi nominalizați acasă, dar că îi are pe Iosif Budahaziu (fost de două ori campion de juniori și o dată de seniori, la sabie), nominalizat la Universitatea București, unde-și face studiile? Nu cîntărește nimic în balanță faptul că o serie de mulți alți scrimeri din Carei își fac studiile sau sînt mutați în alte localități, fiind nominalizați acolo, dovedind prin aceasta că centrul din Carei e mai productiv decît altele, cu pretenții? Nu impresionează pe nimeni faptul că o pleiadă de juniori talentați, care bat la porțile consacrării, se văd frînați, datorită faptului că în orășelul lor nu există un club alimentat din fondurile C.N.E.F.S. și trebuie să aștepte rezolvări pe linia U.G.S.R.?

Federația de specialitate e de acord să se mai piardă un centru, din puținele existente? A încercat cumva să ajute sau să medieze ajutorarea Careiului, a juniorilor și a entuziastului Andrei Covaci? Și-a pus, oare, cineva întrebarea ce a simțit și gîndit talentatul Anton Ghițiu, care la 17 ani a reușit să se califice pentru finala campionatului la categoria I și maeștri și, cînd avea inima mai plină de bucurie, a aflat că a ratat participarea din lipsă de fonduri?

...Întrebările acestea mi le puneam mie, cînd scrisoarea cu pronunțat iz de mîhnire. Dar sper să răspundă la ele cei care trebuie!

Știu că sînt mulți care gîndesc că respectă dispozițiile superioare (AU DREPTATE) și cu asta se mulțumesc. (ACI NU MAI AU DREPTATE). Orice dispoziție superioară își are posibilitățile ei de interpretare și oferă modalități pentru rezolvarea tuturor situațiilor. Și nu au de loc dreptate aceia care gîndesc că și cu și fără Victoria Carei, leafa le merge. Nu au dreptate aceia care apreciază (personal, refuz să cred aceasta!) că o dispoziție superioară poate veni să suprime o activitate fructuoasă. Am convingerea că, cu puțină bunăvoință, a forurilor de resort de la București și Satu Mare, va putea triumfa „Victoria" la Carei.

Cornel GEORGESCU

DIN BLOC-NOTESUL CORESPONDENTULUI

PE ȘOSELELE EUROPEI

Cine n-a auzit de micii cicloturiști ai Școlii generale din comuna Micfalău (județul Covasna) conduși de neobositul profesor Feijer Acațiu? De mai multi ani ei își petrec vacanțele călătorind pe biciclete, cunoscînd mereu alte locuri.

Săptămîna trecută rutierii din Micfalău au pornit într-o nouă și temerară expediție, de data aceasta cu caracter internațional. Ei vor străbate ruta **Oradea — Debrețin — Budapesta — Gyor — Bratislava — Praga — Karlovy Vary — Linz — Viena — Graz — Balaton — Szeghedin — Novi Sad — Belgrad — Vrișet — Timișoara Arad — Brașov — Micfalău.** însumînd peste 2 000 de kilometri.

La plecare, prof. Acațiu a declarat corespondentului nostru, Gh. Briotă:

„Elevii s-au pregătit serios pentru a înfrunta această cursă lungă și grea. Toți sînt în formă. Pretutindeni unde vom poposi, vom duce mesajul de pace și prietenie al tineretului român. Mulțumim din inimă tuturor celor care ne-au sprijinit și ne-au ajutat în acțiunea noastră.

Închinăm acest drum cicloturistic celor două mari evenimente ale poporului nostru: al X-lea Congres al Partidului și a XXV-a aniversare a Eliberării patriei".

ÎNTRECERILE VACANȚEI

Sezonul estival a provocat un veritabil exod al oamenilor către munte și mare, către brazi și apă.

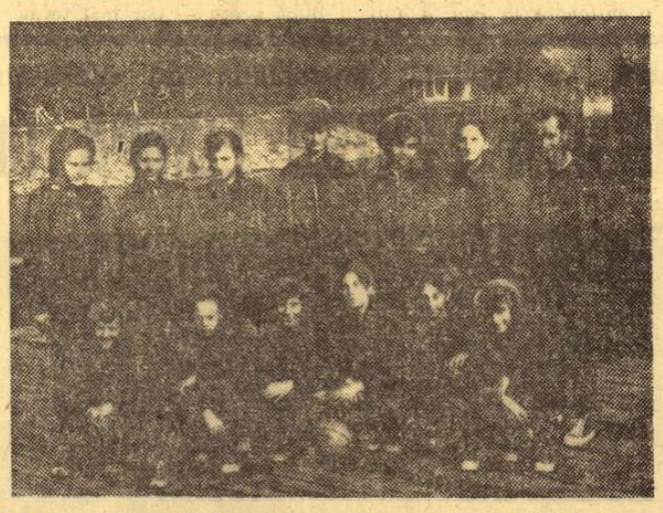

Între o excursie și o partidă de pescuit, după orele de plajă și înaintea serilor de dans sau de muzică, au loc numeroase activități sportive, fiindcă astăzi noțiunea de odihnă nu se mai poate concepe fără... mișcare.

Profesorul Costea Marinoiu ne relatează o interesantă inițiativă luată de gazdele pitorescului localități de pe Valea Oltului: CUPA STAȚIUNILOR.

Organizată la atletism, volei, tenis de masă, șah, popice și ciclism ea opune, în două etape, echipe din Călimănești, Govora, Olănești și Ocnele Mari. Prima etapă a reunit la start peste 200 de concurenți și a adunat în jurul locurilor de întrecere mii de spectatori.

Toate motivele ca să se sconteze într-un succes și mai mare la cea de-a doua etapă.

PROMOVATE ÎN DIVIZIA ȘCOLARĂ

La Baia Mare s-a desfășurat un aprig turneu feminin de baschet rezervat junioarelor mici. Premiul acordat învingătoarelor era foarte mare: **PROMOVAREA ÎN DIVIZIA ȘCOLARĂ.**

Acest drept l-a cucerit echipa cea mai tînără — Crișul Oradea (media de vîrstă — 14 ani!) după o suită impresionantă de victorii: 59—46 cu Liceul 3 Cluj, 38—23 cu Liceul din Satu Mare, 51—22 cu Liceul pedagogic Năsăud-Bistrița.

Cea mai activă jucătoare a Crișului a fost Lucia Motolan (născută în 1957!) care a înscris 59 de puncte din cele 148 ale echipei. Felicitări!

Corespondentul nostru din Baia Mare, Ludovic Chira, își însoțește corespondența cu fotografia învingătoarelor. Iată-le.

SE ÎNTREC CEI MAI TINERI TENISMANI

TG. MUREȘ, 4 (prin telefon). — De luni după amiază, cele 9 terenuri de tenis din parcul sportiv „23 August" găzduiesc întrecerile finale ale campionatului național pentru copii. Sînt în întrecere 170 de micuți competitori, 113 băieți și 57 fete. Într-o excelentă organizare, întrecerile se ridică la un bun nivel tehnic, dovedind talentul acestor speranțe ale tenisului nostru, ca și buna lor pregătire.

Au fost desemnați finaliștii celor trei categorii, care vor disputa meciurile decisive în zilele de sîmbătă și duminică. De remarcat succesul reprezentanților Bucureștiului, care ocupă majoritatea locurilor din finale. Iată numele celor calificați: BĂIEȚI: cat. 8—10 ani, **Al. Dîrzu** (Progresul) și **Ed. Pană** (Cutezătorii); 11—12 ani, **I. Bîrcu** (Prog.) și **M. Mîrza** (Prog.); 13—14 ani, **C. Curcă**, (Prog.) și **Fl. Manea** (Dinamo). FETE: cat. 8—10 ani, **Ioana Nichita** (Din.) și **Mirela Dunca** (Cut.); 11—12 ani, **Viorica Demeter** (Voința Oradea) și **Dorina Beștiu** (UTA); 13—14 ani, **Florența Mihai** (Din.) și **Virginia Ruzici** (Din.).

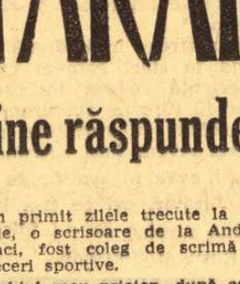

Cîteva rezultate mai interesante: C. Curcă — C. Ionescu 6—1, 6—1; Fl. Manea — M. Tăbăraș 6—3, 0—6, 6—3; E. Geosan — V. Dabija 3—6, 6—4, 6—3; O. Zus — L. Soare 4—6, 6—5, 6—2; Florența Mihai — Cornelia Lupea 6—5, 6—3; Mariana Simionescu — Mariana Hagiu 6—3, 4—6, 6—2.

I. PĂUȘ, coresp.

Azi și mîine, pe Snagov

Concurs internațional triunghiular de caiac-canoe

Începînd de astăzi dimineață și pînă mîine la prînz, lacul Snagov va găzdui un important concurs internațional de caiac-canoe, cu participarea cluburilor **Dinamo Moscova, Dozsa Budapesta și Dinamo București.** Pe programul competiției figurează 19 probe; atît pentru seniori și senioare, cît și pentru juniori și junioare. Startul vor fi date din sfert în sfert de oră, de la ora 10 (și pînă la 12), în fiecare zi.

ÎNTRECERILE CĂLĂREȚILOR SUB SEMNUL UNOR DÎRZE DISPUTE

CONSTANȚA 4 (prin telefon). — Aminate cu o zi din cauza vremii nefavorabile, ieri, au început în manejul de la I.A.S. Mangalia, în prezența unui numeros public, primele probe din „Cupa litoralului", care prefațează etapa a II-a a campionatului republican de călărie.

Concursul a debutat cu proba de obstacole categoria semiușoară, în timpul căreia terenul, desfundat parțial de ploaie, a solicitat din plin îndeminarea competitorilor, făcînd un serios trial, foarte mulți concurenți fiind fie penalizați, fie descalificați. În urma unei lupte strînse, primele trei locuri au fost ocupate, în ordine, de: **Vasile Ionescu** (Dinamo București), **Nicolae Filip** (C. S. M. Sibiu) și **Alexandru Vintu** (Recolta Mangalia).

Un număr de 16 concurenți s-au prezentat la startul probei de **categorie ușoară.** Victoria a revenit unui sportiv de la Steaua, Dumitru Velea, care a concurat cu calul Zefir. Pe locul II Alexandru Bozan (Dinamo), cu Sandar, iar pe locul III Vasile Bărbuceanu (Steaua), cu Năsturaș. Tot 16 concurenți au evoluat și la **categoria mijlocie.** Confirmîndu-și forma bună din ultimul timp, dinamovistul Oscar Recer a obținut victoria cu calul Gama. El a fost urmat de Eugen Ionescu (C. S. M. Sibiu), cu Rival și P. Ciobanu (C. S. M. Iași), cu Atom.

Simbătă de la ora 16,30 este programată proba de ștafetă.

Cornel POPA
coresp. principal

Un nume redutabil

(Urmare din pag. 1)

buie să se integreze noile hoteluri.

Litoralul constituie exemplul cel mai uzitat, cu cele douăzeci și trei de mii de paturi, dispuse pe două, trei, cinci, nouă nivele, de la Mamaia la Mangalia, cu scări aparente, cu bazine pe acoperiș, cu restaurante la parter. Filmele, ilustratele ne-au înfățișat în zeci de ipostaze toate aceste bazine, spații verzi, fațade sclipind în soare, toate aceste volume alternînd cu golurile verzi sau albastre pentru a mai trebui să le descriem aici.

Dar litoralul nu epuizează ritmul acestor ansambluri — și problema devine cu adevărat dificilă cînd noile construcții sînt plasate printre cele vechi, cînd „pata mov" nu mai poate fi creată ad-hoc, ci există de zeci de ani și trebuie să fie anihilată, sau armonizată cu o „pată galbenă".

Și pentru a înțelege mai bine, n-avem decît să ne gîndim la noul hotel din Suceava, care nu respectă rețeta de „puternică dominație urbană" și care, plasat în apropierea bisericii Sf. Nicolae și a casei (monument istoric) odinioară aparținînd lui Costin Tarangul, amintește — prin planul său inspirat de vechile mănăstiri și hanuri, prin cîmpul plin al registrului superior tratat în ritmul ocniților — de arhitectura tradițională a acestor locuri.

★

Dar evident, ritmurile, culorile, folosirea elementelor tradiționale, nu epuizează avatarurile proiectanților I.S.C.A.S.-ului. Pentru că înainte de a pastela interioarele sau după alegerea soluției de ansamblu, intervine — îndată cu prima schiță de rezistență — calculul grinzilor, al cadrelor, obositoarea metodă Cross, nedeterminările, înșelătoarele și tentantele „pînze subțiri", din beton, cu una sau două curburi, și aici un fel de „bun gust" nu poate fundamenta soluția așa cum o fac ecuațiile.

★

Iar uneori, soluția trebuie aleasă, verificată, pusă în lucru, trimisă pe șantier într-un timp record — așa cum s-a întîmplat cu ocazia europenelor de box, de curînd încheiate. Inginerii n-au mai avut răgazul necesar ca în cazul extinderii tribunelor fostului A.N.E.F., ca în cazul bazinului acoperit de la Brăila, ca în cazul milioanelor de metri pătrați de locuințe și hoteluri.

În șapte săptămîni s-a calculat aici suspendarea pe cabluri, pentru deschideri însumînd șaptezeci de metri — acoperitorii patinoarului „23 August" — și fără turul de forță al colectivului prelata aceea alb-galbenă, parcă mereu luminată de soare, n-ar fi atîrnat deasupra ringului și tribunelor. Șapte săptămîni în care calculul, desenul, execuția s-au desfășurat aproape în paralel, cu o înverșunare de bun augur pentru cele patru medalii de aur, care aveau să urmeze. Și care constituie preludiul acoperirii definitive a patinoarului (soluția în funcție este provizorie și estivală), cît și a construirii unei săli cu 12 000 locuri.

Și e simptomatic poate că acest „record" a fost stabilit într-un Institut în care noțiunea de sport nu apare doar prin intermediul muncii de proiectare. Pentru că directorul tehnic e arh. Gh. Lykiardopol, deținătorul medaliilor de bronz la Olimpiadele de la Helsinki și Melbourne (în proba de pistol viteză) și tot aici lucrează arh. Rodica Grozea, fostă campioană națională de tir. Aici e consilier ing. Dumitru Zană, care în urmă cu mai bine de treizeci de ani a făcut parte din echipajul românesc ieșit pe primele locuri la mondialele de bob (Papană-Frimu-Zană).

I.S.C.A.S.-ul a organizat pentru prima oară acum 17 ani „Cupa drumarilor", la care iau parte în fiecare an schiori din institutele de proiectare ale Capitalei, echipa sa de rugby e în divizia B, cea de baschet e excelentă, iar echipa de șah (din păcate în declin) evolua cu succes pînă în '67 în campionatul Capitalei, sub conducerea inginerului Gh. Ursu.

★

Microraioane moderne sînt proiectate acum intensiv pentru Pitești și Hunedoara, pentru Slatina și Rîmnicu Vîlcea. O dată cu orașele mai mari sau cu vechile centre metalurgice, orașe mici, uitate, renasc datorită industrializării, devenind, exploziv, centre urbane.

Cele „150 de minute la Mizil" (Geo Bogza) își pierd sensul începînd parcă de aici unde se materializează, intensiv și entuziast, indicațiile conducerii de partid privind noile noastre centre urbane, dezvoltarea bazelor lor culturale, a sălilor lor de sport și stadioanelor.

Și nimic nu vorbește mai bine despre munca ce se desfășoară aici de douăzeci de ani decît însăși orașele pe care le vedem ridicîndu-se în jurul nostru și în care ne ducem viața de fiecare zi.

PETRECEȚI UN CONCEDIU PLĂCUT LA COMPLEXUL DE CABANE MUNTELE MIC, CARE ESTE SITUAT LA O ALTITUDINE DE PESTE 1.600 m

Se oferă, la prețuri convenabile, cazare în hoteluri sau cabane confortabile, capacitatea 300 de locuri.
Masa la cantina restaurant.
Bufet și bar bine asortat.
Împrejurimi de o rară frumusețe creează posibilități de excursii către masivele Tarcu și Retezat.
Bazin de înot.

Se organizează tabere de elevi și studenți. Cantonamente pentru sportivi.
Gara C.F.R. Caransebeș, iar de la Caransebeș la Borlova transportul cu autobuzele I.R.T.A., cu plecări din Caransebeș la orele 7, 12,15 și 16,30.

Orice alte informații la I.G.O. Caransebeș, telefon 280 sau direct complex.

BARAJUL PENTRU DIVIZIA B

O întrecere pasionantă

● 8 ECHIPE ASPIRĂ LA PATRU LOCURI ÎN DIVIZIA B
● MÎINE, LA BUCUREȘTI ȘI LA CLUJ, ARE LOC PRIMA ETAPĂ
● AZI, ȘEDINȚE TEHNICE

Mîine, la București și Cluj, începe o întrecere care timp de o săptămînă va reține, atenția amatorilor de fotbal : barajul pentru calificarea în divizia B. La aceste 2 turnee participă campioanele celor 8 serii ale diviziei C : cîștigătoarele seriilor I—IV, la București, și ale seriilor V—VIII, la Cluj. Dintre cele 8 aspirante doar 4 vor primi „pașapoartele" pentru divizia secundă (2 de fiecare grupă).

La ora actuală, cele patru formații care vor evolua la București și-au încheiat pregătirile. Trei dintre ele, Știința Bacău, Metalul Plopeni și Metalul Tîrgoviște s-au antrenat în ultima săptămînă la București sau în împrejurimile Capitalei. Jucătorii de la Știința Bacău au jucat chiar pe gazonul unde vor debuta mîine în competiție, pe stadionul Politehnica. Metalul Plopeni a susținut joi, în compania Voinței București, un ultim meci de verificare. În schimb, jucătorii de la I.M.U. Medgidia au făcut antrenamente zilnice pe propriul teren. Antrenorul Tudor Mihai s-a preocupat, în același timp, ca unii dintre elevii săi să-și refacă potențialul fizic. Vineri dimineață, echipa I.M.U. Medgidia a sosit în București.

Azi dimineață, delegații, antrenorii și jucătorii celor 4 echipe vor participa la o ședință tehnică. Arbitrii partidelor vor fi cunoscuți cu o oră înainte de începerea partidelor.

Și acum, iată programul primei etape :

● *Stadionul Giulești*, ora 10 : Metalul Plopeni — Metalul Tîrgoviște ;

● *Stadionul Politehnica*, ora 10: Știința Bacău — I.M.U. Medgidia.

În orașul de pe malurile Someșului

Cluj, 4 (prin telefon). Disputa pentru promovarea în divizia B (în urma barajului ce începe duminică și va continua în zilele de 9 și 13 iulie) este așteptată cu legitim interes. La baraj participă echipele CHIMIA FĂGĂRAȘ, MINERUL ANINA, ȘTIINȚA PETROȘANI și OLIMPIA SATU MARE. Patru echipe dornice ca în toamnă să se alinieze la startul diviziei B. Care din ele vor reuși să ocupe cele două locuri vacante? Greu de dat un răspuns acum în preajma începerii confruntării. Răspunsul definitiv îl vom afla de-abia peste o săptămînă, mai precis după etapa a 3-a a barajului. La ora actuală, trei din cele 4 competitoare au sosit la Cluj : Minerul Anina, Chimia Făgăraș și Olimpia Satu Mare. Știința Petroșani urmează să sosească sîmbătă (n.r. azi). Dintre echipele sosite, Minerul Anina a și efectuat o ședință de pregătire joi pe stadionul Clujeana, iar a doua o va face azi, simbătă, pe stadionul Municipal. Va fi un antrenament de acomodare, pe gazonul unde va susține duminică primul joc. Echipele Chimia Făgăraș și Olimpia Satu Mare au efectuat și ele antrenamente, dar... în secret. N-am reușit să aflăm locul unde s-au pregătit. Chimia, care este cantonată la cabana Făget, la 4 km de Cluj, se pare că a folosit condițiile naturale ale peisajului. Dacă pentru meciurile de duminică au fost stabilite terenurile și orele, pentru următoarele două etape ale barajului, de miercuri 9 iulie și duminică 13 iulie, orele de disputare și stadioanele urmează a fi cunoscute după ședința tehnică de simbătă seara.

Programul de duminică 6 iulie :

● *Stadionul Municipal*, ora 10 : Olimpia Satu Mare — Minerul Anina ;

● *Stadionul Clujeana*, ora 10 : Chimia Făgăraș — Știința Petroșani.

V. MOREA
coresp. principal

Microstatistică

Jucători legitimați	1 050
Secții afiliate	41
Antrenori	22 (5 cu normă întreagă, restul cu ora)
Terenuri	23
Instructori	19

Pasiunea locuitorilor bătrînului Tomis pentru fotbal este bine cunoscută. Aproape de fiecare dată cînd Farul evoluează pe cochetul stadion „1 Mai", tribunele sale de piatră sînt luate cu asalt, devenind neîncăpătoare. În ultimul an, sufragiile microbiștilor s-au îndreptat și spre aspiranta la prima „scenă" — Portul, la meciurile acesteia asistînd numeroși spectatori. Dar, să încercăm — în cadrul anchetei noastre — o retrospectivă mai largă asupra fotbalului constănțean...

PIRAMIDA FOTBALISTICĂ DINTRE DUNĂRE ȘI MARE

În campionatele divizionare participă echipele : Farul în „A", Portul Constanța în „B", I. T. Constanța, Electrica Constanța, I.M.U. Medgidia, Cimentul Medgidia, Marina Mangalia și Ideal Cernavodă în „C". Deci, opt formații din județul dintre Dunăre și Mare, cu o activitate competițională bine definită de-a lungul întregului an, formînd o piramidă și avînd la bază campionatul județean, la care participă 16 formații. De asemenea, în acest an a fost organizat un campionat al municipiului Constanța (16 echipe).

La ora actuală, aceasta-i piramida fotbalului constănțean. Ea a fost ridicată și prin munca entuziastă și anonimă a componenților Comisiei județene de fotbal.

„Campionatul județean — ne spunea tov. N. Bruckner, secretarul Comisiei — n-a primit prea mult sprijin." Cu toate acestea, el s-a desfășurat fără perturbări, în special în retur, pentru că din toamnă o echipă (Marina Mangalia) s-a retras. Lupta pentru șefie a fost dusă de 5—6 formații, care sînt de valori apropiate. Celelalte echipe s-au zbătut să ocupe un loc pe la mijlocul clasamentului. Aceeași situație o întîlnim și în campionatul municipal. În această competiție nivelul este mediocru datorită și condițiilor materiale precare ale asociațiilor. Pe de altă parte, lipsa unor terenuri simple, de antrenament, îngreunează procesul de instruire a sportivilor.

PREZENT ȘI VIITOR

Pe ce treaptă se va situa fotbalul de aici ? Iată o problemă ce se află în centrul preocupărilor activiștilor sportivi. Și ca rezultatele să apară cît mai curînd au fost luate unele măsuri, printre care și organizarea unor campionate rezervate juniorilor (cu 16 echipe) și copiilor (cu 10 echipe). În municipiul Constanța s-a mai desfășurat și o competiție rezervată liceelor și școlilor profesionale (3 serii, cu 25 de echipe).

În aceste întreceri, un cuvînt greu au avut formațiile centrului de copii și juniori Farul, care colecționează an de an tricourile de campioni județeni. De creșterea viitorilor fotbaliști se ocupă patru antrenori calificați. În ultimul timp, șase juniori au fost promovați în echipa de tineret a Farului. Girip (18 ani), Simion (19 ani), Vanea (17 ani), Grămoșteanu (16 ani) și Spau (18 ani) sînt cîțiva dintre tinerii cu perspectivă ce vor putea fi, în curînd, promovați în echipa de seniori.

Dar, străduințele antrenorilor nu găsesc întotdeauna ecoul dorit. Este adevărat că juniorii și copiii, în număr de 90, au — în prezent — la dispoziție echipament corespunzător, dar terenul pentru desfășurarea activității este necorespunzător (teren redus, acoperit de zgură). Rezolvarea este așteptată cu nerăbdare de mult timp, cu toate că ea... există de fapt. De ce ? Pentru că în spatele vestiarului stadionului „1 Mai" a fost amenajat un teren cu gazon pe care, în prezent, fac antrenamente rugbyștii. Aceștia îl folosesc doar 8 ore pe săptămînă. În rest, nimeni n-are voie să intre pe el ! ? Față de o asemenea situație, orice discuție este de prisos...

Este cunoscut faptul că mulți antrenori nu doresc să lucreze la echipele de copii și juniori. Cauzele sînt multiple. Una însă merită dezbătută. Aceea a stimulării celor ce pregătesc și promovează elemente tinere. O asemenea situație o găsim și la Constanța. Vom lua un singur exemplu, pe antrenorul Trancă. Acesta a ridicat mulți fotbaliști, printre care și pe Antonescu — actualmente jucător de bază al Farului. Și ce-a fost stimulat antrenorul Trancă ? Se pare că nici măcar cu o strîngere de mînă din partea acelora care aveau datoria morală să o facă... Și atunci, mai poate mira pe cineva faptul că unii antrenori, cu calități de a învăța fotbalul pe copii, preferă să se ocupe de o echipă modestă, fără perspectivă de a promova într-o categorie superioară sau să nu facă nici măcar acest lucru ? Probabil că acesta-i motivul ce i-a determinat pe majoritatea foștilor componenți ai Farului care au abandonat activitatea competițională să plece din oraș sau să nu activeze ca antrenori.

ANCHETA NOASTRĂ ÎN MARILE CENTRE SPORTIVE

sportul la Constanța

● Campionate bine organizate, dar nivelul lor mai lasă de dorit ● Preocupări pentru schimbul de mîine ● Cît mai multe terenuri simple

Cu toate aceste greutăți, există mult optimism. O contribuție însemnată la crearea acestei atmosfere a adus-o campionatul republican rezervat școlilor generale. **„La competiție au participat 187 de școli din județ și 31 din municipiu — ne-a informat** prof. Mircea Nicolau, inspector școlar de specialitate. **Aceste cifre reflectă preocuparea pentru fotbal existentă în mediul școlar. Majoritatea directorilor de școli sprijină legitimarea elevilor la secțiile de fotbal ale asociațiilor sportive".**

REALIZĂRI, PROIECTE...

Revedem planul de măsuri al comisiei pentru anul '69. Conducătorii fotbalului județean își propuseseră să sprijine asociațiile pentru înființarea secțiilor de fotbal, să reactiveze unele centre prin organizarea de competiții locale și, în special, să lărgească baza materială prin amenajarea de terenuri simple.

Fiecare punct al planului a însemnat o prevedere bine chibzuită, care să ducă la angrenarea într-o activitate organizată a majorității localităților din județ. La jumătatea anului, bilanțul poate fi socotit satisfăcător. La **Hîrșova** și **Ciobanu** se înființesc patru formații, reînnodînd astfel o competiție locală, abandonată anul trecut. În calendarul competițional figurează, în lunile iunie-august, organizarea unor întîlniri devenite tradiționale : „Cupa consiliului sindical" — ediția a II-a, „Cupa pionierului" — ediția a III-a și „Cupa tineretului de la sate". Membrii comisiei județene s-au deplasat și la Ovidiu, unde au reorganizat secția de fotbal a asociației Munca. În ceea ce privește baza materială au fost făcuți cîțiva pași. La Hîrșova (asociația Pescarul) și Medgidia (asociația C.F.R.) amatorii de fotbal au la dispoziție terenuri amenajate în această primăvară. Și la clubul Știința și asociația Portul din Constanța au început lucrările la construirea unor terenuri care în curînd vor putea fi folosite.

O altă latură a activității comisiei județene de fotbal (președinte Agop Aram) a constituit-o dezbaterea în plenul ei a diferitelor probleme ale competițiilor, printre care organizarea campionatului școlar și pregătirea echipelor divizionare pentru retur. Multe ședințe au fost consacrate discutării contestațiilor și abaterilor din campionatul județean.

FOTBAL — FĂRĂ ANTRENORI ?

Cele 41 de echipe — care activează în competiții oficiale — sînt pregătite de 22 de antrenori (3 având categoria I, 7 a II-a și 12 — a III-a) și de 19 instructori. Situația nu-l de loc îmbucurătoare dacă ținem seama că în prezent se ocupă de îndrumarea unor echipe doar 4 absolvenți ai I.E.F.S. cu specialitatea fotbal. Dintre foștii jucători, cîțiva au devenit antrenori. Merită să amintim numele lui Tudor Mihai (antrenor la I.M.U. Medgidia) și Ambruș (Cimentul Medgidia), care au format o serie de jucători, iar în acest an echipele lor au obținut rezultate bune. În ceea ce privește roadele foștilor jucători Florescu și Hașoti (fostul și, respectiv, actualul antrenor al Portului Constanța) sînt cunoscute. Ei au reușit să alcătuiască o formație redutabilă care, în campionatul recent încheiat, a jucat un rol de seamă, fiind chiar la un pas de a cîștiga seria I a diviziei B.

Cu cîteva fiori, însă, nu se face primăvară. Numărul scăzut de antrenori cu o bună calificare se răsfrînge negativ, tiresc, în procesul de instruire, determină calitatea fotbalului practicat. **„Nivelul campionatului județan — ne spunea E. Hașoti — este mai scăzut în comparație cu anii trecuți. Îmi amintesc că pe vremea cînd jucam într-o echipă din campionatul județean Constanța erau cîteva formații puternice, ce practicau un fotbal mai bun".**

★

De-a lungul anilor, multe forțe și energii au fost cheltuite, uneori chiar risipite, în scopul ca orașul Constanța să aibă o echipă „mare" în prima divizie. Calea pe care s-a mers pentru crearea acestei formații este binecunoscută. Aproape în fiecare sezon, cîte 2—3 vedete, mai toate aflate la apusul carierei, au luat drumul litoralului. Promovările de elemente locale în prima garnitură a Farului au fost adevărate zile de sărbătoare. Această practică a dus — într-un timp — la situația, de loc plăcută, ca interesul față de fotbal în rîndurile tinerilor constănțeni să scadă, iar antrenorii să lucreze pentru salariu, neinteresîndu-i rezultatele activității lor.

Se pare că în ultima vreme practica amintită mai înainte a fost abandonată. Privirile diriguitorilor fotbalului din județ se îndreaptă mai des spre propria grădină și se ocupă cu mai multă atenție de tinerele talente, ajutîndu-le să urce treptele măiestriei sportive, ca în curînd reprezentantele lor în campionatele divizionare să fie formate numai din localnici. Preocupările gospodărești tot mai evidente ale comisiei județene și ale celorlalte foruri sportive, de a mări numărul antrenorilor cu o pregătire temeinică, al echipelor, precum și al terenurilor simple, sînt de bun augur.

De altfel, toate eforturile sînt concentrate spre îndeplinirea unui vechi deziderat : fotbalul constănțean să fie de bună calitate, iar echipa de seniori a Farului să înscrie performanțele juniorilor din anii 1962 și 1963 !

Pompiliu VINTILA

ÎNTR-UN NUMĂR VIITOR : sportul la Bacău

fotbal

Azi, la Constanța, în „nocturnă"

FARUL — SLOVAN BRATISLAVA

„Cupa Litoralului '69" programează astă-seară o nouă partidă. De data aceasta, cîștigătoarea „Cupei Cupelor", formația cehoslovacă Slovan Bratislava (în formație completă) va juca cu divizionara A — Farul Constanța. În primul meci, cu Portul, din formația lui Slovan au lipsit cunoscuții internaționali Venczel, Horvath, Iosef și Jan Capkovik și Cvetler. În seara aceasta, Slovan va alinia „11"-le de bază, adică : **Venczel — Szlocha, Horvath, Hrdlika, Hrivnak, Fillo, Iosif Capkovik, Cvetler, Moder, Jokl, Jan Capkovik.**

Partida va începe la ora 20,30.

Pavlovici la Politehnica București ?

După cîte sîntem informați, ex-internaționalul bucureștean CORNEL PAVLOVICI, care în ultimul campionat a făcut parte din echipa Petrolului — și căruia clubul ploieștean s-a declarat de acord să-i dea dreptul de a juca la altă formație — se află în tratative cu divizionara B **Politehnica București.**

La Petrolul : pleacă Moldoveanu, vine Mitroi (Rapid)...

Președintele clubului Petrolul, Nicolae Pantilie, ne-a înștiințat că în sezonul viitor — între alte schimbări pe care conducerea clubului le va opera în cadrul lotului de jucători (se va renunța, cu siguranță, la serviciile unor jucători mai vîrstnici) — echipa ploieșteană va beneficia, după toate probabilitățile, de aportul rapidistului **Mitroi**, dar va fi lipsită de serviciile extremului stînga, **Moldoveanu**, care și-a exprimat dorința de a juca la Politehnica Iași.

Vacanța prilejuiește multe bucurii copiilor. Desigur, printre acestea se află și sportul cu balonul rotund. Turneul echipelor centrelor de copii este un bun prilej de a arăta că multe din secretele fotbalului au fost dezlegate de ei. În aceste zile, formațiile Rapid I și II, Dinamo, Progresul, Steaua, Centrul „23 August" (cu trei echipe) se întrec pentru a desemna pe cea mai bună dintre ele.

Pînă acum, cea mai în formă s-a dovedit a fi prima echipă a Centrului „23 August".

În imagine, un aspect din meciul pe care această formație l-a susținut cu Progresul. Scor 7—0 pentru Centrul „23 August" I.

Text și foto : T. MACARSCHI

Barometrul transferărilor

Pînă ieri, la ora prînzului, la biroul de transferări al F. R. Fotbal a fost înregistrată (și aprobată) o singură cerere — cea a lui Augustin Deleanu (Politehnica Iași) pentru Dinamo București. Eventualele „mutații" probabile au continuat să ne sosească prin intermediul... telefonului fără fir.

Astfel, un transfer posibil este al ieșeanului Lupulescu la Rapid. Jucătorul ieșean mai este însă solicitat și de echipa campioană, U.T.A. Arădenii sînt în tratative și cu Petrovici, de la Politehnica Timișoara.

Cornel Drăgușin este fair !

„Mîndoiu nu este vinovat de retrogradarea Progresului !" — aceasta este declarația pe care ne-a făcut-o ieri antrenorul alb-albaștrilor.

Bravo, antrenorului ! Fără comentarii).

„U" CLUJ ȘI POLITEHNICA IAȘI ÎN FINALA CAMPIONATULUI DE JUNIORI

BRAȘOV, 4 (prin telefon). Vineri după-amiază, stadionul Tineretului a găzduit ultimele două partide ale seriilor turneului final al campionatului de juniori. În meciurile desfășurate azi, cel mai important joc a fost cel dintre Electroputere Craiova și Politehnica Iași, de al cărui rezultat depindea primul loc în seria a II-a. Partida dintre aceste două echipe s-a încheiat cu victoria netă a studenților ieșeni, care au ocupat astfel primul loc în serie.

Dar, să spicuim cîteva secvențe din cele două meciuri :

Ș. S. BRAȘOV — DINAMO BUCUREȘTI 1—0 (1—0). Tinerii brașoveni au acționat mai hotărît decît la prima lor evoluție. Ei au jucat cu mult curaj și au organizat mai bine acțiunile ofensive : în același timp, s-au apărat ermetic, anihilînd orice tentativă a bucureștenilor de a înscrie. Victoria realizată de elevii brașoveni este pe cît de prețioasă, pe atît de meritată. Zestrea realizată în min. 15, la o frumoasă intervenție cu capul a atacantului Tampa, a reușit să fie menținută pînă la sfîrșitul partidei, în ciuda insistențelor depuse de Dinamo. În plus, brașovenii au meritul de a nu se fi apărat exagerat și de a fi inițiat numeroase acțiuni periculoase, avînd ocazia să majoreze scorul, ratînd și un penalty în min. 65, prin Sasu. A arbitrat bine C. Oprică - Brașov.

POLITEHNICA IAȘI — ELECTROPUTERE CRAIOVA 4—1 (2—1). Ieșenii, mult mai maturi în joc decît reprezentanții Craiovei, au realizat turul de forță de a cîștiga partida la un scor care să le asigure primul loc în serie și dreptul de a candida la șefia campionatului. Elevii antrenorului Tr. Iordache au „zburdat" în cea mai mare parte din timp, au creat faze clare și au marcat goluri frumoase. Craiovenii au ripostat doar în prima repriză, cînd au reușit să se mențină pe picior de egalitate cu cîștigătorii seriei. Repriza secundă aparține aproape în întregime studenților ieșeni.

Au marcat : Dănilă (min. 4), Ailoaiei (min. 35, 48), Amarandei (min. 50), respectiv Ciudeanu (min. 27). A arbitrat bine O. Calugherovici-Brașov.

Duminică, de la ora 14, pe stadionul Tineretului, vor avea loc partidele : Dinamo București — Electroputere (loc 5—6), Metalul — Ș. S. Brașov (loc 3—4) și „U" Cluj—Politehnica Iași (loc 1—2).

C. GRUIA - coresp. principal

CLASAMENTE
Seria I

1. „U" Cluj	2	2	0	0	4—1 4
2. Ș.S. Brașov	2	1	0	1	2—3 2
3. Dinamo Buc.	2	0	0	2	0—2 0

Seria a II-a

1. Poli. Iași	2	1	1	0	5—2 3
2. Metalul Buc.	2	1	1	0	2—1 3
3. Electroputere Cv.	2	0	0	2	1—5 0

IERI, O SINGURĂ ÎNVINGĂTOARE : ȘCOALA GENERALĂ NR. 7 ROMAN

Meciul care a reținut cel mai mult atenția în ziua a treia a turneului final de fotbal al „cravatelor roșii" a fost cel dintre formațiile Școlilor generale nr. 193 București și nr. 10 Galați. După felul cum evoluaseră în primele două zile, se părea că micii fotbaliști bucureșteni vor obține și de data aceasta o victorie facilă. Mai ales că, pînă atunci, adversarii nu se prea văzuseră.

Și totuși lucrurile s-au petrecut cu totul altfel. Fotbaliștii gălățeni au atacat de la primul fluier al arbitrului, dominînd insistent în prima repriză și înscriind o dată prin Cilibiu (min. 17). La reluare jocul s-a echilibrat, intervenind egalarea. A adus-o același excelent Aelenei (min. 50). Apoi, fotbaliștii de la 193 au reușit — la capătul unei perioade de ușoară dominare — să prelaconducerea. Autorul golului — Catrina (min. 53). Nu au trecut însă decît trei minute și din nou s-a produs egalarea, prin Stamate.

În general, meciul a fost plăcut, deși — față de jocurile precedente — lidera de pînă acum, echipa Școlii generale nr. 193, a jucat mai șters. A condus bine Șt. Constantinescu.

Tot un rezultat de egalitate a fost consemnat și în partida dintre Șc. generală nr. 3 Sighișoara și Șc. generală nr. 6 Reșița : 1—1 (1—1). Scorul reflectă fidel raportul de forțe de pe teren. Partida s-a desfășurat într-un ritm lent, cu faze confuze. Realizatori : Günther (min. 6) pentru Sighișoara și respectiv Eizert (min. 29). Bun arbitrajul lui D. Predescu.

Fotbaliștii de la Șc. generală nr. 7 din Roman au obținut o frumoasă victorie în fața colegilor lor de la Șc. generală nr. 12 Arad, cu 3—1 (0—0). După aspectul echilibrat al primei reprize, nu se putea anticipa acest rezultat. Numai că în repriza secundă fotbaliștii romașcani au forțat ritmul, înscriind prin Stoica (min. 36), Ene (min. 56) și Alexiu (min. 58). Elevii din Arad au marcat golul de onoare prin Croitoru (min. 57). Corect arbitrajul lui S. Rădulescu.

ȘTIRI... ȘTIRI... ȘTIRI...

În ultima sa ședință, Comisia centrală de competiții și disciplină a F. R. Fotbal NU A RATIFICAT hotărîrea clubului Steagul roșu de suspendare a jucătorului Alecu.

★

Într-un meci amical internațional, divizionara C U.M. Timișoara a învins cu 2—0 (1—0) echipa Zorka Subotica. Golurile timișorenilor au fost înscrise de Iancu (min. 43) și Pop (min. 64).

Mîine, pe Giulești : RAPID (tineret) — SALZGITTER (R. F. a Germaniei)

Echipa de tineret a Rapidului susține mîine pe stadionul Giulești o întîlnire amicală internațională în compania selecționatei de tineret a orașului Salzgitter (R. F. a Germaniei). În „11"-le rapidist vor evolua între alții Strat, Rămureanu, M. Stelian, Bujor și Adam.

Partida va începe la ora 11,45.

LICĂ, CODREA ȘI IONESCU — SCOȘI DIN LOTUL LUI „U"

Clubul sportiv Universitatea Cluj ne informează în legătură cu abaterile disciplinare săvîrșite de jucătorii de fotbal Dumitru Lică, Gheorghe Codrea și Octavian Ionescu — abateri care au făcut, recent, obiectul rubricii „Faptul divers" din ziarul „Scînteia",

„Secția de fotbal, convocată în ședință extraordinară în ziua de 28 iunie, s-a arătat deosebit de afectată de cele întîmplate — fapte care adumbresc apropiata sărbătorire a aniversării semicentenare a clubului și sînt în totală discordanță cu etica sportivă. În consecință, s-a hotărît scoaterea din lotul echipei a jucătorilor respectivi pînă la clarificarea situației".

Știința Ciulnița — campioana județului Ialomița

Federația română de fotbal a analizat desfășurarea campionatului județului Ialomița și a declarat campioană județeană echipa Știința Ciulnița. Prin această hotărîre au fost infirmate deciziile luate de Consiliul județean pentru educație fizică și sport Ialomița privind omologarea rezultatelor unor partide.

În faza a doua a barajului pentru promovarea în divizia C va participa Știința Ciulnița, echipă care va întîlni pe Laromet București.

Loto-Pronosport

Publicăm programul concursului Pronosport nr. 28 din 13 iulie 1969 în vederea documentării participanților asupra meciurilor incluse în programul de concurs : I : Flacăra Moreni — Prahova Ploiești ; II : Poiana Cîmpina — I.R.A. Cîmpina ; III : Caraiman Bușteni—Carpați Sinaia ; IV : Șoimii Buzău—Petrolul Berca ; V : Petrolistul Boldești — Metalul Buzău ; VI : Colorom Codlea—Unirea Cristur ; VII : Victoria Tg. Jiu—Electroputere Craiova ; VIII : Minerul Motru — Progresul Strehaia ; IX : Victoria Caransebeș — Minerul Bocșa ; X : Furnirul Deta-C.F.R. Timișoara ; XI : U. M. Timișoara — C.F.R. Arad ; XII : Victoria Călan—Minerul Deva ; XIII : A. S. Gugir — Minerul Ghelar.

Nu uitați ! Astăzi este ULTIMA ZI în care vă mai puteți completa și depune buletinele pentru concursul Pronosport de duminică 6 iulie 1969.

Amănunte în privința meciurilor din concurs le puteți găsi în Programul Loto-Pronosport de marți 1 iulie a.c.

LOTO

Numerele extrase la tragerea din 4 iulie 1669

EXTRAGEREA I : 89 83 46 41 37 81 70 15 23 60 43 13.

FOND DE PREMII : 606.110 lei.

EXTRAGEREA a II-a : 86 70 83 27

FOND DE PREMII : 332.564 lei.

UNDE MERGEM?

AZI

BASCHET. Teren Floreasca (în caz de ploaie, în sala Floreasca), de la ora 19, meciul internațional feminin România — Cuba.

POLO. Strandul Tineretului, de la ora 19 : România — Ungaria (juniori).

ÎNOT. Strandul Tineretului, de la ora 16 : etapa pe Capitală a campionatelor naționale.

MÎINE

VOLEI. Sala Giulești, de la ora 18 : Selecționata sindicală a Capitalei — Burevestnik Leningrad (feminin).

FOTBAL. Stadionul Giulești, ora 10 : Metalul Plopeni — Metalul Tîrgoviște, ora 11,45 : Rapid (tineret) — Selecționata de tineret a orașului Salzgitter (R. F. a Germaniei) ; stadionul Politehnica, ora 10 : Știința Bacău — I.M.U. Medgidia.

Întrecerile balcanice de tenis la un nou start

Pentru tenismanii fruntași ai țării noastre urmează două săptămîni de importante teste în fața fileului, competiții de anvergură internațională

Prima apariție, angrenînd pe membrii lotului reprezentativ, are loc în zilele săptămînii viitoare la Istanbul, unde se dispută tradiționalele întreceri ale Balcaniadei de tenis. Apoi, după un scurt răgaz, atenția iubitorilor sportului alb va fi îndreptată către mult așteptata finală a zonei europene B din „Cupa Davis", întîlnirea România—U.R.S.S., găzduită de Capitala țării noastre. între 18 și 20 iulie.

Întrecerile balcanice de tenis revin la Istanbul după un ciclu de cinci ani, în care au fost programate pe rînd în capitalele celorlalte țări participante. Ultima escală a fost la Sofia, iar precedenta la București. Acum, în orașul de pe malurile Bosforului urmează să se dispute ediția jubiliară a competiției, a X-a.

Inițiată în anul 1960, Balcaniada de tenis a stîrnit de fiecare dată o emulație deosebită în rîndul competitorilor. De cinci ori pînă acum au ieșit învingători tenismanii iugoslavi, iar de patru ori victoria a aparținut culorilor noastre. O recucerire a titlului pierdut anul trecut va fi însă greu de obținut pentru tenismanii români, care apar la întrecerile de la Istanbul fără primele lor rachete, Ion Țiriac și Ilie Năstase. Aceștia urmează un program special de pregătire în vederea meciului cu U.R.S.S., participînd la turneul „open" de la Bastaad (Suedia). Deci, în întrecerile balcanice speranțele noastre sînt legate în principal de evoluția tenismanilor „secunzi", Petre Mărmureanu și Sever Dron, pe care însă rezultatele bune obținute la început de sezon — în special cele din India și Israel — îi recomandă ca suficient de redutabili. Mai face deplasarea la Istanbul și una din speranțele tenisului nostru, tînărul Ion Santei, „în rodaj" pentru o activitate pe care o dorim cît mai grabnic însoțită de succese.

De asemenea, la Istanbul vor fi prezente în întrecere reprezentantele tenisului feminin din țările balcanice, care-și dispută titlurile celei de a doua ediții oficiale. Româncele Iudith Dibar, Eleonora Dumitrescu și Julieta Namian-Boboc vor încerca să ia cu asalt trofeul cucerit după o luptă atît de dîrză, anul trecut, de jucătoarele Bulgariei. Sarcină, oricum, dificilă.

Radu VOIA

1960 (Atena) :	1. Iugoslavia, 2. **România**, 3. Grecia
1961 (Zagreb) :	1. Iugoslavia, 2. Bulgaria, 3. **România**
1962 (Brașov) :	1. **România**, 2. Grecia, 3. Bulgaria
1963 (Sofia) :	1. Iugoslavia, 2. Grecia, 3. **România**
1964 (Istanbul) :	1. **România**, 2. Iugoslavia, 3. Bulgaria
1965 (Atena) :	1. Iugoslavia, 2. **România**, 3. Grecia
1966 (Zagreb) :	1. **România**, 2. Iugoslavia, 3. Grecia (Ediție experimentală feminină — 1. Bulgaria)
1967 (București) :	1. **România**, 2. Iugoslavia, 3. Grecia (A doua ediție experimentală feminină — 1. **România**)
1968 (Sofia) :	masculin — 1. Iugoslavia, 2. **România**, 3. Grecia ; feminin — 1. Bulgaria, 2. **România**, 3—4. Grecia, Iugoslavia.
1969 (Istanbul) :	?

sportul în lume

DINAMOVIADA DE BOX

5 SPORTIVI ROMÂNI ÎN SEMIFINALE

BERLIN 4 (**prin telefon**). — Pe ringul instalat la „Sport Halle" din Berlin s-au încheiat meciurile preliminare din cadrul celei de a X-a ediții a Dinamoviadei de box. Așa cum am mai spus, cel mai bine se prezintă pugiliștii sovietici, care au 10 boxeri angrenați în lupta pentru medalii. Îi secundează sportivii țării gazdă (e drept că sînt „ajutați" substanțial de arbitrii-judecători). Lotul român are în semifinale 5 boxeri. IVAN (muscă), DOBRESCU (semiușoară), GYÖRFFI (mijlocie mică), CONSTANTINESCU (semigrea) și MARIUȚAN (grea).

Acum, cîteva cuvinte despre ultimele meciuri ale dinamoviștilor bucureșteni. Trebuie să semnalăm din nou unele decizii viciate, în vădită discordanță cu realitatea din ring. A. Vasile l-a dominat copios pe boxerul mongol Alansulac, totuși, judecătorii l-au „văzut" cîștigător pe mongol. În fine, se pare că ne-am obișnuit cu asemenea situații deoarece nu ne-a mai surprins nici decizia dată în partida Brătie — Wiesner (Dynamo Berlin) în care românul, deși a dominat, a fost declarat învins. I. Olteanu a pierdut prin K. O. în repriza a II-a, în fața sovieticului Kudriașov, un boxer cu lovituri foarte puternice. Ivan a obținut calificarea prin neprezentarea adversarului. În semifinale, boxerii români vor avea ca adversari : Györffi pe Trazewski (Gwardia), Constantinescu pe Koch (Dozsa), Ivan pe Blum (Dynamo Berlin), Dobrescu pe Russ (Ruda Hvezda), Mariuțan pe Maier (Dynamo Berlin).

Dan CARAGHEORGHE

„CUPA DAVIS" A SPUS NU OPEN-ULUI !

LONDRA, 4 (Agerpres). Propunerea de a transforma Cupa Davis într-o competiție „open", deschisă jucătorilor profesioniști, a fost respinsă cu 21 voturi contra 19 în cursul reuniunii anuale a delegaților reprezentînd țările care participă la cea mai importantă întrecere de tenis pe echipe. Propunerea fusese supusă adunării de delegatul Franței, sprijinit de cei ai S.U.A. și Olandei. Respingerea acestui proiect arată că majoritatea țărilor doresc ca și de acum înainte Cupa Davis să rămînă o competiție a amatorilor.

Concursul de călărie de la Aachen

AACHEN (prin telefon). — Concursul internațional de călărie a continuat miercuri cu disputarea **Marelui premiu de dresaj.**

Pe locul I s-a clasat sportivul din R.F.G. **L. Linsenhoff** cu calul Piaff (997 p). L-au urmat compatrioții săi Iosef Nekermann cu Mariano (978 p) și Eva-Maria Pracht cu Antoinette (946 p). Reprezentanții clubului Steaua I. Molnar cu Argint și N. Mihalcea cu Bolero s-au clasat pe locurile 20 și 21 cu 801 p și, respectiv, 756 p.

Joi s-a desfășurat proba specială **„Preis Der Aachen".** Victoria a revenit lui **Iosef Nekermann** (R.F.G.) cu Cantate — 7,8 p. Pe locul doi s-a clasat Wolfgang Haug cu Lorlot — 7,3 p, iar pe locul trei K. Capellmann cu Granit — 6,8 p. I. Molnar cu Argint a ocupat locul 10 cu 4,7 p, iar N. Mihalcea cu Domino, locul 11 cu 4,5 p.

Vineri a fost programată o probă specială pentru femei.

Sîmbătă și duminică se desfășoară încă două probe speciale la care iau startul și călărețiii noștri, mai puțin D. Velicu al cărui cal (Dana) este accidentat la picior.

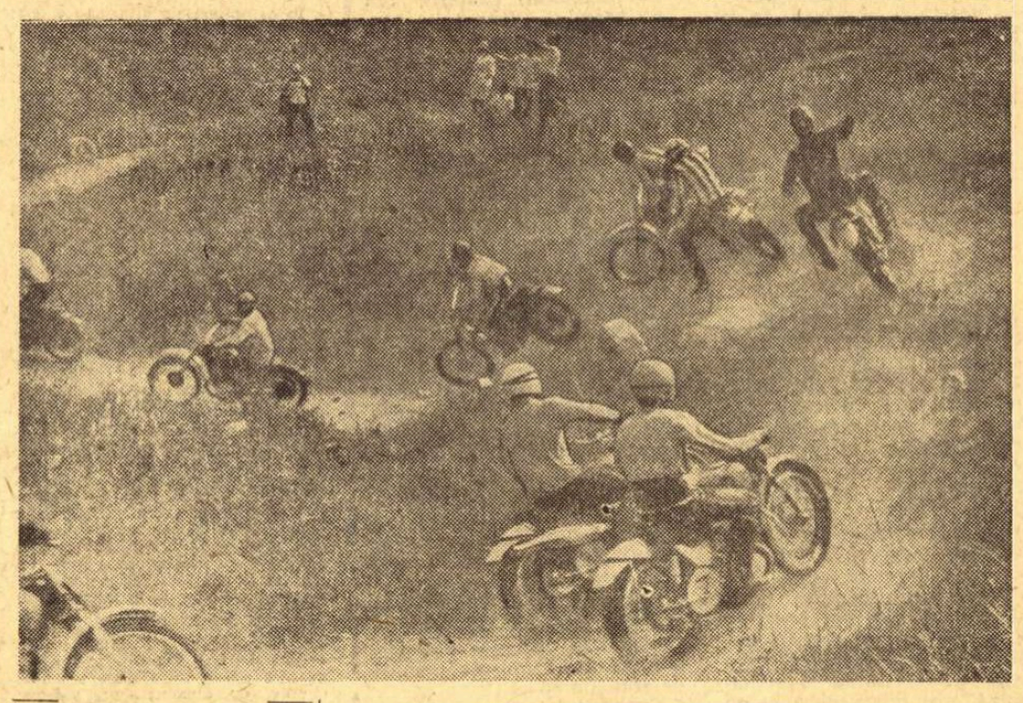

Un aspect al celei de a VI-a etape a campionatului mondial de motocros, organizată de federația de specialitate din U.R.S.S., care a reunit în întrecere alergători din Anglia, Belgia, Bulgaria, Cehoslovacia, Danemarca, Franța, R. D. Germană, Polonia, România, Suedia și Uniunea Sovietică.

Foto : TASS

L. Loevesijn (Olanda) — primul învingător

(Urmare din pag. 1)

(U.R.S.S.) 1:14,1; 10. Torhazi Geladze (U.R.S.S.) 1:14,8.

Urmărire individuală — serii : Volkmar Schönfeld (R.D.G.) 5:12,3 — John Zangenberg (Danemarca) 5:16,8; Gh. Juravle (România) 5:11,6 — Valeri Malevalnik (U.R.S.S.) 5:20,9; Anton Werner (Olanda) 5:09,5 — Valeri Petrin (ajuns din urmă); Vasili Fetisov (U.R.S.S.) 5:10,8 — Rolf Snijder (Olanda) 5:11,7; Svend Schmidt (Danemarca) 5:14,0 — Herbert Richter (R.D.G.) 5:11,1; Eberhardt Franke (R.D.G.) 5:12,5 — Robert Duin (Olanda) 5:12,8; **sferturi de finală :** Werner 5:10,4 — Schmidt 5:13,6; Fetisov 5:14,7 — Franke 5:23,4; Juravle 5:11,6 — Snijder 5:12,1; Richter 5:12,6 — Schönfeld 5:27,0.

Viteză — pentru calificare : **Omar Phakadze** (U.R.S.S.) 11,1 — **record egalat al U.R.S.S.**; **Lijn Loevesijn** (Olanda) 11,4; **Florian Negoescu** (România) 11,5 — **nou record al României ; Jan Janssen** (Olanda) 11,6; Niels Kristensen (Danemarca) 11,7; Ion Florea (România) 11,7; Heinz Röder (R.D.G.) 11,7; Torhazi Geladze (U.R.S.S.) 11,8; Ole Dehn (Danemarca) 11,8; Jörgen Lindegaard (Danemarca) 11,9; Axel Meissner (R.D.G.) 12,0; Paul Soare (România) 12,0; George Negoescu (România) 12,0; Sigfried Meske (R.D.G.) 12,1; Serghei Baramia (U.R.S.S.) 12,4; Arie Moret (Olanda) 12,4; **optimi :** Phakadze 13,6 — Moret; Loveseijn 12,2 — Dehn; Fl. Negoescu 13,5 — Meske; Janssen 11,9 — Baramia ; Florea 12,4 — Lindegaard; Röder 11,9 — G. Negoescu; Kristensen 11,8 — Meissner; Geladze 12,9 — Soare ; **recalificări :** Dehn 12,5 — Moret ; Meske 12,7 — Baramia ; Meissner 12,4 — G. Negoescu; Soare 12,5 — Lindegaard.

Tentative de record : 200 m lansat — FL. NEGOESCU 11,4 — nou record al României ; PHAKADZE — 11,1 record egalat al U.R.S.S. (sportivul sovietic deține și recordul lumii cu 10,21, performanță realizată la Ciudad de Mexico în 1967, dar neomologată de federația sovietică, deoarece a fost realizată pe un velodrom de altitudine).

Programul zilei de astăzi : ora 16,30 — urmărire individuală semifinale, viteză sferturi de finală, urmărire individuală finale, viteză semifinale, urmărire pe echipe serii, viteză finale, eliminare.

LIJN LOEVESJN
Desen de AL. CLENCIU

Pe pistele de atletism

● La Stockholm s-a desfășurat un concurs internațional în nocturnă. Atleta iugoslavă Vera Nikolici a cîștigat proba de 800 m în 2:05,4, iar maghiarul Kulcsar a ocupat primul loc în proba de aruncarea suliței cu 83,10 m. Kenyanul Asati a terminat învingător pe 400 m cu 47,3. Foarte disputată a fost proba de săritură în înălțime bărbați, în care victoria a revenit suedezului Christer Celion cu 2,14 m. Pe locurile următoare s-au clasat compatrioții săi Lundmark — 2,14 m și Dahlgren — 2,11 m.

● Titlul de campion al S.U.A. la decatlon a revenit lui Bill Toomey cu 7 818 p.

● În cadrul concursului internațional de la Koblenz, criteriu de selecție în vederea întîlnirii America—Europa, cunoscuta sportivă Karin Balzer (R.D.G.) a cîștigat proba de 100 mg cu 13,4. Ea a terminat învingătoare și în cursa de 100 m (11,9). Proba de aruncarea ciocanului a revenit atletului maghiar Gyula Zsivotzki cu 71,66 m, iar Diter Hoffmann (R.D.G.) s-a clasat pe primul loc la aruncarea greutății cu 20,60 m.

Joaquin Agostinho, „portughezul zburător", trece primul linia de sosire. Joi la prînz — un anonim profesionist „de echipă ; joi seara — celebru autor al unei evadări solitare care a produs efervescență în „Tour"

Fotbal pe glob

PE LISTELE DE TRANSFERĂRI

Ca întotdeauna, vacanța fotbaliștilor este folosită din plin pentru transferarea jucătorilor de la un club la altul. **Ray Wilson,** celebrul fundaș al naționalei engleze și al clubului Everton, va juca în viitorul sezon la Oldham Athletik care activează în divizia a patra ! **Kurt Hamrin** se va transfera de la Milan la Verona. De notat că Hamrin are 35 de ani ! Internaționalul suedez **Tommy Svensson,** titularul echipei campioane Oester Vaxjo, va evolua în echipa franceză Olympique Marseille. Milan a făcut o achiziție valoroasă : **Dino Fontana** (21 de ani) de la Lanerossi Vicenza. Finalista actualei ediții a C.C.E., Ajax Amsterdam, îl va utiliza în viitorul campionat pe danezul **Tom Sondergaad,** care a jucat la Rapid Viena.

PREMIUL FAIR-PLAY ÎN ANGLIA

Federația engleză de fotbal a decernat un premiu special al fair-play-ului echipei Notthingham Forest. De-a lungul a 25 ediții de campionat, nici un jucător al acestui club nu a fost exclus de pe teren ! Performanța este într-adevăr remarcabilă.

DINAMO KIEV A ÎNVINS DINAMO MOSCOVA

În campionatul U.R.S.S., Dinamo Kiev a întrecut cu scorul de 2—0 pe Dinamo Moscova, iar Torpedo Kutaisi a dispus cu scorul de 1—0 de formația Lokomotiv Moscova Alte rezultate : Spartak Moscova — Pahtakor Tașkent 1—0 ; Dinamo Minsk — Kairat Alma Ata 3—0 ; Zenit Leningrad — Șahtior Donețk 0—0.

JUCĂTORI PROFESIONIȘTI LA C.M. DE HOCHEI ?

ZURICH, 4 (Agerpres). — Între 5 și 13 iulie, în localitatea Crans-sur-Sierre (Elveția), se vor desfășura lucrările Congresului Ligii internaționale de hochei pe gheață (L.I.H.G.), la care vor lua parte delegați din 25 de țări. Pe ordinea de zi figurează probleme importante cu privire la campionatele mondiale și la turneul olimpic de la Sapporo. Congresul va desemna orașul gazdă a campionatelor mondiale din anul 1971 și va lua în discuție o propunere prin care se cere admiterea a 6 jucători profesioniști în fiecare echipă națională participantă la grupa A.

De asemenea, se va studia hotărîrea Comitetului Internațional Olimpic, prin care numărul formațiilor participante la turneul olimpic se reduce la 8. Organizatorii viitoarei Olimpiade albe de la Sapporo (Japonia) au cerut să se facă o excepție pentru Jocurile de iarnă din 1972, admițîndu-se 16 echipe.

TINERII LUPTĂTORI ROMÂNI ÎN COMPETIȚII INTERNAȚIONALE

Astăzi și mîine tinerii luptători din loturile republicane (greco-romane și libere) vor participa la două turnee internaționale individuale în compania reprezentanților Poloniei. La Cimpulung Muscel se desfășoară întrecerile la greco-romane, iar la Odorheiul Secuiesc cele de lupte libere.

★

La Slatina s-a desfășurat meciul internațional de lupte greco-romane dintre echipele de juniori ale României și Poloniei. Cei peste 1500 de spectatori prezenți au aplaudat comportarea frumoasă a juniorilor noștri și victoria pe care ei au obținut-o la scor : 7—3. A. Popa, T. Ignătescu și R. Codreanu au furnizat cele mai spectaculoase partide.

ÎN TURUL FRANȚEI

MERCKX A PRELUAT TRICOUL GALBEN

PARIS, 4. — Cea de a 6-a etapă a Turului ciclist al Franței disputată pe distanța Mulhouse—Belfort (133,5 km) a fost dominată de Eddy Merckx care și-a asigurat nu numai victoria în etapă cu 3h 37:25 dar a intrat și în posesia tricoului galben.

El conduce, acum, în clasamentul general cu 28 h 04:44 fiind urmat de Rudi Altig la 2:03, de Jan Janssen la 4.41 și de Felice Gimondi la 4:50.

LA WIMBLEDON

PRIMII CÎȘTIGĂTORI :

Ann Jones, Newcombe — Roche

LONDRA, 4. — Proba de simplu-feminin a oferit prima finală a turneului de tenis de la Wimbledon. Și după o lungă pauză (8 ani), publicul a putut aplauda o englezoaică în fericita postură de cîștigătoare, căci Ann Jones a reușit să dispună de americanca Billie Jean King cu 3—6, 6—3, 6—2.

Cea de a doua probă care s-a terminat a fost cea de dublu-masculin în care australienii Newcombe și Roche au întrecut pe Okker (Olanda) și Riessen (S.U.A.) cu 7—5, 11—9 și 6—3.

REFLECȚII DUPĂ EUROPENELE DE BOX

Semimuscă :

Aurel Mihai ar fi putut, dar...

De puțin timp, în întrecerile de box a apărut o nouă categorie : semimuscа. La campionatele europene de la București au fost prezenți sportivi din 9 țări, iar disputele celor mai ușori boxeri au oferit partide electrizante.

Dintre cei 9 candidați la centura de campion european, 4 aveau șansele cele mai mari la cununa cu lauri a campionatului : Weinhold (R.D.G.), Rozek (Polonia), Semenov (U.R.S.S.) și Aurel Mihai (România). Dar dintre cei 4 favoriți, doar Rozek a reușit să urce pe una din treptele podiumului : a treia. Sorții au decis ca cei 4 să se întîlnească între ei încă din primul tur. Aceasta a făcut ca

György Gedo
văzut de AL. CLENCIU

sportivi mai slab cotați, dar bine plasați pe tabelul de desfășurare, să se numere la sfîrșitul competiției printre premiați, iar titlul să revină, pînă la urmă, maghiarului Gedo.

Reprezentantul nostru ar fi putut obține, încă de la prima sa participare la o mare competiție, un rezultat de răsunet. După ce în primul meci a trecut peste unul dintre cei mai redutabili boxeri ai categoriei, Weinhold, în următoarea partidă, Mihai a avut ca adversar un alt candidat la supremație, Rozek. În această partidă, după o repriză în care l-a surclasat pe polonez, trimițîndu-l și la podea de două ori, Mihai a slăbit ritmul, iar arbitrii ținînd seama de revenirea lui Rozek din ultimele două minute ale luptei, i-au acordat victoria. Aurel Mihai s-a văzut astfel eliminat din competiție. Pregătirea și talentul său îi dădeau însă dreptul la mai mult. Ne-a mirat faptul că antrenorii Teodor Niculescu și Nicolae Buză, care-l asistau la colț, n-au reușit să dea elevului lor cele mai bune sfaturi, care să-i asigure victoria. Dimpotrivă, îndrumările lor au fost contradictorii.

Pugilistul din Constanța a fost foarte conștiincios în pregătire și a reușit ca într-o perioadă scurtă de timp să-și elimine multe din deficiențe : nu a mai lovit cu mănușa deschisă, a apreciat mai bine distanța, și-a mărit viteza de execuție și forța loviturilor. Eroarea tactică din partida cu Rozek, sperăm că-i va fi de învățătură pentru viitor. Dacă lui Aurel Mihai i se va acorda aceeași atenție ca și pînă acum, el are toate șansele să înregistreze rezultate foarte bune. Pentru aceasta, el trebuie însă rodat în cît mai multe competiții internaționale, cu adversari diferiți ca pregătire și stil. În felul acesta, în 1971 la C.M. sau în 1972 la J.O., constănțeanul ar putea intra în plutonul boxerilor care „se bat" pentru cucerirea medaliilor de aur.

Întrecerea „semimuștelor" a evidențiat tendința multora de a pune accentul pe boxul în forță, pe combativitate. Lucru curios, dacă ne gîndim că acești boxeri nu depășesc 48 kg. Cu toate acestea, A. Mihai, Escudero (Spania), Udella (Italia), Solomos (Grecia), Gadjev (Bulgaria) — halterofili în miniatură — s-au angajat în dispute dure, n-au știut ce înseamnă defensiva. Singur, maghiarul Gedo a arătat o tehnică destul de bine pusă la punct, grație căreia a cîștigat titlul. El a suplinit lipsa de combativitate cu punerea în valoare a unor procedee de luptă variate, a știut să se blocheze mai prompt decît colegii săi de categorie. În linii generale însă, reprezentanții categoriei 48 kg n-au reușit să evolueze de așa manieră încît să ne impresioneze. Mai bine spus, n-am văzut boxeri de clasă certă la această categorie.

Paul IOVAN

PANORAMIC SPORTIV EXTERN

S-ar părea că fotbalul, intrat în vacanță evasitotală, stă tolănit la soare pe cine știe ce plajă, eventual dormitînd. E, mai mult ca sigur, o simplă impresie ; dacă furtuna competițiilor nu a izbucnit încă, în schimb, la Geneva, va avea loc joia viitoare tragerea la sorți în marile confruntări europene 1969-70. Sînt deci norii care se acumulează înaintea sus-amintitei furtuni, iar balonul rotund, simpaticul perfid, se face că nu știe, dar, de fapt, pindește anunțarea marilor șocuri fotbalistice. Se mai anunță, însă, o furtună, pe cerul Italiei : la 10 iulie ia sfîrșit perioada de transferări din „calcio", iar cifrele anunțate de pe acum (1 300 000 000 de lire pentru Riva !) încing o sarabandă de neconceput pe alte meleaguri.

Continuă sezonul „plin" al tenisului, desigur cu cap de afiș, open-ul Wimbledon, dar și alte concursuri revendică un loc sub soare : mai întîi, turneul tradițional de la Travemünde (R. F. a Germaniei), competiție care i-a prilejuit lui Ilie Năstase, în 1967, prima victorie într-un turneu internațional (a dispus în finală de danezul Jan Leschly) Anul acesta, ordinea favoriților în tabloul de concurs este următoarea : 1. Mulligan (Australia) ; 2. Năstase ; 3 Ploz (R.F.G.) ; 4. Gulyas (Ungaria) ; 5. Pohmann (R.F.G.) ; 6. Szikszai (Ungaria) ; 7. Phillips Moore (Australia) ; 8. Carlstein (Suedia). Ordinea și numele prezente scutesc de comentarii ! Iar după încheierea turneului de la Travemünde, urmează un alt punct important din itinerarul competițional, open-ul de la Bastad.

Continuă Marea Buclă, cu o desfășurare din ce în ce mai palpitantă, în care atenția îndreptată spre duelul Merckx-ceilalți prilejuiește cîte o năzdrăvană afirmare ca aceea a lui Joaquin Agostinho, primul (poate chiar... ultimul) ciclist portughez care a cîștigat o etapă în Turul Franței. Interesant este faptul că, încă după o săptămînă de cursă, orice pronostic este hazardat. diferențele din clasamentul general, de ordinul secundelor reușind să mențină disputa la cea mai înaltă tensiune.

Un alt sport, în care rezultatele ne arată permanenta creștere a nivelului biologic omenesc, este în plin sezon : atletismul. Un noian de concursuri, fiecare dintre ele eventuală sursă de noi performanțe înalte, ocupă mai toate zilele din săptămîna-subiect. Mai întîi, diferite meciuri atletice inter-țări : Cehoslovacia — Marea Britanie (echipe complete), Danemarca — Norvegia, R. D. Germană — Ungaria (juniori și junioare), Franța — Polonia (masculin). Iugoslavia — Belgia — Grecia (masculin), Bulgaria — Polonia. Apoi, diverse alte confruntări tradiționale și campionate naționale, toate capabile să ne furnizeze, o clipă mai devreme, date privind candidaturile la locuri de onoare în ediția 1969 a Campionatelor europene de la Atena.

Bolizii pe patru roți se întrec în Marele Premiu al Franței, contînd în Campionatul mondial al formulei 1, la Clermont Ferrand. Iată, însă, un gen de competiții la care așteptarea rezultatelor stă nu numai sub semnul interesului, ci și al strîngerii de inimă : prea mare a început să fie numărul victimelor Aidoma unui ucenic-vrăjitor, automobilismul de înaltă competiție pare a se hazarda în afara limitelor umane de stăpînire a forței fantastice la care au ajuns motoarele. Într-o asemenea pseudo-jucărie se ascunde astăzi o adevărată herghelie de cai-putere, iar lupta pentru întîietate e acerbă. Credem că a sosit momentul unei noi revizuiri a regulamentelor de către C.S.I., care pînă acum s-a ocupat prea mult de detaliile tehnice și prea puțin de oamenii care poartă mașinile spre victorie.

G. RUSSU-ȘIRIANU

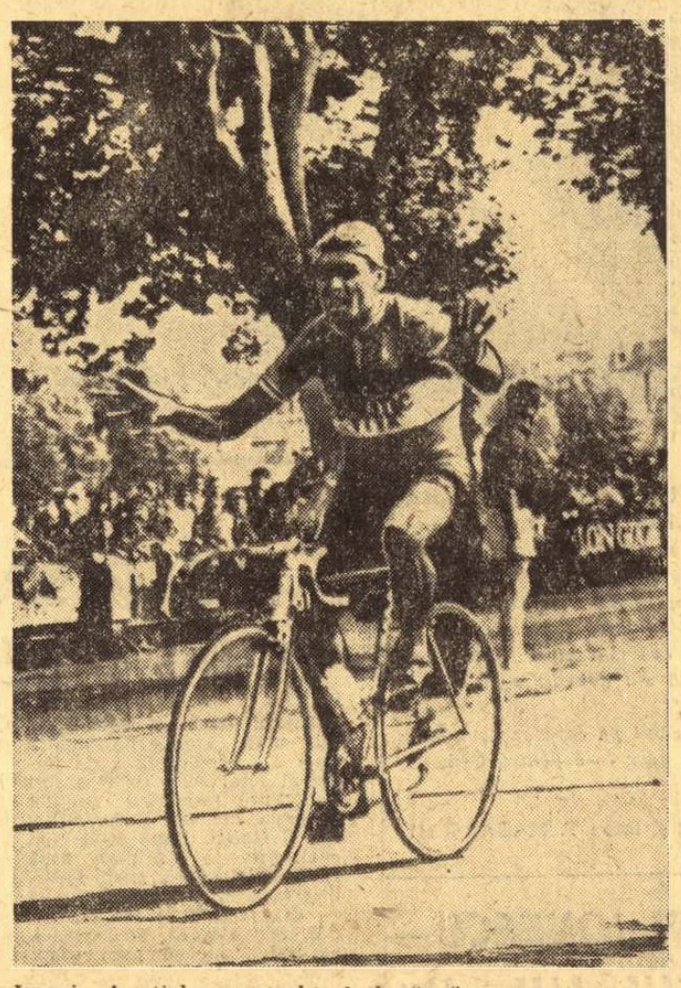

Joaquin Agostinho, „portughezul zburător", trece primul linia de sosire. Joi la prînz — un anonim profesionist „de echipă ; joi seara — celebru autor al unei evadări solitare care a produs efervescență în „Tour"

-TELEX-TELEX-TELEX-TELEX-

ÎNTR-UN MECI internațional de lupte greco-romane desfășurat la Savona (Italia), echipa de tineret a României a dispus cu 16—4 de cea a țării gazdă.

■

Patru dintre înotătoarele americane medaliate cu aur la Ciudad de Mexico și-au anunțat retragerea din activitatea competițională. Este vorba de Claudia Colb (campioană olimpică în probele de 200 și 400 m mixt), Pokey Watson (campioană olimpică la 200 m spate), Jane Barkman (campioană olimpică în proba de ștafetă 4 x 100 m liber) și Catie Ball (campioană olimpică în proba de ștafetă 4 x 100 m mixt).

Cu prilejul unui concurs internațional de haltere, care a avut loc la Freiburg, sportivul belgian Serge Reding, medaliat cu argint la Ciudad de Mexico, s-a clasat pe primul loc la categoria supergrea cu un total de 540 kg.

■

Titlul de campioană a U.R.S.S. la volei masculin i-a revenit în acest an echipei Burevestnik din Alma Ata. În ultima etapă, voleibaliștii de la Burevestnik au învins pe teren propriu cu scorul de 3—1 (10—15, 15—6, 15—12, 15—5) formația Radiotehnik Riga. Într-un alt joc, formația T.S.K.A. Moscova, principala candidată la titlu, a pierdut cu 1—3 (15—9, 13—15, 13—15, 10—15) în fața echipei Lokomotiv Kiev.

Tiparul I. P. „Informația", str. Brezoianu nr. 23—25, București

40368

PROLETARI DIN TOATE ȚĂRILE, UNIȚI-VĂ!

Redacția și administrația: str. Vasile Conta nr. 16, tel. 11.10.05, interurban 72 și 286. Telex sportrom buc. 180.

sportul

4 pagini 30 bani

Anul XXV — Nr. 596 (6030) ZIAR AL CONSILIULUI NAȚIONAL PENTRU EDUCAȚIE FIZICĂ ȘI SPORT Duminică 6 iulie 1969

Azi, start în barajul pentru divizia B la fotbal

La ora cînd citiți aceste rînduri, campioanele celor 8 serii ale diviziei C sînt gata de întrecere pentru a cuceri dreptul de a activa în sezonul viitor în divizia secundă.

Conform regulamentului, doar 4 din cele 8 echipe vor promova în divizia B, cîte două formații din grupele de la București și Cluj. Care vor fi cele 4? Un pronostic este foarte greu de dat, deoarece toate aspirantele s-au pregătit cu multă seriozitate pentru acest examen dificil. Majoritatea formațiilor au făcut antrenamente de acomodare pe stadioanele ce vor găzdui partidele barajului.

Etapa de azi programează următoarele meciuri:

● BUCUREȘTI: Stadionul Giulești: **Metalul Plopeni — Metalul Tîrgoviște**; Stadionul Politehnica: **Știința Bacău — I.M.U. Medgidia**;

● CLUJ: Stadionul Municipal: **Olimpia Satu Mare — Minerul Anina**: Stadionul Clujeana: **Chimia Făgăraș — Știința Petroșani.**

Toate partidele vor începe la ora 10.

Drimer a cîștigat meci-turneul de baraj

Vineri seara a luat sfîrșit în sala Constructorul din Capitală, meci-turneul pentru desemnarea celor doi reprezentanți ai țării noastre în turneele zonale, unul din cele mai puternice concursuri de șah desfășurate în țara noastră.

Pe primul loc s-a clasat maestrul internațional **Dolfi Drimer**, cu 6½ puncte (din 10 posibile), urmat de marele maestru internațional **Florin Gheorghiu** cu 6 p. În continuarea clasamentului: **V. Ciocîltea** și **Th. Ghițescu** 5½ p, dr. **O. Troianescu** 4½ p și **Em. Ungureanu** 2 p.

● Ieri, echipa reprezentativă a Bucureștiului a plecat la Moscova, pentru meciul inter-orașe cu selecționata șahiștilor din capitala U.R.S.S.

Slovan Bratislava — Farul 1-0 (0-0)

CONSTANȚA, 5 (prin telefon). În cel de al doilea meci din cadrul „Cupei Litoralului '69", disputat în nocturnă pe stadionul 1 Mai, formația cehoslovacă Slovan Bratislava a întrecut la limită pe Farul Constanța. Jocul a fost foarte disputat și a plăcut celor 8 000 de spectatori. Spre deosebire de prima lor evoluție, de data aceasta, fotbaliștii cehoslovaci au jucat mai bine, însă au comis și unele neregularități. Constănțenii au ratat multe ocazii din situații extrem de favorabile. Unicul gol a fost marcat de Cvetler, în min. 66, printr-un șut de la 16 m. A arbitrat bine Z. Drăghici — Constanța.

C. POPA
coresp. principal

Meci internațional de fotbal pe Giulești

Stadionul Giulești găzduiește azi, de la ora 11,45, partida internațională amicală de fotbal dintre echipa de tineret a Rapidului și selecționata similară a orașului Salzgitter (R. F. a Germaniei).

„Trofeul Zagreb" la handbal feminin:

ROMÂNIA — U.R.S.S. 17-15 (9-8)

BELGRAD 5 **(prin telefon).** — În diferite orașe din Iugoslavia s-au disputat vineri partidele din cea de a treia etapă a tradiționalei competiții de handbal feminin dotată cu „Trofeul Zagreb". **În cel mai important meci, selecționata României, jucînd excelent, a învins reprezentativa Uniunii Sovietice cu scorul de 17-15 (9-8).** Punctele au fost înscrise de **Dobirceanu (4), Ilie (3), Neghină (3), Micloș (3), Arghir (2), Munteanu** și **Soos** pentru România, **Bobrova (5), Turcina (4), Omelciuk (3), Sabanova, Osetinskaia** și **Kan Fan-san** pentru U.R.S.S. Partida s-a disputat în localitatea Krijevți, în fața a peste 1 000 de spectatori. În celelalte jocuri programate s-au înregistrat următoarele rezultate: **Ungaria a învins surprinzător, la Ivanicigrad, selecționata Iugoslaviei cu scorul de 7-6 (5-3), iar Polonia a dispus de echipa Ivanicigrad cu 12-8 (6-3).**

IVO GORAN

NOI RECORDURI LA PISCINA TINERETULUI

Întrecerile de înot din cadrul campionatului Capitalei sînt în plină desfășurare. Iată cîteva din rezultatele înregistrate:

A. Spinea 60,5 — 100 m; **I. Sveț 1:10,8 la 100 m liber — nou rec. de copii C**; T. Nuțeanu și Gh. Lupu 2:30,4 la 200 m spate; A. Horvat 2.58,9 și E. Tschiltsche 2:59,3 la 200 m spate; L. Dan 69,4 și E. Cristescu 71,9 la 100 m liber; Eug. Cristescu 2:56,6 — 200 m spate; Cr. Balaban 5:48,0 — 400 m mixt; **Anca Groza 5:54,0 la 400 m mixt — nou record de copii A**; E. Cristescu 2:37,8 — 200 m liber; **A. Horvat 2:37,0 la 200 m liber — nou record de copii B**; Anca Hutzu 3:13,8 — 200 m bras; G. Cerbeanu 1:12,7, A. Groza 1:14,0, C. Vijeu 1:14,8 la 100 m delfin; L. Copcealău 67,4 la 100 m delfin.

În curînd o plăcută surpriză pentru școlarii sportivi din Capitală!

Doriți să vă apară fotografia în ziar?

Doriți să participați la un dejun ca invitați ai lui Marin Niculescu și Gabriel Moiceanu?

„Cheia" — în numerele viitoare din sportul

AZI, LA BRAȘOV

Finala campionatului de juniori

Orașul de la poalele Tîmpei găzduiește azi finala campionatului de juniori.

Concurente în ultimele 90 de minute ale competiției sînt reprezentantele centrelor universitare Cluj și Iași.

Dacă Universitatea Cluj nu mai are nevoie de vreo recomandare specială „în materie", echipele sale de juniori fiind, de-a lungul anilor, glorii ale team-urilor românești „under 18 years", Politehnica Iași este o... premieră așteptată cu legitim interes.

Oricare ar fi rezultatul de azi, evoluțiile de pînă acum ale celor două finaliste reprezintă un succes.

Fie ca azi, ultimul titlu al anului, titlul celor mai tineri campioni ai țării, să fie decernat echipei mai bune, la capătul unui joc de bună factură tehnică și spectaculară, care să satisfacă pretențiile iubitorilor fotbalului din Brașov.

Iată programul de azi, de pe stadionul Tineretului, începînd de la ora 16: **Metalul — Ș.S. Brașov** (loc 3—4) și **Universitatea Cluj — Politehnica Iași** (loc 1—2).

„CUPA BUCUREȘTI" LA VELODROM

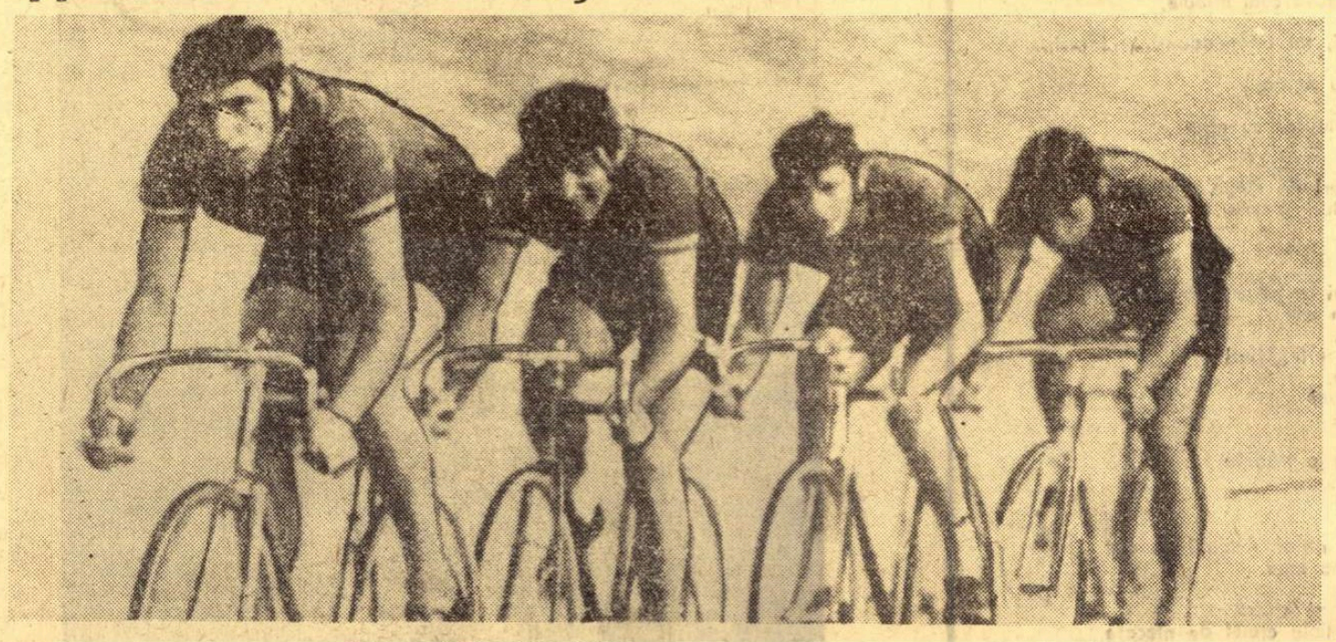

Echipa României în timpul cursei de urmărire.
Foto: V. BAGEAC

PHAKADZE (U.R.S.S.) A CÎȘTIGAT CEA MAI FRUMOASĂ PROBĂ A COMPETIȚIEI: VITEZA

● Ceilalți învingători: Anton Werner (Olanda) — urmărire individuală și Arie Moret (Olanda) — eliminare ● Echipa de urmărire a României a debutat cu cel mai bun timp al zilei ● Paul Soare și Gh. Juravle au cucerit medalii de bronz ● Întrecerile de astăzi încep la ora 9,30.

Ziua a doua a *„Cupei Bucureștiului"*, la fel de palpitantă, cu dispute ce s-au ridicat la un nivel încă neîntîlnit pe ovalul nostru de beton, a satisfăcut din plin exigențele publicului și ale specialiștilor. Omar Phakadze, excelentul sportiv sovietic, și-a înscris în palmares o strălucită victorie în cea mai frumoasă probă a velodromului: viteza. Adversarii săi au încercat în toate felurile să-l depășească, dar n-a fost chip. Este atît de bine pregătit, sprintează cu atîta forță încît nimic nu-l poate surprinde. Pentru toată lumea evoluția sa a fost o încîntare.

Păcat însă că această probă nu ne-a adus și satisfacția unei performanțe onorabile din partea celui pe care-l creditasem cu șanse: Florian Negoescu. Din mare speranță, el s-a transformat într-o mare deziluzie. Despre această probă, DAN POPOVICI, maestru al sportului, fost campion de viteză al țării, ne-a spus: *„Phakadze este un atlet de rasă. El a făcut o veritabilă demonstra-*

Hristache NAUM
Neagoe MARDAN

(Continuare în pag. a 4-a)

Dupăă Sir Stanley Rous...

Două evenimente, de o factură total deosebită, au traversat în ultima săptămînă existența clubului clujean „U": mesajul președintelui F.I.F.A., Sir Stanley Rous (care, întrecînd orice record de punctualitate, a felicitat — înaintea tuturor — gruparea alb-negrilor pentru îndelungata și prodigioasa ei activitate) și incidentul provocat de trei fotbaliști — Lică, Codrea și Ionescu — care, surprinși asupra unei infracțiuni (escaladarea nepermisă a unui gard), au produs scandal, acțiune deviată ulterior într-o veritabilă păruială publică.

Total diferite în conținut și aparent fără puncte de contact, cele două fenomene se întrepătrund, totuși, ele avînd elemente de referință la același obiect: etica studentului sportiv. Pe cînd primul vine să releve multiplele valențe pe care le incumbă sau trebuie să le incumbe conduita studentului sportiv, celălalt vine, parcă, să-i demonstreze limitele, să ultragieze ideea de moralitate.

„Fotbalul modern — susține Sir Stanley Rous — s-a jucat prima dată în universități, colegii și școli, instituții spre care privim astăzi cu deosebit interes ca fiind pepiniere de jucători, călăuze în subtilități și tactică, școli sportive ale înaltei moralități".

Pendulînd între auditorii și arenă, discipolul sportiv al universităților capătă posibilitatea îmbinării înaltelor deziderate pe care știința i le relevă cu nobilele simboluri sportive, îmbinare care-l certifică drept spirit elevat și care-l obligă la un comportament deosebit.

Etica sa, născută din acumulări și interpretări superioare, capătă valoarea unui etalon spre ale cărui dimensiuni trebuie să tindă atît tineretul școlar, cît și cel aflat în aulele universităților. Fiind discipolul unei „școli sportive a înaltei moralități", cum susține pontiful fotbalului mondial, sportivul universitar are misiunea propagării (prin faptă) a comandamentelor morale care dirijează o ținută corectă și o disciplină a rațiunii și a bunului simț.

Actele (indiferent de natura și gravitatea lor) care supun comentariului și dezaprobării publice probitatea morală a studentului sportiv au darul de a nemulțumi total, de a îndurera profund. Și nu alta este astăzi starea la Universitatea Cluj.

Cît privește supoziția după care studenții duc în arenă și în viața socială prea puțin din spiritul academic ce ar trebui să le fie propriu, o recuzăm dintr-un început. Ne obligă la aceasta exemplele marcante de corectitudine și probitate pe care sportul studențesc (și îndeosebi cel studențesc clujean) le-a evidențiat de-a lungul celor 50 de ani de existență.

Nușa MUȘCELEANU

În meci revanșă Cuba — România 58-56

Astă-seară, ultimul meci

Aseară, în cadrul plăcut al terenului Floreasca, reprezentativele feminine de baschet ale României și Cubei au furnizat o partidă la fel de pasionantă ca cea din ziua precedentă, de la Ploiești. Într-adevăr, dacă ar fi să ținem seama numai de evoluția scorului am avea suficiente argumente pentru întărirea acestei afirmații. Oaspetele și-au impus ritmul rapid de la început și, prin intercepții, contraatacuri și pătrunderi, au reușit să obțină inițiativa: 12—8 min. 6, 22—16 min. 12, 27—18 min. 18, 31—22 min. 20. După consumarea minutelor de odihnă, tot impetuoasele baschetbaliste cubaneze domină, dar, treptat, acțiunile sportivelor noastre devin mai legate și, ca urmare, diferența de scor începe să descrească, ba chiar, în min. 31, intervine egalarea: 35—35. În continuare, formația română obține un ușor avantaj (41—37 în min. 30), pierdut însă destul de repede. Lipsa meciurilor se face din plin resimțită (să nu uităm că sportivele noastre au încheiat activitatea competițională în luna mai), în special în ceea ce privește coeziunea și, ca urmare, oaspetele prelau inițiativa și conducerea. În final, echipa României forțează egalarea, dar desele ratări o împiedică să-și atingă scopul, astfel că selecționata Cubei obține o meritată victorie la limită: 58—56 (31—24), revanșîndu-se după insuccesul de vineri seară.

Scorul a fost realizat de Skeete 25, Reynoso 9, Jova 14, Serqet 4, Borrero 4, Lugones 2 pentru Cuba, respectiv Diaconescu 20, Georgescu 10, Ghiță 2, Savu 11, Taflan 6, Racoviță 7. Au arbitrat bine I. Petruțiu și I. Șerbănescu.

Astă-seară, de la ora 19, terenul Floreasca (în caz de ploaie, sala Floreasca) găzduiește ultima partidă România —Cuba. Intrarea liberă. (d. st.)

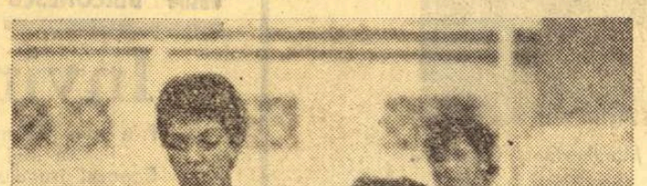

Încercarea de pătrundere a Ancăi Racoviță este stopată de Skeete, cea mai bună jucătoare a oaspetelor.
Foto: N. DRAGOȘ

Ștafetele călăreților

CONSTANȚA, 5 (prin telefon). În probele de ștafetă disputate ieri, călăreții de la Steaua au reușit să-și adjudece victoria la două categorii, ușoară și mijlocie. Dinamoviștii, care conduc în clasamentul general, s-au impus doar la semiușoară. Iată rezultatele: **semiușoară**: 1. Dinamo (V. Ionescu cu Keops și S. Mircea cu Alma) 1:33,3; 2. Armata Cluj (V. Contiu cu Trubadur și I. Vifaldy cu Oglinda) 1:40,5; 3. C.S.M. Sibiu (B. Filip cu Dorinel și I. Munteanu cu Strop) 1:41,8; **mijlocie**: 1. Steaua (C. Ilin cu Viteaz și A. Donescu cu Graur) 2:05,5; 2. Dinamo (O. Recer cu Gama și Gh. Vlad cu Spirt) 2:18,2; 3. Centrul de călărie București (Manuela Firșirola cu Arcaș și Gabriela Ionescu cu Ghidran) 2:52,2; **ușoară**: 1. Steaua (D. Velea cu Zefir și V. Bărbuceanu cu Năsturaș) 2:05,5, 2. C.S.M. Sibiu (E. Wermescher cu Gica și H. Müller cu Cabana) 2:10,0; 3. Dinamo (A. Bozan cu Sondor și Gh. Moiseanu cu Petrișor) 2:11,8. Concursul continuă.

Cornel POPA
coresp. principal

Gimnastele „balerine" își desemnează campioanele

CONSTANȚA, 5 **(prin telefon).** În sala de sport din localitate au început finalele campionatului republican de gimnastică artistică. Iată primele cîștigătoare.

Cat. a IV-a: exercițiul impus fără obiect și individual compus — **Cristina Georgescu** (Sc. sp. 1 Buc.) 9,25 și 17,15; echipe — Școala sportivă nr. 1 Buc. 96,20 p. **Cat. a III-a**: exercițiul impus fără obiect — **Elena Robu** (Șc. sp. 2 Buc.) 9,10; exercițiu impus cu panglică și individual compus — **Mioara Cozia** (Șc. sp. 2 Buc.) 9,35 și 18,35; echipe — Școala sportivă 2 Buc. 54,30 p. Întrecerile continuă. **(Horia ALEXANDRESCU)**

Deși învins în Marele premiu al orașului Reims, automobilistul englez Piers Courage s-a consolat cu faptul că a realizat în acest concurs cel mai rapid tur: 8,301 km în 2:12,6, ceea ce se traduce într-o remarcabilă medie orară: 225,386 km.
În fotografie: *Courage la bordul mașinii sale Brabham-Ford.*

De data aceasta aplauze pentru juniorii noștri

România — Ungaria 4-2 la polo

Fizionomia partidei revanșă dintre tinerii poloiști ai României și Ungariei a fost total diferită de cea a meciului din ajun, lucru în parte explicabil dacă vom ține cont de cîteva elemente esențiale. În primul rînd, oaspeții au fost prea siguri de superioritatea lor și au greșit grav. Apoi, reprezentanții noștri, de data aceasta mult mai ambițioși și dornici să justifice că selecționarea lor nu a fost întîmplătoare, au suplinit minusurile din pregătirea tehnică și tactică printr-o aprigă dorință de a învinge și un efort considerabil.

Ca urmare, după două reprize cu aspect echilibrat, în care fiecare echipă a înscris din superioritate numerică (Frincu și Hamori) selecționata noastră s-a impus net în cel de al treilea rund (Frincu a marcat dintr-o poziție dificilă, iar Mustață l-a obligat — cu un șurub din centru pe excelentul Horvath să scoată a 3-a oară mingea din plasă), luînd un avantaj decisiv (3—1). Pînă la sfîrșit, românii au mai adăugat în cont un gol realizat de Slăvei din superioritate numerică și apoi și-au apărat cu strășnicie zestrea, neîngăduind adversarilor decît să reducă din handicap spre sfîrșitul reprizei (Szeri). Scor final: 4—2 (1—0, 0—1, 2—0, 1—1), care consfințește o victorie frumoasă, pe deplin meritată și mult aplaudată.

N. Nicolaescu, cu sobrietatea-l și corectitudinea caracteristice a condus formațiile: ROMÂNIA: Fl. Slăvei (Huber) — Fl. Teodor, ROTARU, Bartolomeu, MUSTAȚA, FRÎNCU, I. SLĂVEI, Firșirotu, Harabula, Pop; UNGARIA: HORVATH (Hauszler) — Vörösvari, Nemesik, Szeri, KOLLER, Magas, HAMORI, Szittya, Szello, Ipacs. (a.v.).

Echipa de judo a Cehoslovaciei în țara noastră

Puternica echipă de judo a Cehoslovaciei se află în țara noastră pentru a participa la o pregătire comună cu sportivii români din lotul reprezentativ. În zilele de 12 și 19 iulie, la Constanța, formația oaspe va participa la două „triunghiulare".

SPORTUL — poezia elanurilor pure

ORGA STADIONULUI

Titlul acesta, împrumutat lui André Obey, încearcă să fie un omagiu adresat registrului larg al bazilor care n-au trecut porțile arenelor fără să se înfioare de poezia sportului. Claviatura acestei orgi a produs de-a lungul veacurilor opere cu timbruri de o mare varietate, de la odele olimpice ale lui Pindar pînă la poeziile „pentru jocul cu mingea" ale lui Umberto Saba. Au cîntat sportul poeți consacrați : Frédéric Mistral, în 1859, urmărea o cursă pedestră la Nimes, și mult mai aproape de noi Johannes Becher descria legănarea iolelor în întrecere pe lac. Dar și sportivii au provocat muzele : fostul campion francez de triplusalt, Gilbert Prouteau, publică în 1942 volumul de versuri „Les rythmes du stade".

Alături de sculptură, poezia este probabil arta cea mai îndreptățită să transfigureze sportul, redîndu-i frumusețile dinamice în imagini imobile. Pagina de față încearcă, fără nici un sistem, să vă ofere cîteva mostre de versificație cu temă sportivă, de la vulcanicul Alberti la hîtrul Soresu, trecînd prin cîțiva discipoli autohtoni ai lui Montherlant, unii cu notația eliptică, alții în cadență homerică, bună de scandat, — toți la un loc amanți ai poeziei și ai sportului.

(vib)

Rafael ALBERTI

BLONDUL PLATKO

Nimeni nu va uita, Platko,
Nu, nimeni, nimeni,
urs blond din răsărit.
Nici marea, nici vîntul, Platko,
blondule Platko pur-sînge,
portar în pulbere,
paratrăznet.
Nu, nimeni, nimeni.
Tricouri albastre și albe în vînt,
tricouri ale Realului, parte adversă,
împotriva ta, zburînd, te răstoarnă,
Platko, Platko departe,
blondule Platko îndoit,
tigru înfocat în iarba altei țări.
Tu cheie,
Platko, tu cheie ruptă,
cheie de aur căzută în fața unei porți aurite.
Nu, nimeni, nimeni,
nimeni nu va uita, Platko.

(Poetul revoluționar spaniol, emigrat în Argentina, bun prieten al țării noastre, a închinat aceste versuri, în 1928, la Santander, celebrului portar Platko, după meciul Barcelona — Real San Sebastian. In românește de Aurora Molanu).

Petre DRAGU

Incendiu (I)

Am învins noi.
Ne recăpătăm răsuflarea sub torțe,
Sub treizeci de mii de torțe de celuloză tipărită.
Rotund salutăm din hăul giganticei vetre.
Sîntem, ca-n miezul unui rug circular,
Unsprezece vreascuri
Și ardem cu mișcări domoale, după ce
Am ars un ceas și jumătate cu scîntei.

Ei cîntă răgușit ca-ntr-o beție. În văzduh
Plutesc elitre de cenușă neagră,
Bucăți de celuloză pe care
Mîndru străluciseră-n zori
Chipurile și numele noastre.

Desigur, nu din pricina acestui gînd
Simțim că ni se face dintr-o dată
Nespus de frig..

Incendiu (II)

Ei au învins.
De cinci mii patru sute de ori inima noastră
A bătut secundele luptei.
Inima noastră : sferă
Lovită cu gheața și fruntea,
Lin mîngîiată prin iarbă, nemilos împunsă văzduhului,
Așteptată, respinsă, cucerită, pierdută,
Rîvnită, urîtă,
Maltratată cu pumnii, strînsă la piept,
Ocrotită cu pîntecul,
Călcată-n coltii tălpii,
Inima noastră :
Bucurie și spaimă,
Ghiulea a izbînzii și-nfrîngerii...

Dar ei au învins. Acum
Nepăsători ca un grup statuar,
Ca o horă de gips colorat,
Stau drepți la centrul terenului, fără să știe
Că timp de cinci mii patru sute de secunde
Au lovit cu piciorul și fruntea inima noastră.
De-aceea ne facem acum inima torță
Și-o fluturăm ca-ntr-un delir peste arenă :
Ca ei să-nțeleagă...

Retragere

El vine-n vestiarul pustiu cu brațele pline de flori,
Cuminte se-așează pe-un colț de banchetă
Și plînge tăcut în vreme ce de-afară
Se-aude strigătul mulțimii scandîndu-i numele
A mulțumire, laudă și bun rămas.

El plînge tăcut, singur printre flori,
Cuminte, cu genunchii strînși simetric, echipat
Regulamentar — și frumos
Ca un junior în ziua debutului.

El plînge singur printre flori și mingi
Și-n mîna umedă frămîntă ceasul dăruit de club
Pe care e gravat : „Îți mulțumim, Bătrîne. Adio".
De-afară, strigătul mulțimii, trompetele, sirena
Și crainicii povestindu-i marile fapte de luptă
Se-aud aseméni corului
Dintr-o piesă străveche despre destin.

El plînge tăcut ascultîndu-și numele.
Amplificat de cincizeci de mii de glasuri
Și crunt își izbește deodată genunchiul cu pumnul,
Înțelegînd că-n vastele tribune nu
Se află nici măcar un singur glas
Care să-i strige : Rămîi !

În clipa următoare, prelung
Se-aude fluierul arbitrului ce cheamă
Echipele la joc. Urale.
Salută prima cursă-a pustiului de pe extremă,
În vreme ce Bătrînul, printre flori și mingi,
Cu gesturi moi începe să-și dezlege
Șireturile albe.

(Din volumul în pregătire „Inscripții pe o minge")

Marin SORESCU

START

S-au dat atîtea starturi greșite,
Pistolul fie că n-a pocnit cum trebuie,
Fie că nu s-a auzit
Și jucătorii, de nervi, tot întorcîndu-se la locuri,
S-au luat la bătaie,
Și-au mînjit trupul cu zgură,
Și-au rupt picioarele,
Au scos ochii spectatorilor cu nisip.

Pista și tot stadionul
S-a roșit de multe ori de sînge,
S-au dat atîtea starturi greșite,

Într-o zi unul
Care dădea startul
De spaima dezastrului ce trebuia să urmeze
În loc să împuște în aer
S-a împușcat în cap.
Ca prin minune toți alergătorii
Au cîștigat întrecerea,
Abia dacă s-a observat
Moartea împușcatului.

De atunci, a devenit o tradiție,
Cel care dă startul
Își ochește tîmpla.

Pistolul care a adus atîtea medalii de aur
A ajuns acum în mîna mea.

Alergătorii, iată, au și culcat
Genunchiul stîng pe linia cretei de plecare
Ochii le-au luat-o înainte spre țintă,
Le freamătă nările de așteptare
Ca la caii pur-sînge.

Nu așteaptă decît o pocnitură.
Pistolul e în mîna mea.

Montherlant, fotbalist...

Vasile DIACONESCU

Invingătorul

Prin ramurile nervilor încă
se mai descarcă scîntei electrice,
Copacul trupului, de marea-ncordare,
mai tremură încă...
Numai încet revine liniștea vegetală.

În timp ce fața iradiază,
În jurul lui se strîng, magnetic, ceilalți,
Să-i atingă măcar mîna, veșmîntul...

DIN FABULELE LUI ESOP

Sportivul lăudăros

Un pentatlonist cu slabe
Rezultate-a fost plecat
Din orașul său în care
Des fusese criticat.

Cum se re-ntorsese-acasă,
Nu mai sta cu lăudatul
Despre cîte reușise
De cînd părăsise statul.

Și că-n special la Rodos,
A sărit atît de sus,
Că nici un atlet olimpic
N-ar avea mai mult de spus.

Cei care-au trăit acolo,
Performanța foarte rară,
Au s-o relateze sigur
Cînd s-or întîmpla prin țară.

Unul dintre asistenții
La pălăvrăgeala lui,
I-a răspuns : „E foarte bine;
Dacă este-așa cum spui,

Lasă-n colo mărturia.
Uite-aici, sîntem la Rodos;
Sări și-arată-ți bărbăția".

Din această povestire
Sensul e ușor de scos,
Cînd poți demonstra
prin fapte,
Vorbele sînt de prisos.

Broasca țestoasă și iepurele

Un iepure și-o broască
Țestoasă, nu-i minune,
Erau în controversă
Pe-a lor repezicîune.

Să termine disputa,
Propuser-o-ntîlnire,
Fixîndu-se și ziua
Și punctul de sosire.

Din capăt iepurilă,
Dotat cu mari resurse,
Consideră că-i sigur
Stăpînu-acestei curse.

Și n-a mai luat-o-n seamă:
Ba mai mult, s-a trîntit
Pe marginea șoselei
Și-năat-a adormit.

Broasca țestoasă însă,
Cum se știa mai moale,
A străbătut parcursul
Făr-a-ncerca escale.

În timp ce el cu somnul
Lupta, broasca s-a dus
De l-a-ntrecut și astfel
A luat și premiul pus.

Istorioara spune :
Talentul neglijat,
De-o muncă persistentă
E-adesea răsturnat.

(În românește de Sandu Teodorescu)

Géo CHARLES

ELEGIE

Culcat în patu-mi strîmt
visez învins
în barca-i de sulcele
aș fi visat la sport.

(Autorul, francez, a fost distins cu medalia de aur la concursul artistic — secția opere epice — din cadrul J.O. 1924. Traducere de V. B.)

Michèle DUPRAY

CAMPIONUL OLIMPIC LA SĂRITURA ÎN ÎNĂLȚIME

Cum își știe rolul un actor,
El își recită cazna
Agățată de genunchi, în legănarea umerilor,
El își repetă corpul.

Fecior supus supliciului admirabil al recordului,
Își ține inima și sufletul
Intemnițate în cei doi pumni
Pentru a le avea la îndemînă, pentru a se aținta la văpaia lor
Prin ochii lui trece o femeie cu ochii ca medalia de aur

Leu ce rage de-ndrăzneală
El dă ocol cuștii
Amețitoare a stadionului.

El l, de și-ar putea hoinări viața sub soarele din Mexico...
Cu toți mușchii răcoriți,
Dedat nisipului fierbinte...

Dar nu se poate, trebuie să fie puternic
Va trebui să sară mult mai sus decît cei mai puternic înaintași.

Trebuie, căci e astăzi.
Curg piraie prin el, torente, meteori,
El se mîngîie, amețit,
Nebun de lumină și de-avînt.

La semnal, a pornit.
Ascultător e fiecare mușchi,
Fiecare nerv și-a luat locul,
Nimic nu-i mai stăvilește spațiul, el sare către infinit.

(Poezie publicată în aprilie 1969 în revista „Points et Contrepoints" condusă de René Henner, membru al Asociației franceze a scriitorilor sportivi ; reprodusă de buletinul C.I.O. „Lettre d'informations" nr. 20—21 pe mai-iunie 1969 ; tălmăcită în românește de Victor Bănciulescu).

Dan LALU

Bătrînețea învingătorului

Mă uit la zările crepusculare. Se topesc în seară.
Catapeteasma cerului va fi cu stele înfloratâ...
Revăd prietenii pe care i-am învins odinioară,
revăd prietenii pe care nu i-am cunoscut vreodată.

Leandru

Am plutit
apropiind un mal
de celălalt mal,
îndepărtîndu-le, totodată,
pe o mare atrasă de lună.
Cine a fost
pe malul meu de dincolo,
mereu de dincolo,
cînd am plutit
sărutat de ape adînci,
ape rele,
îmbrățișat de lascive,
perfide talazuri,
că să nu mai aparțin
malului,
deși apele, sătule de mine,
malului m-au redat,
oricum,
sătule de mine ?

Reacția față de lucruri a discobolului

Leg totul,
echilibrez totul
pe verticala locului
și-mi trec inima
în centrul de greutate
al particulelor elementare
care mă înconjoară
și cu care,
la un moment dat,
pot alcătui o lume :
aer,
disc,
scrisori de dragoste,
iarbă
și multe alte lucruri intime.

Paavo Nurmi

Urcăm o dată cu seara
spre Pohjola
și pașii noștri se culcă
în iarba care este
a unui anotimp unic
și nesfîrșit
și evident ca o axiomă,
în apropierea
acoperișului renumit
unde
a murit numai timpul.
Umbrele se dilată
ca niște pecingini
pînă ce devin crepuscul,
pînă ce devin
noapte adevărată
și, acasă la Paavo Nurmi,
noaptea ne liniștește
cu o messă
pregătită
în orele de lucru ale zilei.

(Din volumul în pregătire „Romanță pentru discobol")

Duminicile unui nesportiv

EMINESCU

Am obiceiul de a supune unei probe simple, dar concludente, pe cei a căror informație în cultura românească o suspectez lacunară. Îi întreb anul nașterii și morții lui Eminescu. Cine nu suflă prompt cele două date—1850 și 1889 — e socotit căzut la examenul elementar de românism. Pentru că a nu ști cînd și-a consumat scurta viață, ca un fulger de lumină, cel mai mare poet al nostru, înseamnă să nu mai știi nimic sau să știi inutil tot ceea ce vei fi adunat.

La 15 iunie s-au împlinit opt decenii de la moartea Luceafărului, dată săpată și pe piatra mormîntului de la Bellu. Sînt contradicții asupra acestei date, în ce privește ziua exactă, pe care le consemnează și G. Călinescu în biografia sa eminesciană, după cum de altfel este o contradicție în însuși spiritul nostru între omul pieritor și poetul nemuritor, trăind și crescînd o dată cu trecerea vremii. L-am auzit odată pe Eugen Lovinescu spunînd că scriitorii și poeții „au contracte speciale cu moartea", că ei trăiesc cît trăiește opera lor. Dacă așa este, și cred adînc că este chiar așa, Eminescu va trăi mereu, cu noi și în noi, atîta timp cît, ridicînd ochii spre bolta nopților de vară, va răsuna în noi, înfiorîndu-ne sufletul, versul lui fără moarte :

Stelele-n cer
Deasupra mărilor
Ard depărtărilor
Pînă ce pier...

Opera supraviețuiește omului trecător. Știm destule despre omul-Eminescu și am ști și mai multe, dacă viața lui nu s-ar fi înfășurat în misterul în care se înfășoară geniile și aștrii deopotrivă. Imaginați-vă emoția nemaipomenită pe care am încerca-o dacă era inventat filmul și banda sonoră pe vremea cînd Eminescu mai trăia și l-am putea vedea pe ecran, cu ochii lui adînci, cu fruntea aceea ca un orizont nemărginit, cu pletele întunecate încadrîndu-i fața frumoasă, și i-am putea auzi glasul, despre care contemporanii susțin că era de o rară muzicalitate !

O emoție asemănătoare am încercat, cînd, la Petelea, parohul Gavril Branea, întors și el între timp între enoriașii săi din micul cimitir de pe o coastă aflată sub pădurea Șirilemnului, mi-a povestit ceea ce aflase de la predecesorul său despre trecerea lui Eminescu prin satul de lîngă Reghin, în vara anului 1866. Atunci a coborît Poetul pe Valea Bistriței și a Dornei, din Bucovina, spre a-și continua școala la Blaj. Fiindcă umbla „diecește", adică mai mult pe jos decît în vreo căruță ocazională, drumul de la Bistrița l-a purtat, prin Lechința, Archiud și Teaca, pînă la Petelea, unde pare să fi rămas cîteva zile. Nu numai fiindcă trebuie să fi dat acolo peste oameni primitori, ci și fiindcă valea Mureșului se lărgește, după Reghin, în lunci străjuite de dîlme acoperite cu păduri de stejar. L-o fi vrăjit poezia ținutului, cert este că parohul de care vorbeam ținea minte povestirea precursorului său despre băile zilnice făcute de tînărul „studinte" în Mureș. Își azvîrlea hainele de pe el, și se cufunda în apa adîncă de la fosta moară, din capătul de jos al satului, și înota după-amieze întregi, cu trupul viguros și mișcările sprintene ale vîrstei de adolescent. Poate că, ieșind din apa moale, care albește pînzeturile mai repede și mai bine decît orice chimicale, să fi mîncat chiar din agrișele sălbatice, cu boabe mari și aurii, cît cireșele, de care erau pline malurile. Le-am mai apucat și eu, acum douăzeci de ani, dar au dispărut de atunci, datorită întinderii ogoarelor pe ponoarele odinioară părăginite. Au dispărut și oamenii care l-au cunoscut pe Eminescu tînăr, pe atunci încă Eminovici, dar poetul trăiește, între noi, și cu noi, fără vîrstă, ca firul de soare, mereu tînăr și de necuprins.

Cred că amintirea aceasta a băilor făcute de Eminescu în Mureș, cu ore de înot pe sub perdeaua sălciilor bătrîne, este singura mărturie despre „sportivitatea" Poetului.

George SBÂRCEA

SPORTUL magazin

PROFESORI DE GIMNASTICĂ DE ALTĂDATĂ:

Gheorghe V. Preoţescu

● Elev al marilor Moceanu şi Velescu ● Un Hercule in straie orăşeneşti ● Promotor al oinei şi al luptelor greco-romane ● „Luptătorul mascat" din arena Circului Sidoli

Ora de gimnastică, la care elevii fremătau, iar profesorul apărea cu catalogul la subţioară, în surtuc de culoare închisă atunci cînd nu venea chiar în redingotă, cu mustaţa ca două vrăbii, de nu avea şi cioc ca Dimitrie Ionescu de la liceul Lazăr din Bucureşti sau de-a binelea barbă, ca Radu Corbu, profesorul de gimnastică de la liceul Nicolae Bălcescu din Brăila, pe care Spiru Haret, devenit ministru al instrucţiunii publice îl investise cu sarcina de a întocmi întîiul regulament al concursurilor interşcolare de oină, suplinind un veritabil campionat naţional, — ora de gimnastică rămîne nestearsă în cugetul fiecărui fost elev din acele generaţii, ajunse azi la vîrsta pensiilor...

Din galeria acelor înaintaşi îi reactualizăm azi, la masa umbrelor poleite cu respectul nostru, pe Gheorghe V. Preoţescu. Aparţinea pleiadei pe care au format-o *cei doi mari dinţi*, Gheorghe Moceanu şi Nicolae Velescu, în generaţie cu profesorii de gimnastică Bădescu, de la liceul Gh. Şincai, Teodor Georgescu de la liceul Matei Basarab, Boian de la liceul Spiru Haret, Richter de la Turnverein şi liceul Evanghelic, Tănăsescu, Ficrian şi atîţia alţii care au sădit sămînţă fertilă în ogorul pedagogiei sportive şi a gimnasticii româneşti.

La început a funcţionat la Cîmpulung-Muscel. Dramaturgul şi umoristul Tudor Musatescu a povestit duioase fragmente din activitatea profesorului generaţiei sale, acel ţăran în straie orăşeneşti care era Gheorghe V. Preoţescu. Mutat la Bucureşti, a funcţionat pînă la pensionare la liceele Sf. Sava, Libros, Sf. Iosif, Sf. Andrei şi la seminariile Central şi Nifon, care aveau cele mai bune echipe de oină, prin osîrdia acestui profesor iubitor al perpetuării şi valorificării virtuţilor tineretului nostru.

...Era înainte de primul război mondial şi Preoţescu îşi valorifica puterea şi îndemînarea, atît ca profesor cît şi ca luptător de greco-romane şi în această privinţă se ştiu multe din isprăvile izbutite de Preoţescu.

Într-o monografie a comunei Suhaia, din judeţul Teleorman, autorul, un fost învăţător al satului şi inspector şcolar, povesteşte: „Preoţescu, fiu al comunei, nu avea nici 18 ani cînd s-au petrecut faptele: într-o toamnă venea de la culesul porumbului, cu căruţa încărcată cu peste o mie de kilograme de ştiuleţi cu boabe. Pe şoseaua de pe dealul învecinat comunei, căruţa începe să alunece la vale, amenînţînd să se dea peste cap şi să omoare caii. Preoţescu era singur. Pe dată a propţit amîndouă mîinile în loitra căruţei şi a oprit-o, pînă ce au venit nişte oameni ca să pună bolovani la roţi.

...Altă dată, la o horă în sat, s-a iscat harţă între flăcăi. Se formă un cordon amenînţător, care se apropia de el, care avea să-i înfrunte pe toţi cei adunaţi împotrivă-i. Viitorul profesor de gimnastică şi luptător de greco-romane îi sfătuieşte pe rivali să se domolească. Dar cum nu era ascultat şi trecuseră chiar la atac, Preoţescu a început să se apere: punea mîinile pe cîte unul dintre flăcăii agresori şi-i apuca, cu o mînă de partea de jos a încheieturii brăcinarului, iar cu cealaltă mînă de gulerul cămăşii. Îi ridica, pe rînd, în aer, pe fiecare flăcău, ca pe o pereche de haltere şi mi ţi-i arunca apoi peste cellalţi care priveau la început nedumeriţi de ce avea să se petreacă şi apoi chiar înspăimîntaţi. Dar după ce a azvîrlit vreo zece dintre flăcăi, pe care apuca să-i mai prindă, larma s-a domolit şi tot el i-a îndemnat pe *«adversarii săi zburători»*, să reia joaca în horă, întinzîndu-le mîna fără urmă de supărare, fără trufia învingătorului, ci cu înţelegere frăţească, deşi unii dintre ei erau mai robuşti decît Preoţescu şi chiar cu mult mai vîrstnici atunci".

După primul război mondial, Preoţescu este trimis împreună cu Mitică Dona, Petre Sonda şi cu alţi sportivi din vechea gardă, la Jocurile Interaliate de pe stadionul Pershing din Paris, unde reprezintă cu cinste culorile sportului românesc.

După anul 1920, Preoţescu îşi reia activitatea didactică la liceele din Capitală, în începutul epocii eroice a sportului românesc. Pe atunci fotbalul nu aduna nici 2 000 de spectatori la un meci internaţional, cum era, bunăoară, Belgrad–Bucureşti, pe terenul nr. 1 al Parcului F.S.S.R. de la Arcul de Triumf, — azi stadionul Tineretului, printre ai cărui spectatori se afla şi autorul acestor rînduri. Era pe vremea cînd tragerile la semn, luptele greco-romane şi oina erau singurele sporturi care se bucurau de interesul spectatorilor.

Şi ani de-a rîndul, după întoarcerea de la Paris, *„luptătorul mascat"*, care nu era altul decît însuşi profesorul Gheorghe V. Preoţescu, de la Circul Sidoli şi Arenele Libertăţii, aduna mii de spectatori din toate cartierele Capitalei.

Odată cu trecerea anilor, cu neaua vîrstei la tîmple şi cu apăsarea vremii pe umerii care nu se string totuşi, Preoţescu abandonează luptele greco-romane şi rămîne doar profesor, sprijinind sportul naţional de tradiţie străbună, oina. El formează nuclee şi promovează elemente, în frunte cu antrenorul Al. Rafailescu, azi preşedintele colegiului de antrenori din Federaţia Română de Oină. Mai tîrziu, în anul 1929, tot datorită îndrumărilor lui Preoţescu, echipa de oină a Asociaţiei „Turda", — întemeiată din dragostea de sport a unui mănunchi de entuziaşti de vîrsta abia a bacalaureatului, — cucereşte pe stadionul ANEF campionatul intercluburi al României, învingînd în finală Craiu Iovanul din capitala Oltheniei. Şi-apoi, an de an, pînă la pensionare, Preoţescu rămîne mereu în fruntea promotorilor oinei, cu înimoase participări la organizarea acelei neuitate *„oina mare"*, titulatură sub care se desfăşurau competiţiile de oină pentru titlul naţional.

Dacă trăia, Gheorghe V. Preoţescu, ar fi avut acum 88 de ani, căci s-a stins la 81 de ani, acum şapte ani.

Amintirea lui călăuzeşte cu înimos îndemn pe foştii săi elevi, pe cei ce i-au cunoscut firea dreaptă, marile resurse atletice şi străduinţile întru promovarea sportului românesc, printre ai cărui pionieri e de aflat la loc de cinste.

M. DRAGOMIRESCU

Psihologia sportului — disciplină ştiinţifică

De vorbă cu dr. în psihologie Mihai EPURAN, prorector al I.E.F.S.

Personalitate binecunoscută în lumea pedagogilor şi cercetătorilor care slujesc cu pasiune şi abnegaţie domeniul educaţiei fizice şi sportului, conferenţiarul Mihai EPURAN este — de cîteva zile — posesorul înaltului titlu ştiinţific de doctor în psihologie, obţinut, după un strălucit examen, în baza primei teze de psihologie a sportului, susţinută în ţara noastră în înaltul for al Universităţii.

Iată, pe scurt, explicaţia unei vizite la „casa cu iederă" de la stadionul Republicii şi — în acelaşi timp — tema interviului solicitat conferenţiarului Mihai EPURAN, şeful catedrei de pedagogie-psihologie, prorector al Institutului pentru educaţie fizică şi sport.

— Felicitările „SPORTULUI" pentru primul titlu acordat în urma unei teze de psihologie a sportului! Sîntem tentaţi să credem că profesorul care şi-a sărbătorit 20 de ani de catedră, pedagogul cu zeci de lucrări publicate şi cu o activitate care, printre altele, i-a fost apreciată prin alegerea ca membru extraordinar al Asociaţiei internaţionale de ştiinţă a sportului, cu sediul în Argentina, membru corespondent al Societăţilor de psihologie sportivă din Franţa, S.U.A. ş. a., nu a avut, totuşi, emoţii la recentul examen de doctorat.

— Vă înşelaţi! Examenele rămîn examene. Chiar dacă ai trecut de prima tinereţe, chiar dacă ai acumulat o oarecare experienţă. După cum ştiţi, acest titlu a fost acordat pînă acum pe baza tezelor de psihologie a sportului, numai în cîteva ţări din lume (U.R.S.S., Bulgaria, Cehoslovacia) şi era prima dată cînd o asemenea temă era pusă la noi în discuţie. Dacă adaug şi faptul că urma să mă prezint în faţa unei comisii compuse din personalităţi remarcabile: prof. dr. docent I. Didilescu, decanul Facultăţii de filozofie a Universităţii Bucureşti (preşedinte), prof. dr. docent Vasile Pavelcu, prof. dr. docent Adrian Ionescu şi prof. dr. Paul Popescu-Neveanu (membri), veţi înţelege mai uşor că aveam destule motive de emoţie. (N. R. *Din modestie, desigur, interlocutorul nostru nu aminteşte că teza sa de doctorat a fost acceptată de comisie fără obiecţii, ceea ce înseamnă foarte mult în practica obişnuită a examenelor pentru acordarea titlurilor ştiinţifice). Este o mare mulţumire personală, dar în acelaşi timp şi o profundă satisfacţie că astfel psihologia sportivă primeşte confirmarea de disciplină ştiinţifică. Pentru mine şi colegii mei este împlinirea unui ideal. Cred —şi mă bucur extrem de mult pentru aceasta — că de-acum încolo drumul este deschis şi că o dată cu recunoaşterea psihologiei sportului ca ramură a psihologiei, şi alţi pedagogi şi cercetători din domeniul sportului vor putea să aspire la titluri ştiinţifice superioare. Totul, evident, spre răsplătirea meritată a unor capacităţi corespunzătoare şi a unor rezultate deosebite dar — direct — şi spre creşterea prestigiului activităţii de educaţie fizică şi sport.*

— Revenind la teza dv., care v-a deschis drumul spre acest titlu, vă rugăm să ne expuneţi ideea generală şi cîteva din problemele principale dezbătute în această lucrare.

— Atunci cînd m-am hotărît să pregătesc doctoratul, am oscilat între o temă clasică, cu aprofundarea unui subiect, şi o lucrare fundamentală, mai cuprinzătoare. M-am oprit la cea de-a doua variantă şi astfel a apărut în Editura C.N.E.F.S. lucrarea: „Psihologia sportului" (N. R. *1 500 de exemplare! Ah, tirajele...). Şi, implicit, teza de dizertaţie alcătuită din următoarele capitole:*

1. Probleme generale, în care se tratează psihologia sportului ca ramură a ştiinţei şi caracteristicile psihologice ale activităţii sportive;

2. Psihologia antrenamentului sportiv, în care accentul este pus pe pregătirea psihologică a sportivului;

3. Psihologia concursului, în care se face caracterizarea psihologică a întrecerilor sportive şi se dezvoltă tema pregătirii psihologice a sportivului pentru concurs;

4. Caracterizarea psihologică a ramurilor de sport, în care se propune o schemă şi se exemplifică prin cele mai însemnate ramuri;

5. Asistenţa psihologică a sportivului, în care se prezintă metodica cunoaşterii, aprecierii şi tratării individuale a sportivilor;

6. Probleme de psihologie socială în sport, în care se prezintă aspectele psiho-sociale ale sportivului şi, în mod deosebit, psihologia echipei şi a spectacolului sportiv.

— Lucrarea, concepută ca o sinteză a datelor psihologiei sportului existente şi valabile în momentul actual şi realizată într-o concepţie unitară, ştiinţifice argumentată, cu selecţia critică a celor mai valoroase contribuţii pe plan mondial, aduce şi multe contribuţii originale despre care vă rugăm să ne vorbiţi.

— Fără îndoială, în „Psihologia sportului" am încercat valorificarea unor rezultate şi concluzii provenite din meditaţii, studii şi cercetări proprii. Am încercat să tratez problemele de psihologie dinăuntrul vieţii sportive şi nu dinafara ei.

— Vă întrerupem pentru un... compliment. Credem că vă face plăcere să aflaţi că mulţi cititori au reţinut în paginile lucrării nu numai pe experimentatul pedagog, ci şi pe talentatul cronicar de atletism, pe polisportivul şi activistul sportiv dintr-o perioadă de aproape treizeci de ani.

— Dacă este aşa, îmi face într-adevăr mare plăcere. De altfel, acestui contact permanent cu viaţa sportivă îi datorez acele contribuţii originale de care vorbeam şi care, în lucrarea respectivă, se referă în special la pregătirea psihologică a sportivului, pregătirea pentru concurs şi asistenţa psihologică a sportivului. Sînt idei, principii sau concluzii mai vechi sau mai noi, pe care deseori am avut bucuria să le văd însuşite, asimilate în activitatea pedagogică de pregătire a sportivilor.

— Inevitabil, o întrebare care se referă la proiectele dv. mai apropiate sau mai îndepărtate, bineînţeles limitîndu-ne la viitoarele dv. lucrări.

— Lucrez la un curs de metodică, mă gîndesc la un dicţionar explicativ al termenilor de psihologie a sportului şi poate, peste un an-doi, la o lucrare vastă despre bazele psihologice ale mişcării.

La mulţumirile noastre pentru amabilitatea cu care ne-a primit şi a răspuns întrebărilor redacţiei, doctorul în psihologie Mihai EPURAN se scuză pentru că a trebuit (noi purtăm desigur întreaga vină) să vorbească prea mult despre persoana sa şi ne invită la obişnuita întîlnire pe stadion...

Dan GÂRLEŞTEANU

O MARE COMPETIŢIE SPORTIVĂ ACUM 50 DE ANI

Între 22 iunie şi 6 iulie 1919 s-au disputat la Paris mari întreceri sportive cunoscute sub denumirea de „Jocurile interaliate de la Paris" sau „Jocurile de la Pershing" după numele unui general american care a avut iniţiativa organizării lor şi după care s-a numit şi stadionul pe care ele s-au desfăşurat.

Pentru vremea respectivă aceste jocuri au avut o importanţă remarcabilă în lumea sportului atît prin faptul că au constituit prima întrecere de anvergură imediat după marea conflagraţie mondială, cît şi prin amploarea lor care nu fusese pînă atunci depăşită decît de Jocurile Olimpice.

Organizată la mai multe ramuri de sport — 14 — competiţia era deschisă tuturor militarilor din trupele aliate participante la primul război mondial.

România, invitată să participe, a trimis o delegaţie surprinzător de numeroasă: 180 de membri, dintre care 109 sportivi. Ne surprinde această delegaţie numeroasă prin aceea că ţara noastră avusese foarte mult de suferit în timpul războiului, activitatea sportivă a fost aproape complet întreruptă, mulţi sportivi de valoare pieriseră pe front iar o serie de ramuri sportive la care am participat de-abia erau cunoscute la acea vreme în ţara noastră. Dar acţiunea a avut mai mult un caracter propagandistic şi ea a fost în întregime finanţată şi organizată de Ministerul de război. Federaţia Societăţilor Sportive din România, organul de specialitate, a fost puţin consultată în pregătirea acestei acţiuni.

Noi am participat la atletism, fotbal, rugby, box, scrimă, tenis, înot, tir şi călărie punînd accent pe sporturile cu aplicativitate militară directă ca scrima, tirul şi călăria. Alcătuirea loturilor noastre s-a făcut în pripă şi cu foarte mare greutate, iar timpul de pregătire a fost aproape inexistent. Dată fiind această situaţie, socotim necesar să apreciem la justa lor valoare rezultatele obţinute de participanţii noştri.

În primul rînd trebuie amintită performanţa unui mare călăreţ al nostru din acea vreme. Este vorba de ofiţerul Filip Iacob, clasat pe locul secund la proba individuală la numai un punct de locul întîi pe care l-a pierdut deoarece s-a rătăcit pe traseu. El îşi va confirma valoarea în anul următor cînd va cîştiga un mare concurs hipic tot la Paris. Un alt rezultat de valoare a fost acela realizat de Virgil Salvanu care a obţinut medalia de bronz la box.

Printre medaliaţi s-a enumerat şi echipa noastră de floretă clasată pe locul III. Au mai concurat meritoriu, clasîndu-se în primele şase locuri, atleţii ştafetei de 200+400+800+1600 m şi trăgătorii la armă militară şi pistol.

La celelalte discipline sportive am obţinut rezultate modeste deoarece ele încă nu aveau tradiţie în ţara noastră. De amintit că din echipa de rugby a făcut parte şi regretatul artist al poporului George Vraca, iar din echipa de fotbal renumitul bas al Operei Române, Nicolae Secăreanu.

Jocurile Inter-aliate de la Paris au însemnat pentru România prima participare la o competiţie internaţională de mari proporţii, asemănătoare ca desfăşurare şi organizare cu Jocurile Olimpice. După acest debut, ţara noastră îşi înmulţeşte contactele sportive internaţionale de la întîlniri bilaterale pînă la prima participare la Jocurile Olimpice în 1924 la Paris.

Ioan TODAN

SPIŢE...

● Aş da bicicletei un premiu de longevitate. Trăieşte încă, în era navelor cosmice şi... se ţine bine!

● Paradoxal! Cicliştii sînt oameni cinstiţi, deşi au la activul lor nenumărate... spargeri şi evadări.

● Căţărătorii: nişte alpinişti pe roate.

● Altădată, trena o duceau pajii. Acum o duc cicliştii.

● Cînd iapa e de fier, degeaba baţi şaua.

● Cronometrul e un adversar dintre cei mai redutabili. Nu oboseşte şi nu rămîne în pană.

Barbu ALEXANDRU

răspunde Ion Poştaşu

I. GHINESCU, COMUNA BOTENI. „Un jucător marchează în ultimele minute un gol care pentru echipa sa înseamnă cucerirea titlului de campioană, iar pentru echipa adversă — retrogradarea. Dar golul a fost înscris neregulamentar, să zicem, cu mîna, infracţiunea nefiind observată de nici unul dintre arbitri. Ca atare, arbitrul de centru dictează gol şi dictează reluarea jocului, de la centru. După o clipă de ezitare, autorul golului se îndreaptă spre arbitru şi, ÎNAINTE CA ACESTA SĂ FLUIERE RELUAREA JOCULUI, recunoaşte cu sportivitate că golul înscris a fost urmarea unui henţ foarte discret, comis în mod intenţionat. Dorim să ştim dacă în acest caz, arbitrul revine asupra deciziei luate şi anulează golul. Ce spune regulamentul?" Regulamentul nu spune nimic. Cei care l-au întocmit, s-au gîndit la orice, numai la o asemenea minune, nu! Oricum, arbitrul nu poate anula golul, pe simpla intervenţie a jucătorului. Recunoaşterea, de către acesta, a neregularităţii săvîrşite, n-are nici o valoare regulamentară. Într-un asemenea caz, dacă jocul n-a fost reluat, arbitrul de centru poate cel mult să se consulte cu arbitrii de linie, anulînd golul numai dacă unul **pentru echipa adversă** — retro- dintre aceştia declară că a avut şi el impresia unui henţ. Dar, trebuie să survină o doua minune: să recunoască arbitrul de linie acest lucru, întrînd el în încurcătură şi fiind evident pasibil de pedeapsă, întrucît n-a ridicat steagul la faza cu pricina! Trebuie, deci, să concludem, că golul rămîne valabil. Vă poate confirma acest lucru şi Kun I, de la Crişul!

VASILE OLTEANU, BUCUREŞTI. Dintre „spectacolele zilei", am ales: U.T.A.: ALEXANDRU CEL FERICIT, Dinamo: PRINŢESA TRISTĂ, Progresul: CHEMAREA DESTINULUI, Vagonul: ADIO GRINGO.

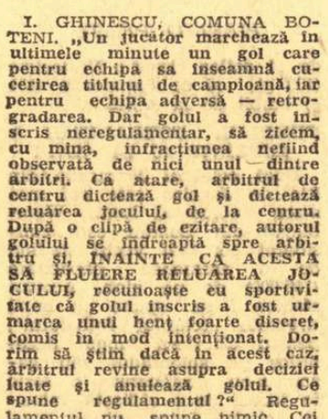

V. TOMA, PITEŞTI. Clujul a participat, de mai multe ori, cu două echipe la campionatul diviziei A de fotbal. La o ediţie — 1947—1948 — a fost reprezentat chiar de 3 echipe: Universitatea, C.F.R. şi Dermata.

VALERIU BĂLTEŞ, BUCUREŞTI. 1) Sînt de acord cu dv. că ar fi binevenită editarea într-un tiraj de masă şi la un preţ popular a regulamentului de fotbal. Dar nu ştiu dacă suporterii vor fi de acord cu regulamentul oficial şi nu vor continua să aplice cele două... regulamente pe care le folosesc de cînd lumea: unul pentru echipa preferată şi altul pentru adversari! 2) Fie că e vorba de un gol, fie că arbitrul urmează să se pronunţe asupra unui banal „aut", decizia este în funcţie de faptul dacă mingea a depăşit sau nu linia respectivă, cu INTREAGA ei circumferinţă.

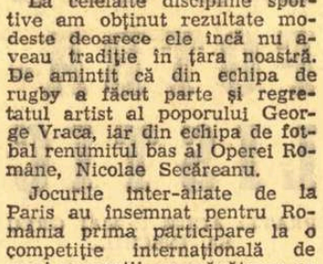

DUMITRU BARDA, ROMAN. **„În ajunul finalei Cupei României, am pus un pariu cu un susţinător al echipei Dinamo, pariul sunînd astfel: cel care pierde cupa, va parcurge pe jos distanţa de la gara Roman pînă la uzina de ţevi (7 kilometri), numărînd traversele. A doua zi, luni, învinsul meu s-a prezentat în gară la ora precizată şi a plecat pe jos pînă la uzina de ţevi". Nu vă bucuraţi prea tare. Într-o zi s-ar putea să faceţi dv. drumul acesta. Nu uitaţi că Voinea ratează mai mult decît Dumitrache!**

COSTIN ŞTEFAN, CÎMPULUNG MUSCEL. Un îndemn pentru fotbaliştii de la Jiul, din partea minerilor din Valea Jiului, parodiind „Nunta Zamfirei" a lui Coşbuc:

E lung pămîntul, ba e lat,
Da'n viitorul aşteptat,
Grijiţi să n-aveţi „carambol"?
Cînd noi dăm „pline", voi daţi gol,
Că toţi avem un... plan de dat!

M. STAN, SINNICOLAUL MARE. — **„Fostul campion mondial de box la toate categoriile, Cassius Clay, va mai urca scările ringului? M-ar interesa să ştiu:**

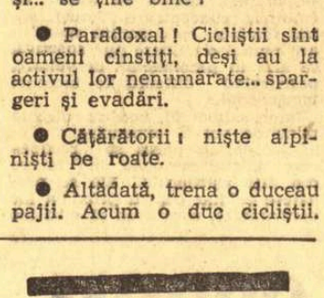

cînd? Asta se întreabă şi Clay! Mă mir chiar că nu mi-a scris, considerînd că eu sînt mai bine informat!

ilustraţii: **N. CLAUDIU**

PREMIILE CONCURSULUI EXCEPŢIONAL PRONOEXPRES DIN 29 IUNIE

Categoria I: 1 autoturism Dacia 1100 — Săndulescu Ion-Craiova; Categoria a II-a: 3 autoturisme Moskvici 408 — Marin Ştelian-Craiova; Cotar Ion-Hunedoara; Rusulescu Rodica-Livia-Lugoj; Categoria a III-a: 3 autoturisme Skoda 1000 MB — Neagu Gheorghe-Timişoara; Săftoiu Nicolae-Timişoara; Pascal Ion-Tecuci; Categoria a IV-a: 1 autoturism Trabant 601 — Androne Iulian-Bucureşti; Categoria a V-a: 5 autoturisme prin tragere la sorţi şi 149 variante a 408 lei; Categoria a VI-a: 5 autoturisme prin tragere la sorţi şi 4.782 variante a 50 lei.

Tragerea la sorţi a autoturismelor de la categoria a V-a şi a VI-a va avea loc miercuri 9 iulie 1969.

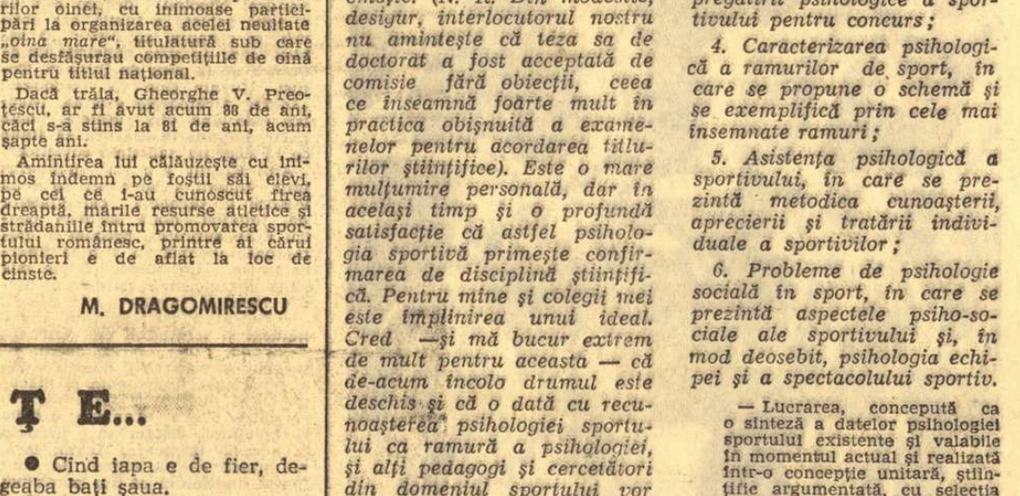

Maşina mecanică a clubului sportiv „Metropolia", însoţindu-i pe cicliştii într-o cursă de fond de acum 3 decenii. Al 4-lea, de la stînga spre dreapta, este prof. Constantin Aslan, unul dintre pionierii ciclismului românesc, membru al juriului de onoare din actuala ediţie a „Turului României".

"TURUL CICLIST AL ROMÂNIEI" (II)

FILE DIN ISTORICUL MARII COMPETIŢII

Ediţia a treia (1936) a fost deosebit de grea: 2 246 km (cea mai lungă dintre toate ediţiile) parcurşi în 12 etape, dintre care 6 au măsurat peste 200 km. Totalul porţiunilor asfaltate n-a depăşit 700 km. Participare străină numeroasă. Printre concurenţi şi germanul Herman Busse, clasat pe locul al 4-lea în „Turul Italiei" 1934 — care însă nu va termina competiţia noastră.

Primul purtător al „tricoului galben" este germanul Willy Kutzbach, cîştigător la Focşani. La Iaşi, etapa a doua, cîştigă C. Tudose, dar lider devine francezul Pierre Gallien. Urmează o luptă aprigă la finalul etapelor între Gallien, Kutzbach şi Tudose, fiecare obţinînd cîte 4 victorii. De notat că Tudose şi Gallien au cîştigat cîte 3 etape şi o dată au sosit la egalitate (la V. Dornei), iar iugoslavul Grgac a cîştigat o etapă, la Oradea. Deci 13 învingători în... 12 etape.

Cîştigător al „Turului", Pierre Gallien (autentică revelaţie în „Turul Franţei" din 1937 şi component al echipei franceze în 1938), urmat de Grgac, Kutzbach, Tudose, Ţapu, Stepan Prosinek (Iugoslavia), G. Hapciuc etc. Media orară 25.560 km.

★

Urmează o pauză de 10 ani, pînă în 1946, an în care ziarul „Sportul popular" organizează a patra ediţie, denumită „Primul tur ciclist al României Democrate". Înfruntînd cu succes o serie de greutăţi de organizare (la care s-a adăugat şi amînarea competiţiei întrucît a fost nevoie să se renunţe, în ultimă instanţă, la etapele de pe teritoriul Moldovei din cauza calamităţilor provocate de secetă), ziarul sportivilor a reuşit să facă o excelentă competiţie ciclistă, al cărui sens trecea dincolo de latura strict sportivă.

Ineonjurul a avut 11 etape însumînd 1 742 km, dintre care 650 km asfaltaţi. Media orară: 28.020 km. Învingător final iugoslavul Stepan Prosinek (care va cîştiga, după doi ani, prima ediţie a „Cursei Păcii"). Ciclistul Marcel Watterschoot din echipa franceză F.S.G.T., se evidenţiază cîştigînd 4 etape; cîte două au revenit lui Nae Chicomban (România A) şi Solman (Iugoslavia). Francezul Emile Rol, care a cîştigat o etapă (prima; la Cîmpulung Muscel) a purtat „tricoul galben" pînă în etapa a 4-a cînd, răsturnîndu-se grav, a abandonat. Iugoslavul Poredschi — amintind în surprinzătoare măsură silueta suplă a lui Gallien — devine lider, calitate pe care o deţine pînă la Turnu Severin (etapa a VII-a) unde Nae Chicomban, în urma unui efort extraordinar, preia conducerea.

Braşoveanul rezistă atacurilor organizate de francezi, iugoslavi şi triestinul Strain, dar pierde tricoul la Sibiu (etapa a IX-a) în urma unei penalizări dictată de un regulament nepotrivit pentru ciclismul amator şi mai ales în acea vreme (schimbase bicicleta cu prilejul unei pene de cauciuc). Înaintea ultimelor două etape, pe asfalt (Sibiu — Braşov—Bucureşti) „tricoul galben" este îmbrăcat de Prosinek, cîştigătorul ediţiei, iar N. Chicomban termină pe „ingratul" loc doi, cînd ar fi meritat mai mult. Dar... aşa se scrie istoria.

★

Altă pauză: de 4 ani, de data asta, şi în 1950 (victorios C. Şandru) marea competiţie îşi reia firul. Din 1950 şi pînă în 1961, s-au alergat 9 ediţii, excepţie făcînd anii 1952 şi 1957 cînd proba nu a avut loc. În palmaresul „Turului" şi-au înscris numele o serie de alergători vestiţi ca Marin Niculescu, N. Vasilescu, Gabriel Moiceanu, Ion Cosma şi Walter Ziegler.

Din nou o pauză, pînă în 1966, cînd victorios ieşe tînărul Gh. Suciu (21 ani). În 1967 cîştigă Emil Rusu, iar anul trecut experimentatul Walter Ziegler (30 de ani) obţine victoria cu 3 secunde asupra următorului clasat: Constantin Grigore. Cea mai mică diferenţă între primul şi al doilea clasat din cele 17 ediţii.

Cea mai mare diferenţă s-a înregistrat în anul 1953 între N. Vasilescu şi P. Nuţă: 28 de minute şi 19 secunde.

Ultimul cîştigător — desemnat cu o săptămînă în urmă pe velodromul Dinamo — Jurgen Wanzlik (R. D. Germană).

★

Desigur, ar fi multe de spus despre fiecare ediţie în parte, ceea ce ar necesita zeci de pagini. În materialul de faţă am stăruit mai mult asupra ediţiilor din „epoca de pionierat" a marii competiţii. În încheiere, vom nota că, începînd din 1960, competiţia s-a desfăşurat pe trasee în întregime asfaltate, media orară generală a ediţiilor variind între 39 şi 42 km.

Emil IENCEC

CICLISMUL ÎN SLUJBA MEDICINEI

Este cunoscut faptul că medicii recomandă (pentru relaxare, pentru reconfortare şi pentru menţinerea unei condiţii fizice necesare efortului cotidian) practicarea cicloturismului.

O serie de oameni de ştiinţă au stabilit chiar că tenisul şi ciclismul sînt sporturile cele mai necesare pentru consolidarea sănătăţii, că ele pot fi practicate de la cea mai fragedă vîrstă, pînă la adîncă bătrîneţe.

Iată, acum, cardiologul american Paul D. White susţine că: **„ciclismul previne maladiile cardiace".** Şi nu numai susţine, ci şi dovedeşte. El a iniţiat o adevărată mişcare de practicare a ciclismului. Aşa cum se vede

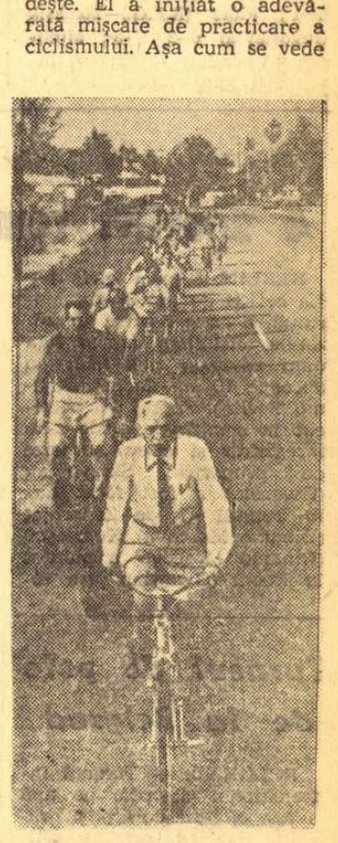

în fotografie, dr. Paul D. White conduce un numeros pluton de adepţi ai teoriei sale. Se spune că singura afecţiune pe care ciclismul o produce inimii este dragostea pentru practicarea lui...

(h. n.)

Triunghiularul internațional Dinamo la caiac-canoe

● **BUCUREȘTENII AU DOMINAT ÎNTRECERILE PRIMEI ZILE**

● **AZI — UN PROGRAM EXTREM DE ATRACTIV**

Un timp splendid, anume parcă pentru desfășurarea întrecerilor nautice, a înfrumusețat concursul internațional de caiac-canoe, care a început simbătă, pe lacul Snagov. La această dispută dinaintea marii regate Snagov au luat startul redutabilele echipaje de la Dozsa Budapesta, selecționata cluburilor Dinamo din U.R.S.S. și organizatorii — clubul sportiv Dinamo București. În prima cursă — **K 1 500 m** — Aurel Vernescu conduce încă de la plecare și cîștigă cu aproape o barcă. Campionul nostru olimpic Ivan Patzaichin debutează tot într-o probă de simplu — **C 1 500 m** — unde cu un finiș irezistibil obține victoria. În compania celuilalt campion olimpic — Serghei Covaliov — el se va clasa pe primul loc și la **C 2 500 m.** Apoi, Vernescu va cîștiga împreună cu Sciotnic proba de **K 2 500 m,** tot cu Sciotnic, dar și alături de Iacob și Rujan, cursa de **K 4 1 000 m.**

Rezultate tehnice : **SENIORI: K 1 500 m:** 1. A. Vernescu 1:51,0, 2. D. Ivanov 1:52,5, 3. E. Botez 1:53,4, 4. V. Nikolae (Selecționata Dinamo U.R.S.S.) 1:54,0; **C 1 500 m:** 1. I. Patzaichin 2:04,0, 2. A. Butelchin 2:06,5, 3. S. Maxim 2:07,2, 4. H. Henzeles (Selec. Dinamo U.R.S.S.) 2:08,7; **K 2 500 m:** 1. Dinamo Buc. (Vernescu, Sciotnic) 1:39,8, 2. Dinamo Buc. (Iacob, Rujan) 1:41,8, 3. Selec. Dinamo U.R.S.S. (Iganatiuk, Vasiliev) 1:43,6, 4. Dozsa Budapesta (Timar, Fabian) 1:44,2 ; **C 2 500 m :** 1. Dinamo Buc. (Patzaichin, Covaliov) 1:52,6, 2. Dinamo Buc. (Calabiciov, Manea) 1:54,1, 3. Dinamo Buc. (Maxim, Simionov) 1:57,6, 4. Dinamo Buc. (Nichiforov, Simion) 1:58,4; **K 4 1000 m:** 1. Dinamo Buc. (Sciotnic, Vernescu, Iacob, Rujan) 3:08,8, 2. Selec. Dinamo U.R.S.S. 3:10,2, 3. Dinamo Buc. (stroc, Roșca) 3:11,8. **SENIOARE : K 1 500 m:** 1. Aria Samita (Select. Dinamo U.R.S.S.) 2:07,0, 2. A. Mozes (Dozsa Budapesta) 2:07.7... 7. Viorica Dumitru 2:08.9. **JUNIORI** (primele locuri) : **K 1 (f) 500 m:** M. Lovin (Dinamo Buc.) 2:17,8; **K 2 (b) 500 m:** Dinamo Buc. (Nemeș, Tănase) 1:45 5.

Astăzi, începînd de la ora 10, triunghiularul Dinamo va continua cu probele de K 1 și K 2 1000 m seniori, C 1 și C 2 1000 m seniori, K 2 și K 4 500 m senioare.

V. TOFAN

Clerc (Elveția) — nou record european pe 200 m

ZURICH, 5 (Agerpres). Cu prilejul concursului internațional de atletism de la Zürich, elvețianul Philippe Clerc a stabilit un nou record european în proba de 200 m cu 20,3. În proba de 110 mg, Davenport (S.U.A.) a egalat recordul mondial cu timpul de 13,2. Atleta poloneză Irena Kirszenstein a parcurs 200 m în 23,0. Săritura cu prăjina a revenit americanului Pennel cu 5,36 m. În proba masculină de 100 m a cîștigat Ramirez (Cuba) cu 10,0. Kirszenstein a învins și la săritura în lungime cu 6,44 m. Campioana României, Viorica Viscopoleanu, a ocupat locul 6 cu 6,05 m. Atletul român Nicolae Perța s-a clasat pe locul 5 în finala probei de 110 mg, cu 14,1.

sportul în lume

Fotografia săptămînii

O frumoasă amintire pentru albumul atletului nostru Vasile Sărucan de la marele concurs internațional „Memorialul fraților Znamenski", desfășurat la Odesa. Sărucan (dreapta) este felicitat de recordmanul sovietic și european al probei de săritură în lungime, Igor Ter Ovanesian, pentru noul record al țării (7,81 m) realizat în cadrul acelui concurs

Motocrosiștii din Balcani se întrec astăzi pe traseul bucureștean

Participanții la cea de a doua etapă a Balcaniadei de motocros au făcut ieri după amiază antrenamentul oficial, după care antrenorii s-au stabilit asupra celor 6 alergători pe care îi vor înscrie în concursul de azi.

Programul, care începe la ora 10 pe traseul complexului bucureștean Metalul de la Pantelimon, cuprinde întreceri la clasa 250 cmc și o cursă națională pînă la clasa 500 cmc.

După cinci etape de expectativă, Eddy Merckx (în prim plan) *s-a decis să treacă la atac și în cea de-a 6-a etapă a sosit primul, preluînd totodată și tricoul galben al Turului Franței*

„O șahistă care ar avea calitățile amîndurora ar fi greu de învins"

sînt de părere Alla Kușnir și Alexandra Nicolau

Turneul de șah de la Sinaia s-a terminat, partidele au rămas spre a fi analizate și comentate, iar participantele se pregătesc pentru noi concursuri. O discuție cu cîștigătoarele celui de al treilea turneu internațional ni se pare — în acest context — deosebit de interesantă, mai ales acum „post festum", cînd impresiile încep a se sedimenta.

Cele două învingătoare, șahista sovietică Alla Kușnir și romînca Alexandra Nicolau, adversare la masa de joc, sînt în realitate bune prietene. Ele au multe trăsături comune, în primul rînd talentul și modestia. De aceea, căutînd a afla părerea Allei Kușnir despre fosta noastră campioană și a Alexandrei Nicolau despre cea de a doua șahistă a lumii, am obținut un răspuns colectiv : **„O șahistă care ar avea calitățile amîndurora ar fi greu de învins".** Totuși, Kușnir ține să adauge : **„Dintre jucătoarele străine, Nicolau este una din puținele, poate chiar singura în măsură să lupte de la egal cu șahistele sovietice".**

Alla Kușnir are un palmares impresionant, care cuprinde două victorii la turneele candidatelor (și, implicit, două meciuri pentru titlul suprem), precum și numeroase victorii în turnee internaționale. De aceea, sîntem curioși să cunoaștem părerea ei despre recentul turneu de la Sinaia.

— Începînd cu superbul cadru natural și terminînd cu întreaga ambianță — ne răspunde Alla — **turneul a constituit pentru mine o experiență interesantă și plăcută. După meciul cu Gaprindașvili și după cîteva examene dificile la facultate, ezitam să particip la această întrecere. Acum, însă, nu numai că nu regret, dar sînt foarte mulțumită că am participat la un concurs important și intrucîtva deconectant.**

— Oare această „deconectare" a determinat marele număr de remize ?

— Poate că aceste remize sînt și rodul uneia din puținele carențe organizatorice. Programul prea încărcat — după-amiază rundă, dimineața jucarea întreruptelor, cu o singură zi de odihnă — constituie una din explicațiile jocului economic prestat de participante.

Alexandra Nicolau completează cu promptitudine :

— Ritmul „andante" al acestei confruntări șahiste poate fi explicat și de expectativa și prudența caracteristice pentru un turneu internațional. Această atmosferă liniștită ne-a permis nouă (Allei și mie) să recuperăm, prin cîteva victorii, punctele pierdute.

E firesc ca discuția să atingă și un subiect delicat : meciul cu Nona Gaprindașvili, iar Alla, amabilă, ne furnizează amănuntele solicitate :

— Întîlnirea a avut două faze distincte : în primele 7 partide forțele au fost egale pînă în clipa în care condiția mea fizică a cedat. Într-un meci, spre deosebire de turneu, pregătirea fizică și cea psihică au un rol precumpănitor. Îmi reamintesc de remarca lui Korcinoi, care-i asemuia pe Spasski și Petrosian, spre sfîrșitul meciului lor, cu doi boxeri vlăguiți, așteptînd gongul salvator.

— De altfel, aceasta e lipsa principală a șahului feminin — intervine Alexandra Nicolau. **Pregătirea psihică, uneori deficitară, se conjugă adesea cu lipsa de continuă concentrare. Totuși, șahul feminin, care pentru moment are numai o valoare pur sportivă, se află în permanentă dezvoltare, parcurgînd dificultățile inerente începutului.**

Interlocutoarele noastre discută pline de vervă, expansive și volubile, dorind parcă să recupereze lungile perioade de tăcere din fața șaișcherului. Ele se pregătesc asiduu pentru proxima lor confruntare, care avea să aibă loc peste cîteva zile în capitala Uniunii Sovietice, cu prilejul meciului Moscova — București.

Dorindu-le în măsură egală succes (ceea ce în șah ar însemna... remiză) obținem un amical mesaj al Allei Kușnir pentru cititorii „Sportului".

Mihai SAVEL

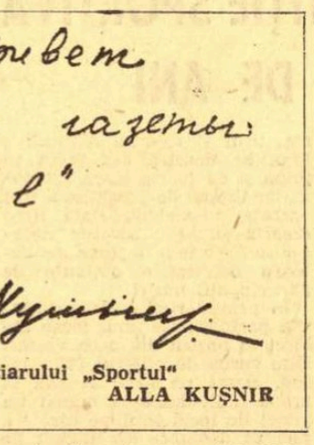

După turneul în U. R. S. S.

Cornel Rusu candidat la echipa națională

Reprezentativa de tineret a țării la polo s-a întors în Capitală după turneul întreprins în U.R.S.S. Sportivii români s-au clasat pe locul III în turneul de la Alma Ata, învingînd prima selecționată a Bulgariei cu 8—4 (1—2, 3—1, 2—0, 2—1) prin punctele înscrise de D. Pepescu 3, Cornel Rusu 3 și Bartolomeu 2, și pierzînd în fața R.S.S. Kazahstan cu 3—4 (0—0, 0—0, 0—1, 3—3) — au marcat Băjenaru, M. Popescu și C. Rusu — și selecționatei de tineret a U.R.S.S. cu 3—4 (0—2, 2—0, 1—1, 0—1) — au înscris D. Popescu, M. Popescu și C. Rusu.

La întoarcere, antrenorul echipei, prof. **P. Niculescu,** ne-a declarat printre altele : **„Turneul a fost pe măsura posibilităților jucătorilor noștri și este regretabil faptul că nu avem mai des asemenea ocazii** (n.r. în acest an echipa de tineret mai are de susținut doar o partidă amicală cu selecționata Sofiei !). **Noua noastră formație de tineret are nevoie de cît mai dese întîlniri cu adversari redutabili, unde jucătorii se pot căli și cîștiga pe merit un loc în națională țării. La acest turneu, Cornel Rusu, decanul de vîrstă al lotului, a fost declarat ca cel mai bun jucător al turneului și părerea mea este că promovarea sa în prima reprezentativă a devenit iminentă. Alături de poloistul feroviar mai pot remarca comportarea meritorie a portarului Florin Slăvei, a lui Mihai și Dinu Popescu. O notă bună pentru tinerii Bartolomeu și Huber, care au frumoase perspective".**

Succesul reprezentativei noastre de lupte greco-romane (tineret)

ECHIPA ITALIEI K. O. LA SAVONA

Echipa de lupte greco-romane (tineret) a țării noastre, care se pregătește pentru Balcaniada de la Istanbul, a susținut o întîlnire internațională cu echipa similară a Italiei. Confruntarea a avut loc la **Savona,** într-o sală de sport în ale cărei tribune nu se mai găsea nici un loc cînd a bătut primul gong. Antrenorul **Dumitru Cuc,** conducînd echipa noastră în această confruntare, ne-a relatat că formația Italiei a fost k.o. la Savona. **I. Gibu** (cat. 48 kg), inaugurînd gala, a dispus clar la puncte de A. Austerli (8—1). Tînărul campion mondial **Gh. Berceanu** (cat. 52 kg) și-a onorat titlul încheind meciul său cu G. Rapisarda prin tuș în min. 2. La cat. 57 kg. **Șt. Badea** l-a surclasat pe S. Oliveri de care a dispus la puncte cu 13—7. În continuare, la cat. 62 kg, **C. Virtosu** a încheiat la egalitate cu Fr. Scuderi. **Gh. Vădraru** (cat. 68 kg) a realizat un meci aplaudat la scenă deschisă cu Fr. Tagliente pe care l-a depășit cu 10—3. Campionul balcanic **M. Vlad** (cat. 74 kg) a întîlnit speranța nr. 1 a Italiei, M. Ranzi încheind disputa cu acesta la egalitate. Debutantul în echipa noastră națională **E. Leizic** (cat. 82 kg) s-a comportat excelent în meciul cu L. Pavanel, depășindu-l categoric cu 7—0. **C. Penciu** (cat. 90 kg) a pus punct partidei sale cu G. Vitucci în min. 4 printr-un spectaculos tuș. Singura victorie a gazdelor, dar și aceasta la limită (3—4), a fost obținută de A. Savini (cat. 100 kg) în partida cu A. Bucov. În sfîrșit, „greul" **V. Dolipschi** a acumulat un avantaj evident (6—3) în duelul cu G. Carraro fiind declarat unanim învingător la puncte. Astfel, întîlnirea dintre cele două formații a luat sfîrșit cu 8—2 în favoarea reprezentativei noastre.

La Travemünde, Năstase victorios

În cadrul turneului internațional de tenis de la Travemünde (R.F. a Germaniei), jucătorul român Ilie Năstase l-a învins cu 6—4, 3—6, 6—2 pe suedezul Homstroem. Alte rezultate : Gulyas (Ungaria) — Weinmann (R.F.G) 6—3, 1—6, 6—1 ; Plötz (R.F.G.)—Tomasik (Iugoslavia) 6—2, 7—5 ; Mulligan (Australia) — Nijuca (Iugoslavia) 6—2, 6—2.

„CUPA BUCUREȘTI" LA VELODROM

(Urmare din pag. 1)

ție. De la ultima noastră întîlnire (1965) a crescut evident pe toate planurile. La Brno se va clasa cu siguranță în primele trei locuri ale campionatului mondial. Janssen este și el un vitezist cu calități. Pe Paul Soare — realizatorul unei performanțe surpriză — locul III într-o companie atît de valoroasă — îl felicit din inimă. Este un succes al seriozității, al muncii susținute. Florian Negoescu a greșit grav în seria cu Röder și — mai ales — în recalificarea cu Dehn și Kristiansen. Păcat!" Noi am adăuga că greșelile se datoresc și unei autoîncrederi exagerate (ca să nu-l spunem altfel), care îl duce la subaprecierea forței adversarilor. Faptul că la seriile cîștigate de Paul Soare nu s-a deranjat nici o clipă — nici pentru a-l încuraja, nici pentru a-l felicita — socotim că este edificator.

Așa cum bănuiam, Anton Werner a cîștigat clar, fără emoții, urmărirea individuală. Ritmul său de metronom i-a măcinat pe adversari. O mențiune specială merită Gh. Juravle. El a ocupat un onorabil loc III și s-ar fi putut clasa și al doilea dacă în semifinală nu l s-ar fi rupt ratrapa. În sfîrșit, olandezii și-au mai asigurat un loc întîi în proba de eliminare, prin Arie Moret. Urmărirea pe echipe n-a avut decît o fugară apariție: seriile de calificare. Echipa României a debutat cu un rezultat bun (4:44,2 — cel mai bun timp al zilei), care-i dă dreptul să privească cu încredere startul de astăzi.

Un aspect neplăcut. Cîțiva spectatori — care se erijează în mai buni cunoscători decît arbitrii — s-au dedat la atitudini huliganice. Facem apel la spectatorii corecți (care formează majoritatea) și la organele de ordine, pentru a-i îndepărta din tribunele velodromului pe turbulenți.

Rezultate tehnice :

Viteză : optimi — Axel Meissner (R.D.G.) 12,0 — Niels Kristensen (Danemarca); Jan Janssen (Olanda) 12,7 — Ole Dehn (Danemarca); Heinz Röder (R.D.G.) 12,5 — Fl. Negoescu (România); Omar Phakadze (U.R.S.S.) 12,3 — Lijn Loevesijn (Olanda); Sigfried Meske (R.D.G.) 12,5 — Ion Florea (România); Paul Soare (România) 12,3 — Torhazi Geladze (U.R.S.S.); *recalificări:* Dehn 12,3, Fl. Negoescu, Kristensen; Geladze 15,9, Florea, Loevesijn; *sferturi de finală :* Meissner 13,3 — Geladze; Phakadze 12,2 — Dehn; Soare 13,6 — Meske; Janssen 11,9 — Röder ; *semifinale :* Phakadze 12,8 — Meissner ; Janssen 12,8 — Soare ; *finala 3—4: Soare* 12,7 și 12,1 — Meissner; *finala 1—2: Phakadze* 12,6 și 11,9 — Janssen; *clasament final : 1. Omar Phakadze (U.R.S.S.); 2. Jan Janssen (Olanda); 3. Paul Soare (România);* 4. Axel Meissner (R.D.G.).

Urmărire individuală (4 000 m) semifinale — Anton Werner (Olanda) 5:08,1 — Vasili Fetisov (U.R.S.S.) ; Herbert Richter (R.D.G.) 5:13,2 — Gh. Juravle (România) 5:31,5 ; *finala 3—4 : Juravle* 5:12,9 — Fetisov ; *finala 1—2 ; Werner* 5:13,4 — Richter; clasament final : *1. ANTON WERNER (Olanda) ; 2. Herbert Richter (R.D.G.) ; 3. Gheorghe Juravle (România) ;* 4. Vasili Fetisov (U.R.S.S.).

Eliminare: 1. ARIE MORET (Olanda); 2. Poul Nielsen (Danemarca); 3. John Zangenberg (Danemarca); 4. George Negoescu (România) ; 5. Roilf Snijder (Olanda) ; 6. Jan Janssen (Olanda).

Urmărire pe echipe (4 000 m) — serii de calificare : România (M. Virgil, C. Gonțea, M. Ioniță, St. Liebner) 4:44,2 — Olanda 4:45,5 ; R. D. Germană 4:45,2 — U.R.S.S. 4:49,8; Danemarca 4:47,0— Sel. București 4:48,6.

Astăzi, începînd *de la ora 9,30,* se desfășoară *ultimele întreceri:* viteză tandem, urmărire pe echipe, cursa italiană și adițiune de puncte (semifond) — 100 ture cu sprint la 3 ture.

JAN JANSSEN văzut de AL. CLENCIU

ZIG-ZAG FOTBALISTIC

PRATI : ACUM E MAI GREU SĂ ÎNSCRII...

Pierino Prati, celebrul înaintaș de la Milan, omul de gol al cîștigătorilor C.C.E. — 1969 a făcut cîteva interesante reflecții privind înscrierea golurilor. **„Mulți mă acuză că în acest sezon am înscris în campionat mai puține goluri decît anul trecut. Într-adevăr, acum un an, am marcat 21 de puncte în campionat, acum doar 14. Dar aceste 14 sînt cu mult mai valoroase decît cele anterioare. De ce ? Pentru că în timp ce în sezonul trecut eram un anonim, acum am devenit cunoscut și în fiecare meci sînt păzit de cel puțin un adversar. Nu spun poate nimic nou dar reflecția mea intenționează să atragă atenția și altor jucători cu simțul porții că un progres în acest domeniu solicită și mai multă muncă la antrenamente, o continuă străduință de a fi mai bun decît adversarul direct".**

RECORDURI ÎN CAMPIONATUL GRECIEI

Panathinaikos a cucerit campionatul Greciei în luptă cu celelalte 17 formații din prima divizie dovedindu-se prin cele 26 victorii, 4 drawuri și tot atîtea înfrîngeri, cea mai constantă și valoroasă formație. În echipa campioană evoluează trei internaționali : Ikonomopoulos, Kamaras și Domazos. A doua clasată, Olympiakos, are în formație pe Sideris care a marcat 35 de goluri în cele 34 de meciuri, fiind golgeterul european al anului. De 10 ani de cînd Sideris activează în prima divizie a înscris nu mai puțin de 217 goluri ! Într-adevăr, el este un campion autoritar pentru că s-a detașat categoric de cel de al doilea clasat : Nestoridis (139 g), și de Papaioanu (131 g) ambii de la A.E.K.

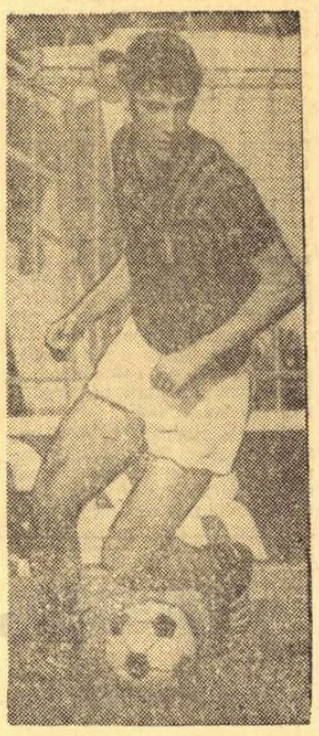

PIERINO PRATI

TEMPLUL FOTBALULUI A ÎMPLINIT 46 DE ANI !

Dacă celebrul Maracana din Rio de Janeiro este cel mai mare stadion al lumii, Wembleyul din Londra este considerat cel mai vechi stadion de o asemenea capacitate (105 000) de pe glob. Acestui stadion i se spune pe bună dreptate „templul fotbalului", pentru că de-a lungul deceniilor pe splendidul său gazon s-au desfășurat o serie de jocuri de o ridicată valoare tehnică între echipe mari și jucători celebri. Recent, Wembleyul a împlinit 46 de ani. Se cuvine, deci, să trecem pe scurt în revistă cîteva date statistice privind palmaresul acestuia. Wembleyul a găzduit 65 de meciuri internaționale, 9 întîlniri din turneul final al C.M. (1966), 4 jocuri în preliminariile turneului olimpic, 18 partide internaționale școlare etc. Dar nu numai atît. Pe Wembley s-a desfășurat o finală a C.C.E., una a Cupei cupelor, 45 de finale din Cupa Angliei și aproape 200 de întîlniri de campionat. Pare cam puțin pentru aproape jumătate de secol. Și totuși englezii se mîndresc cu aceste cifre pentru că le consideră nespus de mari pentru felul în care este menajat și îngrijit acest teren de joc, considerat cel mai bun din lume.

Ion OCHSENFELD

Dinamoviada de box

4 sportivi români în finale

BERLIN, 5 (prin telefon).— La cei 34 de ani ai săi, Mariuțan a găsit resurse inepuizabile, cîștigînd clar în fața unui adversar mai tînăr cu aproape 10 ani, Maier (Dinamo Berlin). Faptul s-a petrecut în semifinale, unde s-au înregistrat și cîteva surprize de proporții : Skrzypczak (Gwardia) a fost făcut k.o. în rundul II de Zaporojeț (Dinamo Moscova), Kudriașov (Dinamo Moscova) a pierdut la Hebel (Gwardia) prin renire, Sokolov (Dinamo Moscova) a fost eliminat prin descalificare, pentru lovitură sub centură ! Acum, despre ceilalți sportivi români. Semigreul Constantinescu a învins prin k.o. în rundul II pe Koch (Dozsa). Proaspătul dinamovist Vasile Ivan a evoluat excelent în toate reprizele și arbitrii i-au acordat victoria cu 4—1 în fața lui Blum (Dinamo Berlin), Paul Dobrescu l-a „controlat" în permanență pe Russ (Rude Hvezda), iar în repriza a treia, antrenorul lui Russ a aruncat prosopul, dictînd abandonul elevului său. Ion Györffi a dominat, a punctat, dar învingător a fost dat adversarul său, Trazewski (Gwardia).

În finale boxerii români vor avea ca adversari : **Ivan** pe **Zaporojeț** (Dinamo Moscova), **Dobrescu** pe **Gombo** (Mongolia), **Constantinescu** pe **Utiușov** (Dinamo Moscova), **Mariuțan** pe **Saioran** (Dinamo Moscova).

Dan CARAGHEORGHE

Turneul de polo de la Belgrad

BELGRAD. — Turneul internațional de polo pe apă a fost cîștigat de echipa orașului Belgrad, care în ultimul joc a învins cu scorul de 12—2 (2—2, 2—0, 5—0, 3—0) echipa orașului București. Pe locul doi s-a clasat selecționata Moscovei, urmată de cea a Bucureștiului.

Bune rezultate obținute de Sever Dron în Franța

În pregătirea viitoarelor sale participări în cadrul reprezentativei țării, tenismanul român Sever Dron a concurat la o serie de turnee în Franța. El a ocupat primul loc în concursul organizat de U.S. Deuil La Barre, învingînd în finală pe bolivianul F. Gorostiaga cu 6—2, 6—1.

În alte două turnee — Montrouge și Melun — jucătorul nostru a fost de tot atîtea ori finalist, pierzînd la J. M. Leclerq (2—6, 3—6, și 3—6, 4—6). Dron a învins pe canadianul Boule (8—6, 6—3) și pe francezii Lollier (6—2, 6—1), Jourdan (7—5, 6—2) și Duxin (6—3, 6—3). Anterior, în turneul de consolare de la Roland Garros, românul învinsese pe Fstep (S.U.A.) cu 6—3, 6—1 și a fost învins de Lejus (U.R.S.S.) cu 3—6, 3—6.

AGOSTINI DIN NOU ÎNVINGĂTOR

BRUXELLES. — Italianul Giacomo Agostini a terminat învingător la clasa 500 cmc, din cadrul concursului de motociclism de la Francorchamps. Agostini a realizat pe o motocicletă „M. V. Agusta" media orară de 207,777 km.

Alte rezultate : **clasa 50 cmc :** Angel Nieto (Spania), pe „Derbi" — medie orară 151,251 km ; **clasa 125 cmc :** Van Rijswijck (Olanda), pe „Yamaha" — medie orară 175,215 km ; **clasa 250 cmc :** Rob Goudl (Anglia), pe „Kawasaki" — medie orară 188,558 km.

La închiderea ediției

ROD LAVER PENTRU A PATRA OARĂ ÎNVINGĂTOR LA WIMBLEDON

Finala de simplu bărbați în turneul de tenis de la Wimbledon, dintre australienii **Rod Laver** și **Newcombe** a durat 135 de minute și a revenit primului în patru seturi (6—4, 5—7, 6—4, 6—4). El cucerește astfel pentru a patra oară această mare întrecere. Laver, în vîrstă de 31 de ani, a mai triumfat la Wimbledon în 1961, 1962 și 1968. La dublu bărbați, finala a fost cîștigată de **Newcombe, Roche** (Australia). În meciul decisiv ei au dispus de Riessen (S.U.A.), Okker (Olanda) cu 7—5, 11—9, 6—3.

IN TURUL FRANȚEI...

...etapa a 7-a a revenit spaniolului **Diaz,** care a parcurs 241 km (Belfort—Divonne les Bains) în 6 h 13:07. În clasamentul general individual conduce **Merckx** urmat la 2:03 de **Altig,** la 4:41 de **Janssen,** la 4:50 de **Gimondi** și la 4:58 de **Poulidor.**

Tiparul I. P. „Informația", str. Brezoianu nr. 23—25, București

40368

Redacția și administrația: str. Vasile Conta nr. 16, tel. 11.10.05, interurban 72 și 286. Telex sportrom buc. 180.

PROLETARI DIN TOATE ȚĂRILE, UNIȚI-VĂ!

sportul

4 pagini 30 bani

Anul XXV — Nr. 597 (6031) ZIAR AL CONSILIULUI NAȚIONAL PENTRU EDUCAȚIE FIZICĂ ȘI SPORT Luni 7 iulie 1969

CEA MAI TÎNĂRĂ GENERAȚIE DE ATLEȚI ȘI-A DESEMNAT CAMPIONII

SIBIU, 6 (*prin telefon*). Timp de două zile stadionul Metalul, situat în minunatul decor al parcului „Sub arini", a trăit freamătul unei uriașe revărsări a tinereții. Peste 500 de atleți și atlete de categoria a III-a (copii), s-au întrecut pentru titlurile de campioni pe anul 1969. Înainte însă de a vă înfățișa rezultatele, se impun cîteva scurte constatări. În primul rînd este de subliniat faptul că, față de anii trecuți, numărul participanților a crescut. De asemenea, ca un fapt îmbucurător, vom semnala că s-a realizat o îmbunătățire a selecției. Din păcate aceste aspecte pozitive nu s-au reflectat și în obținerea unor rezultate superioare. Aceasta din două motive: mai întîi întrecerile au fost influențate de starea proastă a pistei și, apoi, concurenții au fost suprasolicitați anterior în diferite alte întreceri (campionatul juniorilor mici, pentatlonul școlar, diferite competiții interjudețene).

Se poate afirma totuși că cea mai mare parte a profesorilor de educație fizică, antrenori la secțiile de atletism din țară, au pornit pe un drum bun, ceea ce ne îndrep-

ILIE IONESCU
coresp. principal

(*Continuare în pag. a 2-a*)

VASILE BURLACU a încheiat cu o splendidă victorie „CUPA BUCUREȘTI"

● ROMÂNII AU CÎȘTIGAT ÎNTRECEREA LA URMĂRIRE PE ECHIPE ● FORMAȚIA OLANDEI — PRIMUL LOC ÎN ÎNTRECEREA PE NAȚIUNI ● LA TANDEM, VICECAMPIONII OLIMPICI ȘI-AU CONFIRMAT VALOAREA

După o baie de soare de 5 ore (extraordinară „îndemînare" au arbitrii noștri în a lungi concursurile !), un public numeros a putut aplauda echipa care a cucerit în acest an „Cupa București". După 3 zile de concurs, trofeul a fost atribuit reprezentativei Olandei, în a cărei componență s-au aflat veritabiliași ai velodromului (Jan Janssen, Lijn Loevesijn, Anton Werner) și care a dovedit o excelentă omogenitate. Salvîndu-se în extremis cu proba de semifond (adițiune de puncte), pistarzii noștri au ocupat un loc II onorabil, dacă ținem seama de faptul că au lăsat în urma lor formații redutabile, cum sînt acelea ale R.D. Germane, Danemarcei și Uniunii Sovietice.

Ultima zi de concurs a avut în program probe de mare spectacol: urmărire pe echipe, tandem, italiană, adițiune de puncte. Spectatorii au fost interesați îndeosebi de întrecerea de la tandem. Dar frații Negoescu n-au confirmat victoria de anul trecut de la Sofia. Ei au fost întrecuți de cuplul din R.D. Germană, cuplu care se constituise în ziua concursului ! În întrecerea cu vicecampionii olimpici, pistarzii olandezi, doi aspiranți la participarea la C.M., s-au comportat neregulamentar și doar clemența juriului i-a salvat de la descalificare. Repetarea seriei a dus la victoria perechii olandeze. Singura victorie obținută de frații Negoescu a fost aceea din seria cu echipa Danemarcei.

Urmărirea pe echipe ne-a adus, în schimb, reale satisfacții. Pentru ele merită felicitări atît sportivii cît și antrenorii. Cicliștii noștri au cîștigat primul loc și, cu toate că performanțele înregistrate nu s-au situat la nivelul exigențelor, ei merită atenția federației. În cursa italiană, în seria cu Olanda, formația noastră a capotat pentru că lui Paul Soare i-a ieșit piciorul din ratrapă. Rupînd echipa în două (P. Soare nu cunoaște regulamentul și n-a știut că o defecțiune se anunță prin ridicarea mîinii) insuccesul a fost clar. A cîștigat reprezentativa Danemarcei, care a cucerit astfel „punctul de onoare", singura sa victorie. În fine, adițiunea de puncte i-a prilejuit lui Vasile Burlacu o triumfală reintrare pe pistă. El a jude-

Hristache NAUM
Neagoe MARDAN

(*Continuare în pag. a 2-a*)

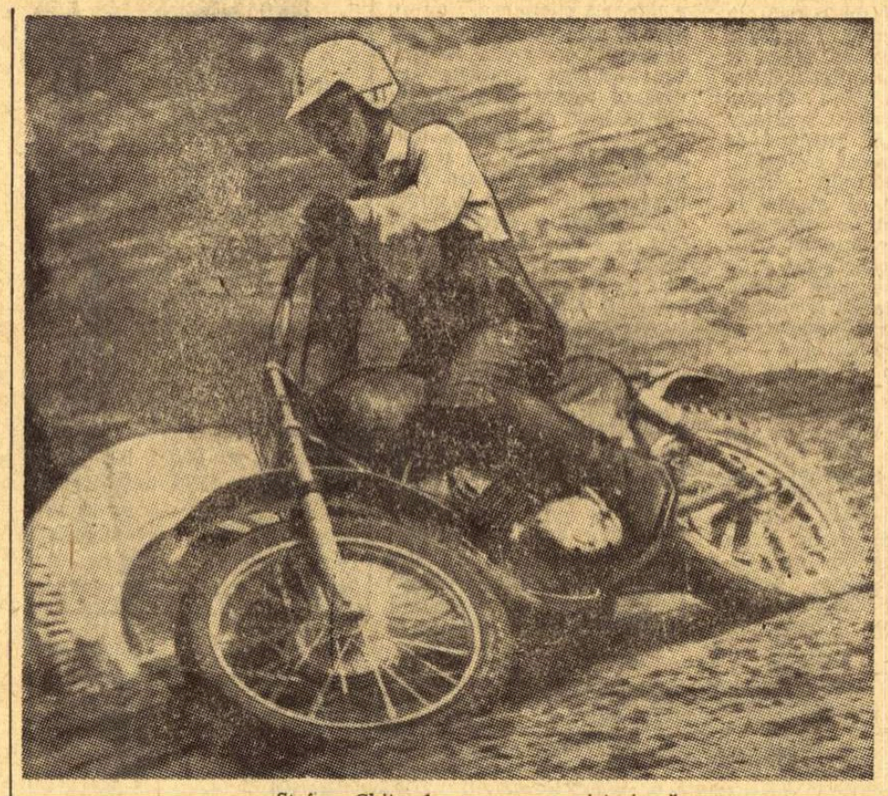

Ștefan Chițu în mansa sa victorioasă
Foto: N. DRAGOȘ

PE TRASEUL DE LA PANTELIMON

„CAVALCADA" MOTOCICLETELOR...

Echipa României conduce în Balcaniada de motocros

Bucurîndu-se de condiții favorabile, întrecerile etapei a doua a Balcaniadei de motocros au prilejuit un succes în ansamblu, un mare succes al alergătorului bulgar *G. Serafimov* și o victorie dificilă, dar meritată a echipei noastre, în clasamentul pe națiuni.

Alergătorii bulgari au acționat cu maximum de energie, dînd astfel semnalul marii bătălii, încă din momentul primului start. Cei peste 5 000 de spectatori au asistat cu satisfacție la una dintre cele mai convingătoare manifestări de curaj și îndemînare. Viraje în pantă, trambuline, contrapante, „cocoașe" și alte obstacole naturale, cu diferențe de nivel pînă la 20 m, au fost unitățile de măsură ale calităților și pregătirii participanților la această „cavalcadă" a motocicletelor. Sportivii bulgari s-au simțit ca acasă, alergînd ca și cum ei s-ar fi antrenat mai mult pe acest dificil traseu. Doar *Ștefan Chițu*, excelent în prima manșă, *Cristian Dovids* și, în mai mică măsură, *Otto Stephani* au fost la înălțimea valorosilor lor adversari.

Dar, pentru a vă face o imagine mai clară, iată o trecere în revistă a celor mai importante aspecte ale întrecerii motocrosiștilor (clasa 250 cmc) din Bulgaria, Iugoslavia și România.

MANȘA I. Ștefan Chițu, cu explozia-i recunoscută din start, preia conducerea și se detașează de la un tur la altul. La jumătatea cursei, situația era următoarea: Șt. Chițu, B. Țvetkov, C. Dovids, G. Serafimov, I. Sekurinov, O. Stephani, C. Coman, V. Manolov, C. Goran. Bătălia pentru obținerea unui loc mai bun dezvoltă, în continuare, dispute de maximă încordare, în timpul cărora o mică neatenție la un viraj face ca Țvetkov să se rostogolească și astfel să piardă teren prețios. Ordinea sosirii: *1. Șt. Chițu, 2. C. Dovids, 3. G. Serafimov*

Tr. IOANIȚESCU

(*Continuare în pag. a 2-a*)

Forța sentimentului

Pornesc de la faptul că în recentul Tur al României, la Arad, etapa a fost cîștigată de un alergător originar din acest oraș.

Nu e primul caz cînd, mai ales în competițiile cicliste, concurenții aflați undeva spre mijlocul clasamentului, sau chiar la periferia lui, se autodepășesc într-un moment în care un mobil afectiv îi determină.

De unde vine oare această uimitoare energie? De unde irumpe puterea care sub învelișul material nici nu se bănuiește?

Fără îndoială există undeva în adîncul ființei umane o zonă, un spațiu, o terra încă nu deajuns de cunoscută — de unde mușchii, nervii, sistemele și organele își pot dobîndi resurse, calități, posibilități mult peste cele obișnuite.

Fără îndoială, există în subteranele personalității, o magmă fluidă, incandescentă și clocotitoare, capabilă uneori să transforme un anonim și liniștit munte într-un teribil copleșitor și dezlănțuit Vezuviu.

Sîntem obișnuiți să nu ne mai mire victoriile obținute de echipe modeste, pe terenurile proprii, în fața unor teamuri celebre. Indivizi blînzi ca niște mielușei și victime sigure pe terenurile străine, se bat ca leii și înving pe terenurile lor. Avantajul terenului pulverizează uneori diferențe de clasă, onulează disproporții de valoare, contrabalansează echilibre considerate instabile.

Încremeniți în tiparele teoretice, în filozofia dogmatică a pregătirii fizice, tehnice, oare nu neglijăm aspectul acela delicat, sfera afectivității, fărîma aceea din așa-zisa pregătire morală și de voință, care se numește — sau s-ar putea numi — sentiment?

Un prieten medic sportiv, pe care de altfel îl apreciez, îmi spunea odată: „Nu cred în pregătirea morală și de voință. E numai un plus sau un minus de pregătire fizică". Să fie oare tocmai așa? Personal, nu pot să fiu de acord.

Activitatea sportivă de performanță să fi devenit oare atît de științific-ermetică încît gîndul la țară, la culorile patriei, la surîsul mamei, la ochii iubitei, la glasul prietenilor, la aerul locurilor cunoscute să nu mai conteze în crîncena luptă pentru victorie?

Atunci cum se explică vraja aproape hipnotică a cuvîntului ACASĂ, care toarnă kilograme forță în pumni, dă clarviziune gîndirii, precizie șuturilor și aripi pașilor?

Poate că importanța zonei calde despre care vorbeam e încă incomplet cunoscută și exploatată.

Povestea cu David și Goliath să fie o simplă legendă biblică? Chiar dacă este așa, forța acestui simbol și semnificația lui are profunde implicații contemporane.

Dorin ALMAȘAN

Tandemul vicecampionilor olimpici Jan Janssen — Lijn Loevesijn rulează implacabil spre... locul I
Foto: V. BAGEAC

HANDBALISTELE ROMÂNCE AU CÎȘTIGAT „TROFEUL ZAGREB"

BELGRAD, 6 (*prin telefon*). Sîmbătă au continuat meciurile din cadrul „Trofeului Zagreb" la handbal feminin. Selecționata României a întîlnit în localitatea Koprivnița reprezentativa Iugoslaviei. De data aceasta tinerele jucătoare din România nu au repetat excelenta demonstrație de virtuozitate din meciul cu U.R.S.S. Pe de altă parte, jucătoarele iugoslave au realizat una dintre cele mai bune partide ale lor din actuala ediție a tradiționalei competiții. Scorul întîlnirii: Iugoslavia — România 13—11 (8—4). Pentru echipa României au înscris Soș 2, Arghir 2, Neghină 1, Ilie 2, Dobîrceanu 1 și Micloș 3.

Deși învinsă în ultima întîlnire, echipa României a ocupat locul I avînd la activ 4 victorii și o singură înfrîngere.

În celelalte întîlniri: U.R.S.S. — Polonia 13—12, Ungaria — Selecționata orașului Zagreb 22—9.

Ivo GORAN

Un joc bun și România — Cuba 55—50 la baschet (f)

Foarte bine a jucat aseară reprezentativa feminină de baschet a țării noastre în cea de a treia întîlnire susținută în compania selecționatei Cubei și, ca urmare, a cucerit victoria cu scorul de 55—50 (35—27), după o partidă în care a condus de la cap la cap, uneori la diferențe apreciabile (min. 13 : 26—11, min. 23 : 41—27). Oaspetele, fără a se descuraja în nici un moment și cu Skeete în vervă deosebită, au ripostat permanent, iar spre sfîrșit, profitînd și de o serie de atacuri ratate de baschetbalistele românce, s-au apropiat pînă la 3 puncte. Era însă prea tîrziu. Ce ne-a bucurat mai mult a fost faptul că antrenorii noștri au folosit și jucătoare de rezervă, dintre care Szabados s-a comportat excelent, aducînd, alături de titularele Savu și Racoviță, un aport consistent la realizarea succesului.

Au înscris: Diaconescu 2, Szabados 14, Ciocan 8, Savu 12, Racoviță 19 pentru România, respectiv Obregon 2, Cartaya 3, Reynoso 8, Jova 9, Skeete 21, Lugones 2, Borrero 5. Au arbitrat bine C. Negulescu și A. Berger. (*D. ȘT.*).

Echipa „UNIVERSITATEA" Cluj, campioană națională de juniori pe anul 1969: (în rîndul de sus, de la stînga la dreapta) Negrea, Jelciu, Poraczki, Codreanu, Revesz, Gall, Jucan, Mihai Munteanu, Ștefan, *antrenorul secund* Vasile Băluțiu; *(jos):* Zsiga, Mureșan, Dobra II, Ion Munteanu, Kallo, Marcu, Coca. *Din fotografie lipsește antrenorul principal* Andrei Sepci
Foto: Eugen BOGDAN

ECHIPA DE JUNIORI „U" CLUJ - CAMPIOANĂ MERITUOASĂ A ȚĂRII LA FOTBAL

„U" CLUJ — POLITEHNICA IAȘI 1—0 (0—0)

Dinamism, spectaculozitate, angajament bărbătesc (uneori, din păcate, prea bărbătesc), un gol copilăresc căzut din senin, iată caracteristicile dominante ale finalei campionatului de juniori al României.

Mai norocoși, dar și mai buni fotbaliști, juniorii clujeni au repurtat victoria la capătul unei partide desfășurată într-o dramatică tensiune din primul pînă în ultimul minut de joc.

Finala a avut un demaraj foarte rapid, cele două echipe angajîndu-se cu maximă decizie în repetatele sprinturi pe cele două fronturi de atac.

Chiar de la început se desenează cu distincție două stiluri specifice de joc: „U" Cluj se arată adepta pasei scurte, a un—doi-urilor dublate, cu schimbări derutante de direcție, în timp ce echipa ieșeană cultivă pasa britanică, lungă, cu angajări în adîncime a vîrfurilor de atac.

Fiecare manieră de joc își arată avantajele, sporul elementului constructiv care caracterizează evoluția clujenilor fiind compensat de periculozitatea contraatacurilor fulgerătoare rezultate din deschiderile lungi ale ieșenilor.

Spre sfîrșitul primei reprize, scorul este pe cale de a fi deschis, dar portarul ieșean Iordache are o intervenție superbă în min. 35 — salvînd o minge din păianjen — iar în min. 39 atacantul Politehnicii — Amarandei, șutează de la numai 7 m în golkeeperul clujean Ștefan.

Echilibrul general al partidei este rupt în min. 47, cînd clujeanul Coca profită de o greșeală copilărească a apărării ieșene — fundașul Grigore și portarul Iordache evită să intervină la minge — la

Marius POPESCU

(*Continuare în pag. a 3-a*)

Brașov, 6 (prin telefon, de la trimisul nostru). Stadionul Tineretului, timp frumos, teren bun, 2 000 spectatori, a marcat Coca (min. 47).

„U" CLUJ (Antrenori A. Sepci, V. Băluțiu): Ștefan — Revesz, Jelciu, Porațchi, Codreanu, M. Munteanu, Mureșan, Jucan, Kallo, I. Munteanu, Coca.

POLITEHNICA IAȘI (Tr. Iordache, M. Bîrzan): Iordache — Ionescu (min. 65 Neagu), Grigore, Hanceriuc, Grierosu, Sofian, Anton, Bîrzan (min. 41 Gheorghiu), Ailoaie, Dănilă, Amarandei.

A arbitrat bine G. Pop — Brașov.

CAIACIȘTII ȘI CANOIȘTII DE LA DINAMO

DE ZECE ORI ÎNVINGĂTORI!

Ieri, bătrînul Snagov, gazdă ospitalieră a atîtor competiții nautice, a consemnat în carnetul lui cu victorii încă 5 locuri întîi obținute de sportivii dinamoviști bucureșteni. Apoi, după ce a adăugat și cele cinci curse cîștigate sîmbătă de elevii lui Huțan în prima zi a întrecerilor, a cerut discret totalul probelor disputate în acest triunghiular internațional de caiac-canoe. Adică, în două zile de concurs, în două dimineți de pasionante sprinturi pe apă, la care au participat echipaje de la Dozsa Budapesta, o selecționată a cluburilor Dinamo din U.R.S.S. și, bineînțeles, clubul sportiv Dinamo din Capitală. Numărul probelor fiind de 12, a reieșit că sportivii din șoseaua Ștefan cel Mare au pierdut două, obținînd victoria în celelalte 10 !

Într-adevăr, prezentîndu-se foarte bine, așii caiacului și canoei noastre — Covaliov, Vernescu, Patzaichin, Sciotnic și ceilalți — au dominat această mică dinamoviadă, impunîndu-se în fiecare probă. Excepție au făcut doar fetele (și numai caiacul de simplu și caiacul de dublu) care, deși evoluînd destul de „bărbătește", nu au obținut, totuși, victorii.

Filmul celei de a doua zi a întrecerilor nu este atît de palpitant. Aceasta, din pricina încrederii, a siguranței cu care sportivii noștri evoluează în concursuri. Au existat însă și unele temeri. În cursa de K 2 1 000 m, de pildă, alături de sportivii noștri au luat startul, printre alții, un vicecampion olimpic și un campion mondial — maghiarii Timar și Fabian. Sciotnic, însă, cu Vernescu nu au cedat nici un moment conducerea cursei, învingînd într-o manieră categorică. Desigur, este greu să caracterizezi comportarea unor olimpici: Covaliov și Patzaichin. Și nu din alt motiv, ci pentru simplul fapt că băieții aceștia cîștigă întotdeauna. O garanteză: de cînd sînt amîndoi în barcă, adică de aproape

Vasile TOFAN

(Continuare în pag. a 4-a)

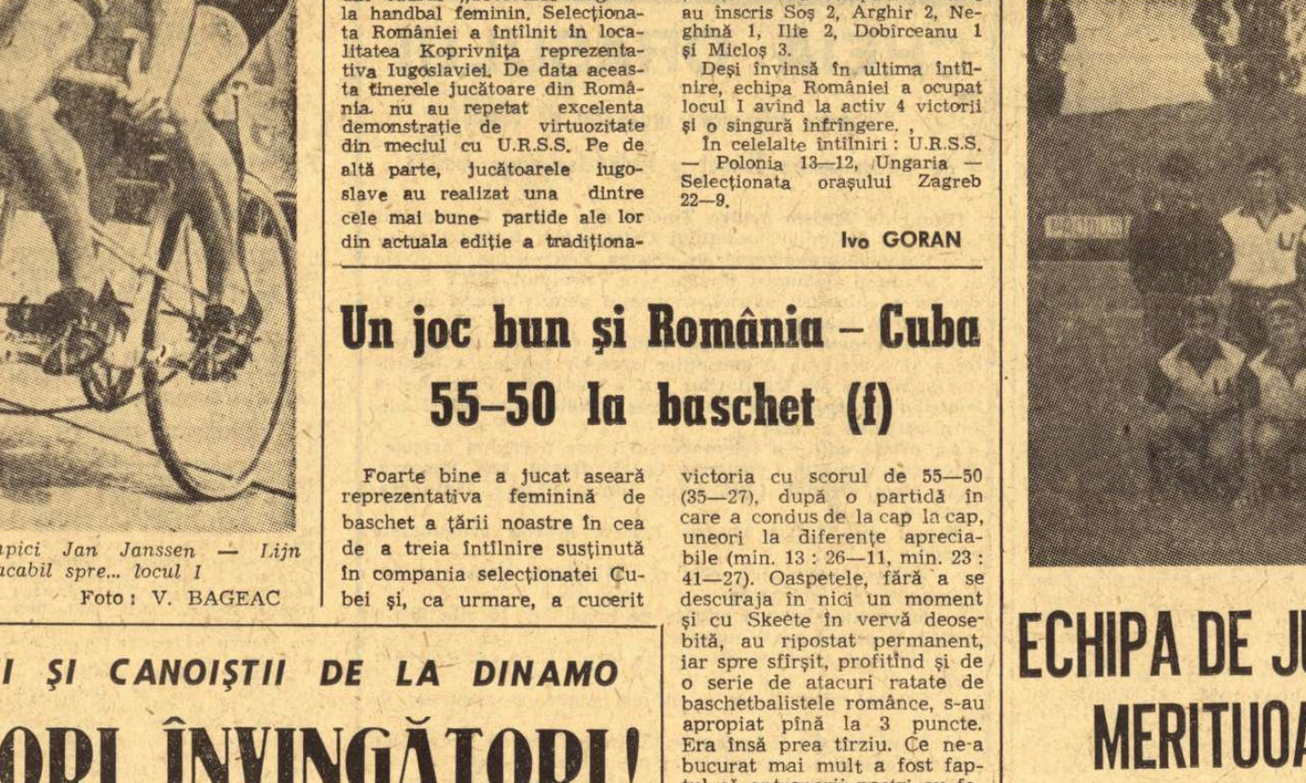

Și ieri, campionul olimpic Ivan Patzaichin a fost imbatabil, învingînd detașat în probele la care a concurat (simplu și dublu), împreună cu Serghei Covaliov.
În foto: canoea lui Patzaichin în prim planul probei de simplu 1000 m.
Foto: T. MACARSCHI

Gimnastică artistică

EMOȚII MARI — NOTE MICI

CONSTANȚA, 5 *(prin telefon de la trimisul nostru).* — Ziua a doua a finalelor campionatelor republicane de gimnastică artistică s-a desfășurat sub semnul excesivei influențe a emoțiilor asupra comportării sportivelor. Majoritatea concurentelor de la categoriile a II-a și I au intrat pe covor extrem de inhibate, ceea ce a determinat o evoluție generală sub nivelul obișnuit al gimnastelor și, deci și notări inferioare. Nu au lipsit nici contestațiile, după cum se vede un „accesoriu" nelipsit de la întrecerile de gimnastică artistică.

Noile campioane republicane la categoriile mai sus amintite, Carmen Bucaciuc (Școala sportivă nr. 2 Buc.) la categoria a II-a și Maria Preda (Liceul 35 Buc.) la categoria I au avut evoluții foarte bune, ele vădind reale perspective. O impresie bună a lăsat, de asemenea, Cristina Hurezeanu (Universitatea Buc.), prin execuții dezinvolte și grațioase. Iată și cîteva rezultate tehnice: CAT. A II-A: *exercițiu impus fără obiect:* Carmen Bucaciuc 9,35; Anca Ilie (Șc. sp. 2 Buc.) 9,15; Ecaterina Petroveanu (Șc. sp. 2 Buc.) 8,58; *exercițiu liber ales cu coardă:* Anca Ilie 9,30; Carmen Bucaciuc 9,10, Ecaterina Petroveanu 8,85; *exercițiu liber ales cu obiect:* Carmen Bucaciuc 9,15, Anca Ilie 8,95, Ecaterina Petroveanu 8,60; *individual compus:* Carmen Bucaciuc 27,60, Anca Ilie 27,40, Ecaterina Petroveanu 26,30; *pe echipe:* Școala sportivă 2 Buc. 81,30; Universitatea Timișoara 73,40; Politehnica București și Locomotiva București 73.30; CAT. I — *exercițiu impus fără obiect:* Maria Preda (Liceul 35 Buc.) și Pery Davidschon (Șc. sp. 2 Buc.) 9,05, Sabina Șerbănescu (Liceul 35 Buc.) 8,90; *exercițiu liber ales cu obiect impus:* Maria Preda 9,20, Cristina Hurezeanu (Univ. Buc.) 9,10, Liliana Constantinescu (I.E.F.S.) 9,00; *exercițiu liber fără obiect:* Sabina Șerbănescu 9,40, Maria Preda 9,35, Veronica Simon (I.E.F.S.) 9,25; *individual compus:* Maria Preda 28,00, Sabina Șerbănescu 27,25, Pery Davidschon 26,80; *pe echipe:* Liceul 35 București 79,85, Școala sportivă nr. 2 București 78,80, Universitatea București 77,65.

Luni „punctul forte" al finalei — concursul maestrelor.

Horia ALEXANDRESCU

A FOST OARE UN CONCURS?

Ultimele starturi oficiale, preliminare campionatelor naționale din acest an, ne-au pus în fața unor vechi deficiențe privind organizarea concursurilor în Capitală. Comisia orășenească (al cărei delegat, cu toate insistențele noastre, nu l-am putut afla în cele 4 zile, la Ștrandul Tineretului), prea puțin receptivă la numeroasele critici formulate nu o dată în coloanele ziarului, continuă cu încăpățînare să adune la startul unor asemenea întreceri, devenite de-a dreptul obositoare prin lungimea programului, și înotători de 8—9 ani și juniori, alături de maeștri ai sportului. Oricît ne-am strădui să căutăm în vreo altă țară un corespondent cît de cît apropiat acestui gen de concursuri, nu vom găsi. Asemenea competiții nu sînt de loc favorabile obținerii unor performanțe de valoare, atunci cînd un înotător — după ce și-a făcut încălzirea — este nevoit să aștepte o oră și chiar două, pentru a se urca pe blocstart.

Urmărind evoluțiile prin prisma celor exprimate mai sus ne va fi foarte greu să spicuim prea multe cifre demne de luat în considerare, iar cele cîteva recorduri realizate nu sînt decît rezultanta unor eforturi singulare. Să subliniem, totuși, numele unor tineri înotători, al căror progres este de relevat: **Adriana Pupăzan** cu noul ei record de copii la 400 m liber (5:17,5), micuțele crauliste de la Dinamo, **Eugenia Cristescu, Silvia și Elena Ivescu, Anca Groza** (mai bună la delfin decît la mixt), **Anca Hutzu și Ilarion Svet.** Iată și cîteva rezultate tehnice: A. Pupăzan 5:17,5 — nou record copii A; A. Groza 5:21,5, E. Cristescu 5:26,3, E. Ivescu 5:28,1, S. Ivescu 5:30,5 la 400 m liber; A. Groza 2:45,1 — 200 m delfin; Copcealău 4:43,7 — 400 m liber; Giurasa 64,8 — 100 m spate; I. Svet 1:23,0 la 100 m spate — nou rec. copii C; A. Groza 11:04,8, A. Pupăzan 11:10,9, E. Cristescu 11:23,6, E. Ivescu 11:24,3 la 800 m liber; A. Timpu 1:19,8 — 100 m bras; A. Georgescu 1:24,2 — 100 m bras; G. Cerbeanu 2:48,8 — 200 m mixt; Copcealău 19:00,6 — 1 500 m liber.

DINAMO A CÎȘTIGAT DETAȘAT „CUPA LITORALULUI"

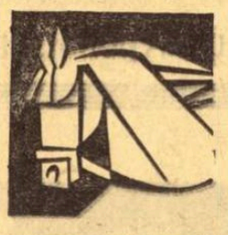

CONSTANȚA 6 (prin telefon). — Ultimele probe pe echipe, obstacole la cat. ușoară și mijlocie, au revenit dinamoviștilor, care au parcurs traseul cu 0 puncte penalizare. Echipa a fost formată din **Oscar Recer,** cu calul Gama, **Constantin Vlad,** cu calul Spirt, **Gh. Oroișanu** cu calul Petrișor, **Al. Bozan,** cu calul Sandor, **V. Ionescu,** cu calul Keops, și **Sile Mircea,** cu calul Lama. Pe locul doi în această probă s-a clasat echipa Centrului de călărie București cu 12,5 p penalizare, iar pe locul trei Steaua cu 15,5 p. De remarcat că la proba pe echipe un număr de 14 călăreți au reușit să parcurgă traseul fără penalizare. În clasamentul general, pe locul întîi s-a situat echipa Dinamo, (antrenor Petre Andreianu), care totalizează 250 p, pe locul 2 echipa Steaua cu 205,5 p, iar pe locul 3 C.S.M. Sibiu cu 204,1 p. La sfîrșitul concursului vicepreședintele F.R.C., Ion Apahideanu, a înmînat echipei Dinamo „Cupa Litoralului".

C. POPA
coresp. principal

Un concurs care merită nota 10!

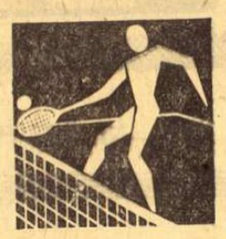

TG. MUREȘ, 6 (prin telefon). — Sîmbătă și duminică, frumoasele terenuri de tenis ale clubului sportiv „Mureșul", din parcul „23 August, au găzduit finalele campionatelor republicane de copii. Iată rezultatele înregistrate, primii notați fiind noii deținători ai titlurilor: BĂIEȚI Cat. 8—10 ani: **F. Pană** (Cutezătorii)—A. Dîrzu (Progresul) 4—6, 7—5, 6—2; 11—12 ani: **M. Mîrza** (Progresul)—I. Bîrcu (Progresul) 6—2, 6—1; 13-14 ani: **C. Curcă** (Progr.)-Fl. Manea (Dinamo) 3—6, 6—3, 6—3. FETE 8—10 ani: **Mirela Dunca** (Steaua)—Ioana Nichita (Din.) 6—4, 6—2; 11—12 ani: **Viorica Demeter** (Voința Oradea)—Doina Brăștin (U.T.A.) 6—4, 6—1; 13—14 ani: **Virginia Ruzici** (Din.)—Florența Mihai (Din.) 6—4, 6—2. DUBLU BĂIEȚI: **Curcă** (Progr.), **Manea** (Din.)—Russen (Progr.), Silaghi (Politehnica Cluj) 6—4, 1—1 ab. DUBLU FEMEI: **Virginia Ruzici, Florența Mihai** (Din.)—Mariana Hagiu, Mariana Simionescu (Din.) 6—4, 0—6, 6—1, DUBLU MIXT: **V. Ruzici, Fl. Manea** (Din.)—Mihaela Dimitriu (Cut.), C. Curcă (Progr.) 6—4, 6—3.

Întrecerile au constituit un deosebit succes atît pe plan tehnic, cît și organizatoric, fapt reflectat și în numeroasele declarații culese de la antrenorii prezenți.

Eva Stăncescu (București): „A fost cea mai mare întrecere dedicată tenisului pentru copii, la noi în țară, încheiată cu o reușită deplină".

N. Oprea (Brașov): „Jocurile s-au desfășurat la un foarte bun nivel tehnic, ceea ce dovedește că atenția acordată elementelor tinere a dat roadele cuvenite.

C. ALBU-corespondent

„CAVALCADA" MOTOCICLETELOR...

(Urmare din pag. 1)

MANȘA A DOUA: Ștefan Chițu ia startul în nota sa obișnuită, situîndu-se în frunte, dar, în curînd, va trece prin clipele nedorite ale unei pene de cauciuc. În această situație, preia conducerea B. Țvetkov, căruia îi dă o replică serioasă C. Dovids. Asistăm la un lung duel între aceștia, cîștigat pînă la urmă de... un al treilea concurent, G. Serafimov, venit din urmă ca un bolid. Ordinea sosirii: 1. *G. Serafimov,* 2. *V. Manolov,* 3. *C. Dovids.*

CLASAMENTELE FINALE: *individual* — 1. G. Serafimov (B) 35 p, 2. C. Dovids (R) 32 p, 3. V. Manolov (B) 30 p, 4. O. Stephani (R) 28 p, 5. C. Coman (R) 24 p, 6. Șt. Chițu (R) 24 p. *Echipe:* 1. România 108 p, 2. Bulgaria 102 p, 3. Iugoslavia 46 p.

CLASAMENTELE GENERALE, DUPĂ DOUĂ ETAPE: *individual:* 1. G. Serafimov 59 p, 2. O. Stephani 56 p, 3. C. Goran 55 p, 4. C. Coman 46 p, 5. Șt. Gheorghiev 43 p, 6. I. Sekurinov 39 p. *Echipe:* 1. România 213 p, 2. Bulgaria 207 p, 3. Iugoslavia 116 p. Etapa a treia, (și ultima) are loc la 14 septembrie, la Sofia.

În completarea programului s-a desfășurat o cursă națională, pînă la clasa 500 cmc, ai cărei principali animatori au fost P. Paxino (Steaua) și F. Seiller (Metalul București) clasați în această ordine.

În urmărirea super-recordurilor de la Mexico

interviu cu campionul pistei, OMAR PHAKADZE

Celebrul vitezist sovietic Omar Phakadze are alura unui halterofil. Bolidul de 100 kg este, totuși, mai sprinten decît campionul mondial de fond Bernard Eckstein, deși acesta din urmă cîntărea numai 45 kg... Născut la 12 august 1944 la Kutaisi, Phakadze este student la facultatea de agronomie, în anul II. Practică de 7 ani ciclismul, timp în care a cucerit o medalie de aur și una de bronz la campionatele mondiale și un loc IV la Jocurile Olimpice de la Ciudad de Mexico. Dar ciclistul gruzin n-a intrat pe poarta sportului cu ciclismul. Primele sale pasiuni sportive au fost gimnastica și fotbalul.

— Și, totuși, ați trădat fotbalul...

— *Da. Și nu regret de loc. În fotbal, pentru a obține victoria trebuie să fie în formă toți cei 11 componenți ai echipei. La ciclism, în specialitatea aleasă, proba de viteză, totul depinde de tine însuți. Am preferat să fiu la discreția mea...*

— Ce părere aveți despre velodromul Dinamo, despre concursul la care ați luat parte?

— *Pista este excelentă pentru viteziști. O voi recomanda cu plăcere tuturor somităților velodromului. Valoarea concursului a fost*

foarte ridicată. Olandezii, cicliștii din R. D. Germană, cei din țara dv. ca și danezii au prezentat aici garnituri puternice care au contribuit efectiv la realizarea unei competiții deosebit de interesante, la obținerea unor performanțe de bună valoare. Organizarea întrecerilor a fost și ea la înălțime.

— Sînteți unul dintre realizatorii super-recordurilor de la Ciudad de Mexico (10,61 s la viteză). Credeți că omologarea acestor rezultate este spre binele ciclismului de pistă?

— *Nu. Performanțele de la altitudine vor constitui o puternică frînă. Cine le va putea repeta sau îmbunătăți pe pistele de la țes? După părerea mea, nimeni.*

— Ce atuuri credeți că trebuie să aibă un vitezist?

— *Capacitate de muncă, nervi de oțel, o bogată experiență de concurs și înclinații înnăscute.*

— Dar părerea dv. despre cel pe care am vrea să-l socotim încă vitezistul nr. 1 al României, despre Florian Negoescu.

— *Fără îndoială este un sportiv valoros. Nu-i ajunge însă „combustibilul" pînă la finalul cursei. Se uzează repede. S-ar putea să-i lipsească una dintre calitățile despre care vorbeam: nervi de oțel. Oricum, el are nevoie de o mai bogată experiență a concursurilor internaționale. Cu condiția să le folosească bine!*

— Ciclismul de pistă este, în general, în declin. Ce socotiți că l-ar putea propulsa din nou printre preferințele spectatorilor?

— *Două sînt posibilitățile: organizarea unui mare număr de concursuri — în care programul să nu treneze și în cadrul cărora să fie incluse probe de spectacol; o reclamă cît mai susținută pentru această ramură a ciclismului, care nu este cu nimic mai prejos ca fondul șosea. Aici, dv. ziariștii sportivi, aveți cuvîntul hotărîtor.*

I-am mulțumit amabilului campion al pistei pentru interviul acordat și i-am urat succes la apropiatele campionate mondiale ce se vor desfășura la Brno.

H. N.

Micuța Eugenia Cristescu (11 ani) în cursa de 200 m mixt — Foto: Tr. GEORGESCU

M. SLAVIC: La Syracusa puteam să cîștig „suta"!

Performanța lui *Marian Slavic* — locul secund la 100 m liber cu 55,8 — obținută la „Trofeul celor 7 coline" nu a trecut neobservată în rîndurile specialiștilor prezenți la Syracusa. Este pentru prima oară cînd un sprinter român reușește să urce pe podium într-o întrecere de cel mai bun nivel european cu un timp de valoare internațională. De altfel, înotătorul bucureștean nu a făcut altceva decît să confirme crescendo-ul din sezonul de primăvară, lăsîndu-ne posibilitatea de a-i întrezări frumoase perspective în cadrul „Cupei Europei". Cît despre cursa de la Syracusa... Să-i dăm cuvîntul lui Slavic:

„Șansa m-a ocolit de la început. Englezul Jarvis, pe care l-am considerat principal favorit, a avut culoarul patru, iar eu am „mers" pe cel de al 8-lea. Am întors primul, la 75 de metri aveam 39 de secunde și, în mod normal, trebuia să cobor sub 55,0. Din păcate, nu am putut să-l văd pe englez și am ratat victoria, un succes pe care l-am dorit atît de mult și care mi-ar fi creat o firmă ce m-ar fi scutit pe viitor de culoarele proaste. În fine, altădată voi fi mai atent".

— Ce proiecte ai pentru săptămînile următoare?

— Antrenamente cît mai tari. Regret că pînă la „Cupa Europei" nu voi mai avea decît un singur concurs, la Kiev. Și tare mult aș fi vrut să mai concurez la 200 m, și în special la 400 m, unde pot obține rezultate foarte bune.

— Vreo promisiune...

— În mod cert, noi recorduri la 100 și 200 m. Și... deocamdată atît!

Campionatele naționale ale juniorilor mici

ELEONORA MONORANU (ȘC. SP. ROMAN), NOUA SPERANȚĂ A SPRINTULUI, A STABILIT DOUĂ RECORDURI NAȚIONALE

Federația română de atletism a fost fericit inspirată programînd la Piatra Neamț campionatele juniorilor mici.

Piatra Neamț a oferit speranțelor atletismului nostru un cadru natural minunat, un stadion care s-a potrivit cum nu se poate mai bine acestor întreceri și un grup de entuziaști organizatori care au ținut să dovedească sutelor de tineri veniți din toate colțurile țării că orașul de la poalele Ceahlăului poate fi o gazdă excelentă.

În ciuda timpului care nu a favorizat prima zi a concursurilor — rezultatele le putem considera promițătoare. Merită în primul rînd să fie semnalată performanța tinerei eleve din Roman, Eleonora Monoranu — nume relativ nou în atletismul nostru feminin, dar despre care sîntem siguri că vom mai auzi vorbindu-se și care a reușit să alerge 80 m în 10,0 și 300 m în 40,8, amîndouă performanțele constituind două noi recorduri republicane pentru junioarele de categoria a II-a.

La băieți nu s-au înregistrat recorduri, dar am asistat la întreceri spectaculoase cu rezultate care ne fac să privim cu încredere noua generație de campioni.

Iată acum rezultatele tehnice: BĂIEȚI: *80 m:* Zbîrcea S. (Prog.) 9,5 S. Cerban (Lic. 1 Pl.) 9,5, I. Krohn (Prog. Tîm.) 9,6; *300 m:* G. Sfischi (Const.) 37,9, A. Szacacs (Crișul Oradea) 37,9, I. Cusmiruc (Met. Huned.) 38,1; *1 000 m:* Fr. Mostis (C.S.O. Baia Mare) 2:37,9, M. Bălan (Lic. 2 C.L.) 2:40,0, E. Gale (Met. Huned.) 2:41,8; *3 km marș:* A. Stanca (P.T.T.) 15:16,0, D. Nicolescu (P.T.T.) 15:18,6, D. Dumitru (Viitorul) 15:30,8; *4x100 m:* Clubul sportiv școlar Buc. 46,5, Crișul Oradea 47,0, Viitorul 47,2; *110 mg:* E. Gheorghe (C.S.S.) 15,2, L. Milea (C.S. Brăila) 16,1, A. Tăutu (C.F.R. Tîm.) 16,1; *suliță:* R. Chirilă (S.S.A) 56,10, L. David (Crișul) 55,14, R. Gavrilaș (C.S.M. Iași) 51,10; *lungime:* M. Berceanu (C.F.R. Tîm.) 6,58, V. Dumitrescu (S.S.A.) 6,55, Gh. Rădăsan (C.S.S.) 6,44; *ciocan:* Gh. Catiu (S.S.A.) 56,26, C. Nedelea (Viit.) 48,02, C. Cornea (Met. H.) 44,20; *prăjină:* C. Anton (C.S.S.) 4,00, M. Stroe (S.S.A.) 3,60, I. Dragomir (S.S.A.) 3,70; *greutate:* M. Iordan (S.S.A.) 14,35, G. Lixandru (Const.) 13,81, D. Bratu (C.S.B.) 13,28; *disc:* G. Călin (S.S.A.) 41,90, M. Iordan (S.S.A.) 41,76, P. Finta (L.N.B. Cluj) 39,09; înălțime: Szijgyarto (Tg. Sec.) 1,90, Kiscid G. (Tg. S.) 1,87, Oț. Dan (Lic. 2 Br.) 1,81. FETE: *80 m:* E. Monoranu (S.S. Roman) 10,0 — record de junioare mici, M. Szatmari (Tg. M.) 10,2, S. Cubleșan (Lic. N. Bălcescu Cluj) 10,3; *300 m:* E. Monoranu (S.S. Roman) 40,8 — record de junioare mici, R. Petruș (C.S.M. Cluj) 40,9, A. Șovar (Crișul) 42,6; *600 m:* D. Rusu (S.S. Bacău) 1:41,8, E. Sălăjan (S.S.Or.) 1:42,5, G. Nan (I.G.O. Or.) 1:43,2; *80 mg:* V. Achim (C.S. Reșița) 12,0, M. Szatmari (Tg. S.) 12,1, C. Dumitrescu (Const.) 12,5; *4x100 m:* Șc. sp. Ploiești 51,3; Șc. sp. Roman 51,6; S.S.A. Buc. 51,8; *înălțime:* L. Ghițescu (S. sp. Pl.) 1,50, E. Crețu (S.S.A.) 1,50, A. Hoimărescu (Lic. N. Bălcescu Cluj) 1,50; greutate: E. Andreescu (Șc. Sp. C. lung) 13,83, M. Constantin (S.S.A.) 13,55, G. Ionel (Ceahlăul P.N.) 12,40; *suliță:* D. Meszaros (C.S.M. Cluj) 34,42, E. Pop (Lic. 2 Br.) 34,36, E. Zargo (Sc. Sp. Cluj) 33,54; *lungime:* L. Jinga (Șc. Sp. Ploiești) 5,61, S. Cubleșan (L.N.B. Cluj) 5,49, P. Matusescu (Sc. sp. Bacău) 5,13; *disc:* C. Șlașomeanu (Tehnica Brănești) 36,11, M Sava (Lic. 2 Brașov) 34,46, E. Kulcszki (Șc. Sp. Or.) 33,38.

prof. Camil MORȚUN

CHEIA ORAȘULUI

Un mare teleconcurs organizat de Biroul de Turism pentru Tineret și Radioteleviziunea română

Biroul de Turism pentru Tineret din cadrul Comitetului Central al Uniunii Tineretului Comunist și Radioteleviziunea Română organizează în cinstea Congresului al X-lea al Partidului Comunist Român și a celei de a XXV-a aniversări a eliberării patriei, concursul pentru tineret intitulat „Cheia orașului".

Scopul concursului este antrenarea tinerilor la cunoașterea și cercetarea frumuseților orașelor patriei, a bogățiilor spirituale ale locuitorilor lor, a tradițiilor istorice și a contribuției acestora la dezvoltarea social-economică și cultural-artistică a țării.

La prima ediție a teleconcursului vor participa orașele: București, Ploiești, Constanța, Galați, Bacău, Iași, Suceava, Baia Mare, Oradea, Cluj, Tîrgu Mureș, Brașov, Timișoara, Craiova.

Biroul de Turism pentru Tineret acordă următoarele premii:

— Tuturor membrilor echipei cîștigătoare a concursului o excursie în străinătate.

— Membrilor echipei situate pe locul doi, 12 zile într-o tabără la mare sau la munte.

— Membrilor echipei situate pe locul III, o excursie prin țară.

— Echipei cîștigătoare a ultimei etape, o excursie în țară.

— După fiecare trei etape cîștigate, se acordă membrilor echipei premii în materiale și echipament turistic.

Tuturor concurenților li se acordă cîte un fanion al Biroului de Turism pentru Tineret și diploma de participare la prima ediție a concursului „Cheia orașului".

Amănunte puteți afla la Biroul de Turism pentru Tineret — București, str. Onești nr. 4—6, sectorul 1, la comitetele U.T.C. ale municipiilor care intră în concurs și la Radioteleviziunea Română — Redacția de tineret.

„CUPA BUCUREȘTI"

(Urmare din pag. 1)

cat matur cursa, s-a „aventurat" numai atunci cînd existau sorți de izbîndă și a cîștigat într-o manieră care i-a entuziasmat pe spectatori. Paul Soare și Ion Florea — spre lauda lor — au completat acest succes.

REZULTATE TEHNICE

Viteză tandem (turneu): Olanda 10,8 — Danemarca; R. D. Germană 10,9 — România; Olanda 10,8 — R.D. Germană; România 11,3 — Danemarca; Olanda 11,6 — România; R.D. Germană 11,0 — Danemarca; **clasament final: 1. OLANDA (Jan Janssen, Lijn Loevesijn) 3 v; 2. R.D. Germană (Heinz Röder, Axel Meissner) 2 v; 3. România (George Negoescu, Florian Negoescu) 1 v; 4. Danemarca 0 v.**

Urmărire echipe: semifinale — România 4:52,1 — Danemarca 4:59,2; R. D. Germană 4:48,1 — Olanda 4:48,3; **finala 3—4: Danemarca 4:51,5 — Olanda 5:03,4; finala 1—2: România 4:48,0 — R.D. Germană 4:57,4; clasament final: 1. ROMANIA (M. Virgil, C. Gonțea, M. Ioniță, Șt. Leibner); 2. R. D. Germană (V. Schönfeld, H. Richter, S. Meske, E. Franke); 3. Danemarca (P. Nielsen, J. Lindegaard, J. Zangenberg, S. Schmidt); 4. Olanda.**

Cursa italiană: serii contratimp — Danemarca 2:16,6 — U.R.S.S. 2:19,6; Olanda 2:21,4 — România 2:26,0; R. D. Germană 2:17,9 — Sel. București 2:21,5; **finala 3—4: U.R.S.S. 2:16,6 — Olanda 2:19,1; finala 1—2: Danemarca 2:16,2 — R.D. Germană (ajunsă din urmă); clasament final: 1. DANEMARCA (N. Kristiansen, P. Nielsen, O. Dehn, J. Lindegaard, S. Schmidt); 2. R.D. Germană (S. Meske, V. Schönfeld, H. Richter, E. Franke, H. Röder); 3. U.R.S.S. (O. Phakadze, S. Kazadze, T. Geladze, V. Fetisov și S. Baramia); 4. Olanda.**

Adițiune de puncte — 100 de ture cu sprint la 3 ture — 27 de concurenți la start, 17 au încheiat cursa: **1. VASILE BURLACU (ROMANIA) 43 puncte și 2 ture avans; 2. Paul Soare (România) 36 p+1 t.a.; 3. Ion Florea (România) 34 p+1 t.a.; 4. Herbert Richter (R.D.G.) 32 p+1 t.a.; 5. Robert Dufn (Olanda) 31 p+1 t.a.; 6. Lijn Loevesijn (Olanda) 26 p+1 t.a.; 7. John Zangenberg (Danemarca) 23 p+1 t.a.; 8. George Negoescu (România) 18 p+1 t.a.; 9. Rolif Snijder (Olanda) 14 p+1 t.a.; 10. Marian Pițu (România) 9 p+1 t.a.**

Clasament general pe națiuni al „Cupei București": 1. OLANDA 14 puncte; 2. România 12 puncte; 3. R.D. Germană 10 puncte; 4. Danemarca 8 puncte; 5. U.R.S.S. 4 puncte.

CEA MAI TÎNĂRĂ GENERAȚIE DE ATLEȚI

(Urmare din pag. 1)

tățește să credem că, în curînd, copiii de azi vor aduce mari satisfacții iubitorilor atletismului.

Rezultate tehnice: 60 M FETE: 1. Adela Băneș (Șc. sp. Arad) 7,9; 2. Greta Mărgineanu (Șc. sp. Bacău) 7,9; 60 M BĂIEȚI: 1. O. Schuster (Șc. sp. Sibiu) 7,6; 2. Virgil Călugăritoiu (Crișul Oradea) 7,8; ÎNĂLȚIME FETE: 1. Doina Crăciun (Lic. 2 Bîrlad) 1,46; 2. Mihaela Lorentz (Șc. sp. atletism Buc.) 1,40; GREUTATE BĂIEȚI: 1. I. Rarinea (Șc. sp. Arad) 13,87; 2. A. Zugravu (Șc. sp. atletism Buc.) 13,33; 500 M BĂIEȚI (contratimp): 1. D. Dobos (Șc. sp. Ploiești) 1:13,8; 2. I. Crișan (Șc. sp. Cluj) 1:14,5; LUNGIME BĂIEȚI: 1. V. Mitschang (C.F.R. Timișoara) 5,73' 2. O. Raica (Metalul Hunedoara) 5,61; ARUNCAREA MINGII DE OINĂ, FETE: **1. Daniela Dumitrașcu (Șc. sp. Ploiești) 57,92; 2. Mariana Iacob** (Lic. Codlea) 53,34; ȘTAFETA 4x60 FETE: 1. Șc. sp. atletism București 31,4; 2. Șc. sp. Craiova 32,0; 300 M BĂIEȚI (contratimp): 1. Cornel Larion (Șc. sp. Sibiu) 40,5; 2. C. Geambașu (Șc. sp. atletism Buc.) 40,6; GREUTATE FETE: 1. Angela Gîlă (Progresul Suceava) 11,93; 2. Crista Lakșmann (Șc. sp. Brașov) 11,89; LUNGIME FETE: 1. Liliana Dumitrescu (Șc. sp. atletism Buc.) 5,19; 2. Doina Crăciun (Lic. 2 Bîrlad) 5,06; 300 M FETE: 1. Greta Mărgineanu (Șc. sp. Bacău) 43,6; 2. Maria Szakacs (Șc. sp. Tg. Secuiesc) 43,8; ÎNĂLȚIME BĂIEȚI: 1. C. Vasilescu (Știința Găiești) 1,61; 2. M.Tomșa (Șc. sp. Arad) 1,58; ARUNCAREA MINGII DE OINĂ BĂIEȚI: 1. M. Szabo (Constr. Buc.) 83,20; 2. M. Gociu (Lic. 3 Bîrlad) 79,60; ȘTAFETA 4x60 BĂIEȚI: 1. Școala sportivă de atletism Buc. 29,4; 2. Școala sportivă Ploiești 29,6.

LA JUMĂTATEA SEZONULUI

Reuniunea de duminică și-a semnat prezența mai mult prin faptul că a marcat jumătatea sezonului hipic, decît prin calitatea programului care s-a adresat — cu excepția mînjilor — elementelor de rang secund. Evenimentul la care ne referim ne oferă, desigur, prilejul să efectuăm un bilanț succint, specificînd că Talion s-a impus drept campion necontestat al lotului de trăpași, că Luptător deține fermă șefia reproducătorilor, că s-au înregistrat la cai vîrstnici aproape 180 ameliorări de recorduri, dar că sub 1,26 — cifra cea mai modestă pe plan internațional — n-au coborît decît trei trăpași: Talion 24,6, Vama 25 și Talaz 25,7. Observația ne scutește de alte comentarii, deși nu sîntem amatori să păstrăm gustul amar...

În domeniul regularității probelor, mărturisim că n-avem curajul să întreprindem nici o incursiune, deoarece ne simțim **depășiți de naivitatea statis-**

ticii: cinci suspendări (Ștefănescu, Marinescu, Popa, Onache, Marcu) și patru avertismente — ce-i drept, severe... — (Oană, Marcu, Toderaș și aprantiul Georgescu). Cum s-ar spune, în concluzie, marfa ca marfa, dar ambalajul e prezentat frumos!... Cît privește rezultatele reuniunii de duminică, vom consemna un triplu succes al antrenorului Marcu, obținut cu Lavena — un progres de valoare — Camelia, prezentată în plenitudinea mijloacelor după multă vreme — și Cuc, un mînz cu dimensiuni de ponei și cu fuleu și regularitate de veritabil campion! În aceste condiții, primind serioase avantaje, el a neutralizat toate aspirațiile adversarilor, socotiți vedete de generație, care oricît au încercat n-au mai putut obține o răsturnare a situației. Dubioase victoriile lui Mira, Hortansa și Martin. Arbitrii alergărilor au cerut explicații la nu mai puțin de 15 driveri! Rezultate tehnice: 1. Gal (Mihăilescu), Județ, Hormon 44,4, 2. Lavena (T. Marcu), Karat, Nuga 36,8, 3. Camelia (T. Marinescu), Jirlău, Fruntașa 35,7, 4. Mira (D. Popa), Suveicuța, Sublim 37,5, 5. Cuc (T. Marinescu), Nepoțel, Ibia 37,7, 6. Odîntoară (D. Toduță), Kama, Frunzar 32,2, 7. Hortansa (T. Dinu), Supapa, Hindus 32,2, 8. Martin (M. Ștefănescu), Simigiu, Zinia 46,6.

Niddy DUMITRESCU

AUTOMOBILIȘTI!

Rețineți telefonul: 11.91.71.

Formînd acest număr între orele 7—22, puteți obține o asistență tehnică imediată în orice situație vă veți afla, oriunde.

Atelierele mobile, autodepanatoarele și autotransportoarele întreprinderii

I.I.L.

CICLOP

BUCUREȘTI-B-dul MAGHERU 6-8

vă stau la dispoziție, cu personal calificat și mijloace tehnice moderne pentru executarea de depanări rutiere, remorcări și transporturi de autoturisme avariate.

La cerere, serviciul de asistență tehnică al întreprinderii noastre vă execută lucrări de promptă asistență la domiciliul dv.

Rețineți: Serviciul de asistență tehnică

„CICLOP"

Telefon: 11.91.71

CU FOTBALIȘTII PE PLAJĂ...

Iiul e în vacanță la Eforie-Nord, stațiune preferată din două motive: primul — dorința antrenorului Ozon de a avea jucătorii „în mînă" chiar și în timpul vacanței; al doilea — tratamentul cu nămol prescris de medicul echipei jucătorilor Talpai, Stocker etc.

Numeroșii spectatori de pe plajă sînt martori zilnic la „miuțele" aprinse ale jucătorilor din Valea Iiului.

— *Rămînem pînă marți la mare*, ne spune antrenorul Titus Ozon. *Apoi, încă 4-5 zile liberi și de luni (14 iulie) „tare" pe antrenamente. În privința transferărilor, vreau să vă spun că am aflat cu uimire de așa-zisa plecare a lui Libardi. Nici pomeneală de așa ceva! Despre achiziții, un singur nume: Ion Constantin, căruia sperăm că Dinamo București îi va acorda dezlegarea.*

Octavian Popescu și Petru Emil (renumitul tandem de mijlocași de acum cîțiva ani) asistau cuminți, în tribunele stadionului 1 Mai din Constanța, la un meci (Farul — Slovan Bratislava) de un nivel mediocru. Așa că discuția a alunecat ușor spre preocupările estivale ale fiecăruia.

— *„La Mamaia, ne-am întîlnit cu Motroc și Greavu și nu ne-am putut opri de a face un tenis cu piciorul"*, ne mărturisește Octavian Popescu. Și caută să se scuze parcă: *„Nu poți să lași mingea de o parte, așa de o dată".*

„Dînșii (face un semn spre P. Emil) *se pregătesc asiduu. Vor să tragă la titlu!"* Mijlocașul clujean nu spune nici nu, nici da. Așa că rapidistul continuă: *„Noi, cei de la Rapid, ne întîlnim cu toții luni în Giulești, dar numai pentru un prim control medical. Joi însă, o dată cu plecarea la cabana Muntele Roșu, începem și antrenamentele".*

Răducanu îmi spunea ieri, pe plajă, că abia așteaptă reîntîlnirea cu balonul rotund...

D. GRAUR

START ÎN PREGĂTIRILE STEAGULUI ROȘU

Joi 3 iulie, conform planificării, jucătorii Steagului roșu au fost prezenți la stadionul Tineretului în vederea începerii pregătirilor pentru noul sezon, privit cu deosebit interes de toți brașovenii, întrucît echipa lor favorită urmează să evolueze în toamnă în rîndul celor mai bune formații din țara noastră. La apelul făcut de antrenorii *V. Stănescu* și *N. Proca* au răspuns prezent *Adamache, Ivăncescu, Jenei, Grecea, Rusu, Pescaru, Balint, Iordache, Necula, Gane, Florescu* și *Györfi*.

Au lipsit motivat *Cadar* — plecat să-și satisfacă stagiul militar, *Papuc* — învoit, și *Nicolae* — care se pregătește pentru examene. Nemotivați: *Ardeleanu* — plecat la Cluj fără consimțămîntul secției, și *Alecu* — de a cărui lipsă se știe mai demult.

În programul de pregătire — ne spunea V. Stănescu — intră, după vizita medicală, un cantonament în Poiana Brașov (din 8 iulie), un prim meci amical la 13 iulie, cu Lokomotiv Stendhal (RDG), un al doilea la 20 iulie cu o formație din divizia B, iar de la 25 iulie la 4 august este planificat un turneu de 3 jocuri în Iugoslavia. În același timp, cadrele tehnice, conducerea clubului și a secției sînt preocupate de completarea lotului, pe care vor trebui să-l definitiveze în cel mai scurt timp. La ora actuală, Steagul roșu are o singură „noutate", portarul Ionescu, de la Oțelul Galați, care se află la Brașov.

Apare, desigur, interesantă prezența la pregătiri a jucătorului Ivăncescu, pe care-l anunțasem... amator să figureze în viitorul sezon la Dinamo București. Ivăncescu ne-a declarat că nu pleacă nicăieri și că în calitate de căpitan de echipă va rămîne în continuare să apere culorile clubului brașovean care l-a consacrat.

C. GRUIA
coresp. principal

„Cupa de vară"

Iată cîteva rezultate din etapa de ieri a „Cupei de vară":

Petrolul Moinești — Ceahlăul P. Neamț 11—3 (4—1).

Cimentul Medgidia — Electrica Constanța 4—0 (2—0).

Textila Buhuși — Chimia oraș Gh. Gheorghiu-Dej 1—1 (0—1).

Flacăra Moreni — Caraimanul Bușteni 2—0 (1—0).

Prahova Ploiești — Poiana Cîmpina 2—0 (0—0).

Ș. N. Oltenița — Voința București 2—0 (0—0).

Minerul Gura Humorului — Textila Botoșani 3—0 (1—0).

PATRU NOI JUCĂTORI LA FARUL

Conducerea clubului Farul a obținut acordul de transfer a patru jucători de la Portul. Este vorba de doi jucători care au mai evoluat la Farul, TĂNASE și CARAMAN, de fundașul HUMĂ și de portarul POPA.

C. POPA-coresp. principal

PETROLUL CU SAU FĂRĂ... OANĂ

Începînd din ultima zi a săptămînii trecute, cînd jucătorii au fost convocați pentru obișnuitul control medical (care se va efectua tuturor membrilor lotului, indiferent dacă, ulterior, unii dintre ei vor evolua la alte echipe), Petrolul Ploiești a intrat în „campania" de pregătire a noului sezon competițional.

După cum ne informează conducerea clubului, între 10 și 25 iulie echipa va participa la un progrm de readaptare la efort, prevăzut în stațiunea Bușteni, după care pregătirile vor continua la Ploiești, prin jocuri „în familie" sau partide amicale.

În ceea ce le privește pe ultimele, petroliștii urmează să primească vizita echipei israelite, de primă ligă, Hapoel Ierusalim, și, totodată, confirmarea clubului turc Göztepe Izmir (cîștigătoarea ediției din acest an a „Cupei Turciei") căruia i s-a propus un turneu de două meciuri în România — între 21 și 31 iulie — între care unul la Ploiești, la data de 27 iulie. După toate probabilitățile, formația română va întoarce vizita lui Göztepe în „relache"-ul competițional de iarnă, cînd condițiile de climă oferite de Turcia ar constitui un cadru nimerit pentru pregătirea jucătorilor petroliști.

În ceea ce privește lotul de jucători și antrenori cu care Petrolul va aborda noua ediție a campionatului, conducerea clubului se află în fața a numeroase incertitudini: rămînerea în continuare a antrenorului Ilie Oană la cîrma echipei — fostul antrenor al echipei naționale se află în avansate tratative cu echipa greacă de primă ligă, Panseraikos — sau „promovarea" cuplului Cernăianu — Marinescu, acordarea eventualelor dezlegări lui Pall sau Moldoveanu... De asemenea, se dau ca sigure știrile după care se va proceda la legitimarea unor jucători tineri din județ (se vehiculează numele mai multor componenți ai echipelor Metalul Plopeni și Vagonul Ploiești) și la renunțarea la serviciile unora dintre vechii „senatori" ai echipei.

D. G.

PRONOSPORT

AȘA ARATĂ O VARIANTĂ CU 13 REZULTATE EXACTE LA CONCURSUL PRONOSPORT NR. 27, ETAPA DIN 6 IULIE 1969

I.	Minerul G. H. — Textila Botoșani	1
II.	Victoria Roman — Penicilina Iași	1
III.	Petrolul Moinești — Ceahlăul P. N.	1
IV.	Oțelul Galați — Ancora Galați	1
V.	Gloria C.F.R. Gl. — Progresul Br.	1
VI.	Marina Mangalia — Portul C-ța	1
VII.	Cimentul Medgidia — Electrica C-ța	1
VIII.	Ș. N. Oltenița — Voința Buc.	1
IX.	Tehnometal Buc. — Metalul Buc.	1
X.	Textila Buhuși — Chimia Or. Gh. Gh.-Dej	x
XI.	Prahova Pl. — Poiana Cîmpina	1
XII.	Flacăra — Caraiman Bușteni	1
XIII.	Carpați Sinaia — I.R.A. Cîmpina	1

FOND DE PREMII: 174 852 lei.

LUCESCU ȘI RADU NUNWEILLER, SPECTATORI LA CONSTANȚA...

Într-una din serile trecute, în tribunele stadionului constănțean, Lucescu și Nunweiller VI au atras... magnetic atenția, prin prezența lor, miilor de spectatori din bătrînul Tomis, provocînd un adevărat flux-reflux de ridicări în picioare în tribune, spre a fi văzuți mai bine.

Aflați în vacanță, cei doi internaționali dinamoviști au profitat de sejurul lor pe litoral pentru a asista la partida Portul—Slovan Bratislava din cadrul competiției dotate cu „Cupa litoralului '69". Desigur că în afară de curiozitatea de a-i vedea la lucru pe recenții cîștigători ai „Cupei cupelor" s-a adăugat și interesul de a-i cunoaște mai îndeaproape, din timp, pe internaționalii de la Slovan, posibili adversari în turneul final din Mexic.

Din păcate, Slovan Bratislava nu prea și-a arătat... secretele în această partidă, pierzînd clar. Poate altă dată.

fotbal

CE ECHIPE VOR INTRA ÎN DIVIZIA B?

Ieri, la București și Cluj, opt formații divizionare C, cîștigătoarele seriilor respective, s-au prezentat la prima probă (citiți: etapă) a examenului de admitere în... divizia B. Meciurile de debut ale turneului de baraj au fost, firește, în mare măsură influențate de emoțiile inerente oricărui examen dificil. Cu toate acestea, au putut fi remarcate tendințe spre un joc modern și curat, preocupări pentru un fotbal de calitate. Deocamdată, nu se poate întrevedea nici un învingător sigur, deoarece doar una dintre formații (Știința Bacău) a reușit punctajul maxim, printr-o victorie, restul jocurilor (3) încheindu-se la egalitate! Deci, întrecerea rămîne deschisă și promite în continuare momente interesante, partide atractive.

Iată acum relatări de la primele întîlniri:

ȘTIINȚA BACĂU — I.M.U. MEDGIDIA 1—0 (0—0)

Meciul de pe „Politehnica" a prilejuit o luptă dîrză pentru victorie, dusă în limitele regulamentului. A cîștigat echipa care a știut să-și dozeze mai bine efortul de-a lungul celor 90 de minute și aceasta a fost Știința Bacău.

În prima parte, s-a jucat deschis, creîndu-se faze de gol la ambele porți, dar apărările au fost la post. Spre sfîrșitul reprizei, jocul a devenit mai palpitant și am asistat la două ratări din situații clare. În min. 43, după executarea unui corner, Oțelea (I.M.U.M.) a trimis, cu capul, mingea în bară! După un minut, apărătorii de la I.M.U. Medgidia nu intervin la un balon trimis spre poarta lor, Mihalache (Știința) ajunge în careu și expediază balonul pe lîngă bară.

Începutul reprizei a doua a aparținut formației I.M.U.M. care a avut ocazia de a deschide scorul. În min. 52, I. Constantin a trecut de apărătorii adverși, a ajuns în careu și în loc să paseze unui coechipier, a șutat afară. După un minut, o acțiune ofensivă a băcăuanilor s-a terminat cu înscrierea unicului gol. Mihalache (Știința) a profitat de ezitarea adversarilor săi, a șutat puternic din apropiere, trimițînd balonul în plasă: 1—0 pentru Știința. În continuare, Știința are perioade de dominare, însă înaintașii băcăuani au ratat. Păcat că în ultimul minut, arbitrul Gh. Limona a ignorat legea avantajului la o acțiune a echipei I.M.U. Medgidia: un fundaș al Științei a comis henț, balonul a ajuns la Oțelea. Acesta, după ce a depășit apărarea adversă și a intrat în careu, a fost oprit de arbitru.

ȘTIINȚA: Snăchiuc — Boiangiu (min. 74 — Ilarion), Ghica, Corobană, Ciocoiu, Avram, Rotaru, Mihalache, Buturez, Mărgășoiu, Sarobiș.

I.M.U.M.: Sarafe — Gherlan, Straton, Tîrșoagă, Sava, Chemal, Marin, Vilsan, Oțelea, Băschir (min. 65 — Coman), I. Constantin.

V. POMPILIU

METALUL TÎRGOVIȘTE — METALUL PLOPENI 2—2 (1—1)

Nici unul dintre fervenții iubitori ai fotbalului — care s-a deplasat de la Tîrgoviște și Plopeni — nu a regretat voiajul în Capitală, căci timp de 90 de minute au fost martorii unei încleștări de forțe de un rar dinamism, pe parcursul cărora combatanții au vrut (și au reușit) să demonstreze că pretențiile lor de a promova în divizia secundă sînt justificate. Și apoi, rezultatul de egalitate — echitabil, după părerea noastră — este de natură să mulțumească pe suporterii ambelor tabere. Primii care scapă de tracul firesc al începutului de partidă sînt jucătorii din Tîrgoviște. În min. 20 Tiron finalizează cu iscusință o acțiune concepută de mijlocașul Buzatu: 1—0 pentru Metalul Tîrgoviște. După 8 minute, ex-petrolistul Dridea II profită de pasa ideală primită de la fundașul tîrgovișteanu Buciumeanu și restabilește egalitatea pe tabela de marcaj: 1—1. Tîrgoviștenii au reușit să ia din nou conducerea în min. 50, cînd la o greșeală a portarului Șerban, Tiron a înscris în poarta goală. Egalarea survine în min. 62, Cristea, introdus în teren de numai 2 minute, înșiră trei adversari pe latura dreaptă a terenului, centrează, și Panait reia puternic, cu capul, în plasă: 2—2. Cu două minute înainte de fluierul final, fotbaliștii din Tîrgoviște au avut ocazia să marcheze (gol care putea fi decisiv), dar Giba a salvat de pe linia porții, suplinindu-l excelent pe portarul Șerban, nesigur și hazardat în meciul de ieri.

METALUL TÎRGOVIȘTE: Stănescu — I. Nițescu, Păun, M. Nițescu, Buciumeanu, Buzatu, Mureșan, C. Ionescu (min. 75, Ciobanu), Pîrvu, Tiron, Turcu.

METALUL PLOPENI: Șerban — Cristache, Giba, Jiuga, Dragnea, Giurgiuveanu, Panait, Bogaciu, Dridea II, Giurea (min. 60, Cristea), Dragomir.

V. DUMITRU

CHIMIA FĂGĂRAȘ — ȘTIINȚA PETROȘANI 2—2 (1—2)

CLUJ, 6 (prin telefon). — Joc de mare luptă, de un nivel tehnic acceptabil, cu dramatice răsturnări de scor — iată principalele caracteristici ale întîlnirii. După felul impetuos și dezinvolt cum au început jucătorii din Făgăraș, se părea că vom asista la o victorie a Chimiei, mai ales că în min. 3, Nițu a reluat imparabil în gol o centrare a lui Feher. După 10 minute, însă, jocul s-a echilibrat. Ba mai mult, studenții preiau inițiativa, domină cu autoritate în mijlocul terenului, unde Munteanu — dispecerul echipei — desfășoară o activitate super-laborioasă. Șocați de replica studenților, făgărășenii se retrag, prematur, în apărare. Urmarea? În min. 27 și 31 Răsădeanu și, respectiv, Matei îl obligă pe Suciu să scoată mingea din plasă, în urma a două faze concretizate prin lovituri de cap la centrări: 2—1 pentru studenți. După pauză, Chimia insistă, insistă, dar fără orizont. Apărarea studenților respinge totul. În ultimele 25 de minute, studenții trec din nou în atac. În min. 69 Bulbucan trimite în bara transversală, la o lovitură liberă de la 25 m, iar în min. 83 tot el expediază în bara laterală stîngă o lovitură de la 11 m. Se părea că studenții vor termina, deci, victorioși. Dar în ceasul al 12-lea (min. 89), Drăgoi reușește să egaleze, trimițînd balonul în plasă.

CHIMIA: Suciu (min. 83 — Torz) — Armeanu, Nacu, Lancea (min. 59 — Seckei), Stoica, Ciutac, Dumitrescu, Feher, Boantă, Nițu, Drăgoi.

ȘTIINȚA: Marincan — Păsculescu, Izvoran, Făgaș, Tudor, Munteanu, Știr, Matei, Răsădeanu, Bulbucan (min. 87 — David), Pănescu (min. 74 — Constantinescu).

V. MOREA-coresp. principal

MINIERUL ANINA — OLIMPIA SATU MARE 2—2 (1—1)

CLUJ, 6 (prin telefon). — Am urmărit un joc desfășurat în limitele sportivității, cu o evoluție palpitantă a scorului și a ocaziilor de... gol. Disputa s-a încheiat la egalitate, deși după aspectul jocului și numărul ocaziilor minerii merițau victoria. Sătmărenii au dominat clar pînă în min. 20, cînd arbitrul C. Nițescu, Sibiu, l-a eliminat, după părerea noastră nemotivat, pe Lang (Minerul). De aici înainte minerii, care joacă cu foarte multă ambiție, vor realiza faze spectaculoase, dar vor și rata foarte mult. Șerban, Mathe și Munteanu au fost oamenii de șoc, care au împins Olimpia în propriul ei careu. Acțiunile au avut cu regularitate aproape un singur sens: spre poarta sătmărenilor. Dar, minerii au ratat prin Mathe, cu poarta goală, și prin Munteanu, care a trimis în bară, două ocazii excelente în repriza secundă.

Olimpia, o echipă atletică, cu un gabarit demn de invidiat, n-a avut respirație, jucînd inexplicabil de încet, de moale. Golurile au fost înscrise de Filip (min. 38) și Borota (min. 50) pentru Olimpia, Mathe (min. 40) și Tismănaru (min. 82) pentru Minerul.

A arbitrat C. Nițescu — Sibiu.

MINERUL: Becher — Mihai, Spălățelu, Sun, Popa, Șerban, Tismănaru, Mathe, Munteanu, Lang, Copăceanu (min. 82 — Leac).

OLIMPIA: Batori — Popa, Sula, Knoblau, Boxa, Both, Gerö (min. 70 — Pop), Bocor, Borota, Kinceses, Filip (min. 84 — Iosif Batori).

V. CĂCOVEANU, coresp.

Luptă dîrză pentru balon (fază din meciul Știința Bacău — I.M.U. Medgidia)
Foto: S. BACKSI

ECHIPA DE JUNIORI „U" CLUJ — CAMPIOANĂ MERITUOASĂ A ȚĂRII

(Urmare din pag. 1)

o fază foarte simplă — atacantul clujean înscriind dezinvolt în poarta goală.

Marcați psihologic de acest gol, juniorii ieșeni se pierd treptat, iar adversarii lor preiau autoritar direcția jocului. Ei se află pînă la sfîrșitul partidei în repetate situații clare de gol, dar portarul ieșean Iordache apără excepțional, salvînd mingi pe care toată lumea le vedea în plasă.

Cu 10 minute înainte de sfîrșitul partidei, Amarandei — scăpat singur pe contraatac — are totuși o mare ocazie de egalare, dar portarul Ștefan blochează curajos la picioare.

Aceasta este istoria finalei campionatului de juniori, cîștigată — repetăm — pe merit de fotbaliștii de la „U", care seara au luat fericiți drumul Clujului, ducînd cu ei Cupa ce le-a fost înmînată de vicepreședintele Federației române de fotbal — Ion Balaș.

*

În deschidere, în partida pentru ocuparea locurilor 3—4, s-au întrecut echipele Ș.S. Brașov și Metalul București. După o primă repriză slabă, jocul a crescut în calitate, oferind și cîteva faze spectaculoase de poartă.

Cele două goluri ale meciului au fost realizate de brașoveanul Negușevschi (min. 65 — din lovitură liberă de la 30 m) și bucureșteanul Mateescu (min. 66 — care a deviat cu capul în poartă balonul trimis tot din lovitură liberă de Naom). Scor final: 1—1. De remarcat că în min. 69 brașoveanul Oancea a ratat o lovitură de la 11 metri! Echipa Metalul București, cu o medie de vîrstă mai scăzută decît adversara ei, a ocupat locul 3.

CLASAMENTUL FINAL

1. „U" Cluj — campioană națională
2. Politehnica Iași
3. Metalul București
4. Ș.S. Brașov

PENTRU ÎMBUNĂTĂȚIREA COLABORĂRII PE PLAN LOCAL

PITEȘTI (prin telefon). — În localitate a avut loc o reuniune de lucru la care au luat parte reprezentanții unor întreprinderi și instituții din Pitești și în cadrul căreia antrenorul C. Teașcă a expus un plan de sprijinire a clubului F.C. Argeș. Cu acest prilej, s-au purtat discuții fructuoase și s-au stabilit măsuri concrete în vederea creșterii aportului organelor locale la îmbunătățirea activității din cadrul acestui club sportiv specializat în fotbal. Este de așteptat, deci, ca în sezonul viitor F.C. Argeș să aibă condiții de pregătire și de muncă mai bune. Să sperăm că aceste condiții se vor reflecta cît mai repede și în rezultatele ce le vor obține formațiile clubului piteștean!

RAPID—SELECȚIONATA SALZGITTER 6—2 (3—0)

Nici căldura toridă de ieri și nici strandurile cu tentațiile lor nu i-au putut „apăra" pe suporterii rapidiști de atracția miraculoasă a potcoavei, deși nu evoluau adevăratii lor idoli, ci „juventiștii" lui N. Cristescu. Dorind parcă să răsplătească pe acești oameni care și-au vîndut sufletul echipei de peste Grant, antrenorul rapidist a introdus în teren nu mai puțin de 5 jucători cunoscuți: *Rămureanu, Mușat, Marin Stelian, Adam* și *Stratz*. În felul cum au evoluat ieri, aceștia au dovedit cu prisosință că-și merită locul în prima garnitură feroviară. În afara lor, mai „tinerii" *Badea, Ioniță, Cincă* și *Nicolae* au demonstrat și ei că au „stofă".

Oaspeții au prezentat o echipă modestă, care în cea mai mare parte a partidei nu s-a preocupat decît să limiteze proporțiile scorului. Abia spre sfîrșitul meciului, cînd antrenorul rapidist a efectuat numeroase schimbări, oaspeții au reușit să echilibreze, oarecum, raportul de forțe și să înscrie de două ori. Totuși, credem că dacă rapidiștii nu au cîștigat întîlnirea decît cu 6—2 (3—0) de vină e numai... căldura.

Iată și autorii celor 8 goluri: *Marin Stelian, Ioniță, Adam, Stratz* (3) pentru Rapid; *Konschal* și *Lachmund* pentru învinși.

Arbitrul *Ovidiu Maior* a condus foarte bine o partidă care nu i-a ridicat nici un fel de probleme.

Dan VLAD

Barajul pentru divizia C

Ieri, s-au disputat meciurile-tur din faza a II-a a barajului pentru promovarea în divizia C. Iată cîteva rezultate înregistrate în aceste partide:

C.F.R. Caracal — Petrolul Tîrgoviște 2—2 (1—2).

Independența Sibiu — Carpați Covasna 2—0 (1—0).

Volanul Botoșani — Constructorul P. Neamț 2-1 (1-1).

Minerul Comănești — I. T. Iași 3—0 (1—0).

Celuloza Zărnești—Viitorul Gheorghieni 1—0 (0—0).

Dunărea Brăila — Recolta I.A.S. Laza 3—1 (1—1).

CINCI MINUTE CU INTERNAȚIONALUL CORNEL POPA

Revedere cu Cornel Popa, unul dintre cei mai fideli purtători ai tricoului echipei naționale dinaintea „noului val".

— *Ce faci, Cornele?*

— Sînt într-o pauză pe care aș fi dorit-o mai veselă.

— *?!*

— Mă gîndesc la finala Cupei. E tare dureros să pierzi o finală cînd știi că joci ultimul meci în cadrul echipei ale cărei culori le-ai apărat 14 ani.

— *Așa e fotbalul...*

— Da, așa e. Anul trecut, în finala Cupei, bunul meu prieten Nelu (*n.r. Nunweiller III*) a sfîrșit frumos. Și el juca atunci ultimul său meci la Dinamo. Pentru el a lucrat Neagu, cu acel *penalty* ratat. Pentru mine a „lucrat" Dumitrache. N-ai ce face, așa e fotbalul.

— *Cîte meciuri ai jucat la Dinamo?*

— 266.

— *Și în echipa națională?*

— 38.

— *Cea mai frumoasă amintire?*

— Întîlnirea cu Gento, de la Real Madrid, considerat „cel mai bun extrem stînga al tuturor timpurilor". Vă dați seama că cele două jocuri contra lui Gento, în care am izbutit să-l țin bine — așa s-a scris cel puțin — vor rămîne amintirile mele cele mai dragi. Nu pot uita, de asemenea, că am fost căpitanul echipei naționale, împotriva Portugaliei, la 2—0 pentru noi, și că m-am descurcat foarte bine cu nu mai puțin faimosul Simoes.

— *Și cea mai tristă amintire?*

— San Siro. Vă aduceți aminte? La București cîștigasem cu 2—1 meciul cu Internaționale, în C.C.E. La Milano, în retur, Dinamo a făcut, poate, cel mai bun joc al său. Cine și-ar fi putut închipui că pe San Siro, stadionul care măturase atîtea echipe cu faimă, scorul Inter — Dinamo va fi 0—0 în minutul 67? Atunci a venit faza aceea blestemată în care arbitrul a apreciat că eu l-am faultat pe Suarez în careu. Așa am pierdut, dintr-o lovitură din 11 metri, singura care ne-ar fi putut răpune în ziua aceea.

— *Cum te simți acum, la sfîrșit de sezon?*

— Ușor ca un fulg. N-am nici măcar o sută de grame peste greutatea mea de totdeauna.

— *Ce se aude cu... Beșiktaș?*

— La 23 iulie plec la Istanbul, ca să semnez contractul.

— *Ce planuri fotbalistice ai pe malul Bosforului?*

— Vreau să trăiesc o a doua tinerețe. Îi cunosc foarte bine pe fotbaliștii turci. Sînt iuți, viguroși și curajoși. Iar după cum știți, mie mi-a plăcut întotdeauna gîndul că fotbalul nu e un sport pentru fetele de pension. Sper ca la Beșiktaș să întreții bunul renume de care se bucură Nelu Nunweiller.

— *Îți urez succes, Cornele!...*

...Și Cornel Popa, sufletul echipei noastre naționale dinaintea „noului val", a plonjat literalmente pe treptele redacției, ca un titirez pus pe joacă...

G. NICOLAESCU

HOTĂRÎRI ADOPTATE DE FORUL GIMNASTICII MONDIALE

● LA J.O. DE LA MÜNCHEN, ÎNTRECERILE DE GIMNASTICĂ LA ÎNCEPUTUL PROGRAMULUI ● EXERCIȚIILE IMPUSE — VALABILE PATRU ANI ● VIITOARELE CAMPIONATE EUROPENE, LA MOSCOVA ȘI MADRID

La finele lunii iunie, orașul elvețian Basel a găzduit cel de-al 48-lea congres al Federației Internaționale de Gimnastică, prilej de reunire a tuturor forurilor acestui înalt organism de conducere a gimnasticii internaționale și de luare a unor importante măsuri. La reuniunile de la Basel federația noastră a fost reprezentată de antrenoarea federală, prof. MARIA SIMIONESCU, și de prof. NICOLAE VIERU, secretar general al F.R.G., pe care l-am rugat să ne furnizeze cîteva amănunte despre discuțiile și hotărîrile adoptate la Basel.

— *Activitatea forului internațional a început la Basel* — ne-a spus Nicolae Vieru — *cu ședințele de lucru ale comisiilor tehnice (feminină și masculină) ale F.I.G. și a Comitetului director (23—27 iunie), ședințe consacrate pregătirii tuturor documentelor aflate pe ordinea de zi a celui de-al 48-lea Congres. Apoi, în perioada 28—30 iunie s-au desfășurat ședințe plenare separate ale comisiilor tehnice (cea feminină, cea masculină și cea pentru gimnastica artistică), cu participarea reprezentanților respectivi din partea tuturor țărilor afiliate la F.I.G. În sfîrșit, în ziua de 30 iunie s-a desfășurat (fiind reprezentate 35 din cele 63 de țări membre ale F.I.G.) Congresul forului internațional, care a adoptat hotăriri în toate problemele nerezolvate de organismele tehnice: stabilirea locurilor de desfășurare a viitoarelor mari întreceri de gimnastică, primiri de noi membri, rezolvarea unor probleme financiare sau de statut.*

Bineînțeles, au avut loc dezbateri vii, deseori controversate, dar încheiate, de regulă, cu hotăriri judicioase, menite a contribui la dezvoltarea gimnasticii. Iată cele mai importante decizii adoptate, fie în comisiile tehnice, fie în Adunarea generală a forului suprem:

— la Jocurile Olimpice de la München gimnastica va fi programată la începutul competiției, făcînd un „schimb de locuri" cu atletismul. Federația internațională de gimnastică a dat astfel curs solicitării Comitetului de organizare a J.O. din 1972, care a invocat unele dificultăți organizatorice;

— s-a stabilit ca, pe viitor, începînd din 1972, exercițiile impuse să-și păstreze valabilitatea timp de patru ani (un ciclu olimpic și o ediție a campionatelor mondiale);

— problema includerii gimnasticii moderne (artistice) în programul Jocurilor Olimpice a fost acceptată, în principiu, de F.I.G., dar s-a hotărît ca o decizie definitivă să fie luată peste cîțiva ani, spre a da posibilitate gimnasticii moderne să cîștige în maturitate, să cunoască o mai mare răspîndire și, lucru foarte important, să se bucure de... avizul favorabil al C.I.O.;

— Congresul F.I.G. a respins o propunere cu privire la introducerea muzicii și la solul băieților;

— s-a aprobat ca, începînd din anul 1972, sub egida F.I.G., să se organizeze cicluri de pregătire și pentru antrenori, nu numai pentru arbitri; se va introduce chiar atestarea internațională a antrenorilor;

— nu a fost acceptată propunerea ca și la campionatele europene feminine fiecare țară să fie reprezentată de cîte trei concurente, după „modelul" europenelor masculine;

— au fost stabilite unele modificări la exercițiile impuse cu care se va concura anul viitor la campionatele mondiale de la Ljubljana, modificări neesențiale însă;

— federația de specialitate din Birmania a fost acceptată ca nouă membră a F.I.G.;

— în fine, au fost hotărîte locurile de desfășurare a viitoarelor mari competiții de gimnastică: campionatele europene din 1971 — la Moscova (feminine) și Madrid (masculine). Campionatele mondiale de gimnastică modernă (artistică) din 1971 vor avea loc în Cuba

(mac)

S-A ÎNCHEIAT CONCURSUL INTERNAȚIONAL DE CĂLĂRIE DE LA AACHEN

AACHEN, 6 (prin telefon). În localitate s-au disputat ultimele probe din cadrul concursului internațional de călărie, la care au participat și sportivi de la Steaua. Simbătă s-a desfășurat o probă specială de categoria grea la comandă, **„Preis des Bundeskanzlers"** cîștigată de **Iosef Nekermann,** cu calul Mariano — 7,8 p. L-au urmat H. Boldt, cu Maharadscha, 7,6 p și W. Werner, cu Durus, 7,4 p — toți din R.F.G. Iosif Molnar, cu Argint, a ocupat locul 6 cu 6,8 p, iar N. Mihalcea, cu Bolero, locul 10 cu 5,5 p. Duminică s-a desfășurat o nouă probă de categoria grea, „Preis Uniroyal", formată din două reprize (una la comandă și una liberă): **1. Iosef Nekermann,** cu Mariano, 22,3 p, 2. Wolfgang Haug (R.F.G.), cu Amtsrat, 21,3 p... 7. Iosif Molnar, cu Argint, 18,8 p, 8. N. Mihalcea, cu Bolero 18,5 p.

Călăreții de la Steaua revin în țară miercuri dimineața.

NICI O SCHIMBARE ÎN TURUL FRANȚEI

După opt etape, în Turul ciclist al Franței tricoul galben este purtat în continuare de Eddy Merckx, El este urmat la 2:05 de Altig și la 5:01 de Janssen. Poulidor ocupă locul 5 și Gimondi locul 6. Ieri, prima semietapă, contracronometru (8,8 km) a revenit lui Merckx în 10:38 urmat de Altig în 10:40. Circuitul de la Thonon les Bains (136 km), în cadrul celei de a doua semietape, a fost cîștigat de Dancelli în 3h 30:46.

Congresul Ligii internaționale de hochei

ZURICK 6 (Agerpres). — În localitatea Crans sur Sierre (Elveția) au început lucrările Congresului Ligii Internaționale de hochei pe gheață. Congresul a confirmat organizarea grupelor B și C din cadrul campionatului mondial din 1970 federației de specialitate a României. Meciurile celor două grupe vor avea loc la București și, respectiv, la Poiana Brașov. Întîlnirile grupei A se vor desfășura, după cum se știe, în Canada. În ceea ce privește campionatul mondial din 1971, acesta va avea loc în Elveția.

ILIE NĂSTASE ÎN FINALĂ, LA TRAVEMÜNDE

Campionul român de tenis, Ilie Năstase, își certifică valoarea la a doua sa participare la tradiționalul turneu de la Travemünde (R.F.G.), care i-a prilejuit în 1967 prima victorie internațională. El figurează în finala de simplu, după două victorii consecutive la vest-germanii Pohmann (6—0, 6—2) și Plotz (6—2, 7—5). Adversarul său în meciul decisiv va fi cunoscutul tenisman maghiar Istvan Gulyas, învingător în semifinală asupra lui Gisbert (Spania) cu 6—4, 6—4. Ultimul furnizase surpriza concursului, eliminînd pe favoritul nr. 1, australianul Mulligan (4—6, 7—5, 8—6).

SELECȚIONATA CAPITALEI — BUREVESTNIK LENINGRAD 1-3 LA VOLEI

Ieri, în sala Giulești, s-a desfășurat partida internațională de volei feminin dintre selecționata Capitalei și Burevestnik Leningrad, cîștigată pe merit de oaspete, cu 3—1 (13, 14, —12, 10). Jocul a fost interesant, echilibrat de multe ori, mai cu seamă în seturile 2 și 3. Leningrădencele, cu o talie superioară, s-au remarcat printr-o mai mare forță în atac și prin siguranța în execuții. Jucătoarele române au făcut eforturi evidente pentru a menține echilibrul, dar blocajul penetrabil și preluările, de multe ori defectuoase, au dus la irosirea atacurilor și la pierderea de puncte prețioase chiar și atunci cînd tabela de marcaj indica posibilitatea victoriei (setul II: 8—3, 14—11... 14—16 !). Un aport deosebit în angrenajul echipei bucureștene a avut ridicătoarea coordonatoare Rebac, care a convins de utilitatea selecționării ei recente în lotul național.

Emanuel FANTANEANU

9 locuri I la „Regata Belgrad"!

BELGRAD, 6 **(prin telefon).** Regata internațională Belgrad, la caiac-canoe, a reunit la startul probelor sportivi din țara gazdă, din ROMÂNIA, UNGARIA și POLONIA. Au participat echipe tinere, avînd și cîte 2—3 fruntași, consacrați pe plan internațional. Reprezentanții noștri s-au comportat excelent, dominînd competiția. REZULTATE TEHNICE:

K 1 — 500 m (F): 1. Valentina Serghei (ROMÂNIA) 2:19,4; 2. Kulcsar (Ungaria) 2:22,4; 3. Berbecel (ROMÂNIA) 2:26,7.

K 2 — 500 m (juniori): 1. Petrescu—Samovschi (ROMÂNIA) 1:51,9; 2. Popovici—Ranke (Iugoslavia) 1:53,8; 3. Ivanovici—Brenian (Iugoslavia) 1:59,1.

K 1 — 1000 m: 1. Zabara (ROMÂNIA) 4:16,3; 2. Varga (Ungaria) 4:18,2; 3. Graskovschi (Polonia) 4:19,0.

K 2 — 500 (F): 1. Serghei — Lauer (ROMÂNIA) 2:10,1; 2. Wișinska—Piastkowska (Polonia) 2:13,1; 3. Ignatenco—Grigore (ROMÂNIA) 2:16,2.

K 1 — 500 m: 1. Cozlov (ROMÂNIA) 1:53,4; 2. Zafiu (ROMÂNIA) 1:53,6; 3. Varga (Ungaria) 1:53,8.

K 2 — 500 m (junioare): 1. Benkö — Hörössy (Ungaria) 2.00,6; 2. Drăghici — Calenic (ROMÂNIA) 2:06,4; 3. Iugoslavia 2:15,4.

K 1 — 500 m (juniori): 1. Petrescu (ROMÂNIA) 1:57,8; 2. Popovici (Iugoslavia) 1:58,6; 3. Muratovici (Iugoslavia) 2:01,6.

K 2 — 500 m: 1. Zafiu—Negraia (ROMÂNIA) 1:44,0; 2. Pavel—Golitievschi (Polonia) 1:46,8; 3. Ary—Kulcsar (Ungaria) 1:46,8.

K 1 — 500 m (junioare): 1. Hörössy (Ungaria) 2:20,0; 2. Benkö (Ungaria) 2:24,0; 3. Drăghici (ROMÂNIA) 2:30,0.

K 2 — 1000 m: 1. Schmul —Zabara (ROMÂNIA) 3:50,4; 2. Ary—Kulcsar (Ungaria) 3:50,8; 3. Zafiu—Negraia (ROMÂNIA) 3:54,0.

K 4 — 1000 m: 1. ROMÂNIA (Zafiu — Negraia — Zabara — Schmul) 3:32,0; 2. Polonia 3:32,1; 3. Ungaria 3:36,4.

SPORTIVI DIN 11 ȚĂRI LA „REGATA GRÜNAU"

GRÜNAU 6 *(prin telefon).* — La recenta ediție a regatei Grünau au luat startul echipaje de caiac-canoe din 11 țări: BELGIA, DANEMARCA, SUEDIA, UNGARIA, U.R.S.S., ROMÂNIA, AUSTRIA, POLONIA, OLANDA, BULGARIA și R. D. GERMANĂ. Conform regulamentului, întrecerile au fost împărțite în două concursuri distincte: cel de sîmbătă și cel de duminică. În prima zi, sportivii noștri au evoluat meritoriu ocupînd — în compania unor caiaciști și canoiști de valoare — locuri fruntașe în clasament. La K 2 (fete) 500 m, Demetra Angelescu și Haripena Evdochimov s-au clasat pe locul II (după echipajul Grobovski — Setzkoern — R.D.G. — 2:00,9) cu timpul de 2:01,0. Un alt loc secund a obținut la caiac 4 (f) echipajul compus din Angelescu, Evdochimov, Ditcov, Mangea cu timpul de 1:50,3. Pe primul loc în această probă s-au clasat sportivele din R. D. Germană cu 1:49,4. Dintre băieți o evoluție mulțumitoare au avut Gh. Danielov (locul III la C 1 1000 m și locul IV în proba de C 1 500 m), precum și Anton Verba (locul II la K 1 500 m).

Duminică, în cea de a doua regată, sportivii noștri s-au menținut pe linia comportării mulțumitoare ocupînd prin același Anton Verba locul II la K 1 500 m 1:53,0 —, după Burny (Belgia) 1:52,5. O cursă spectaculoasă a oferit numeroșilor spectatori proba de K 4 (f) 500 m. Pînă la jumătatea cursei echipajul nostru (Angelescu, Evdochimov, Ditcov, Mangea) a condus, dar cu un finiș mai bun reprezentantele R. D. Germane au reușit să obțină victoria.

O probă mult așteptată a fost cea de K 2 (f) 500 m. Și aici lupta a fost deosebit de strînsă, primele trei echipaje fiind despărțite de numai cîteva zecimi de secundă: 1. R.D.G. (I) 1:54,6 2. R.D.G. (II) 1:54,7, 3. România 1:55,1.

Încă una din probele „cap de afiș" ale regatei de ieri, de la Snagov: întrecerea la caiac dublu 1000 m, cîștigat, într-un finiș sigur, de cunoscutul echipaj Vernescu — Sciotnic

Foto: T. MACARSCHI

DE ZECE ORI ÎNVINGĂTORI!

(Urmare din pag. 1)

doi ani, nu au pierdut niciodată!

Cîteva rînduri despre juniori. Triunghiularul a invitat și pe cei mai buni tineri caiaciști și canoiști dinamoviști. Invitația a fost onorată prin frumoasa lor evoluție, prin dîrzenia și spectaculozitatea curselor, care s-au bucurat de o susținută galerie — alți zeci de tineri care mîine vor lua startul!

Rezultate tehnice: SENIORI: **K 1 1000 m:** 1. A. Sciotnic (Dinamo Buc.) 3:55,2, 2. A. Sedasov (Selec. Dinamo U.R.S.S.) 3:55,5, 3. I. Urogy (Dozsa Budapesta) 3:56,3, 4. V. Roșca (Dinamo Buc.) 3:57,0; **C 1 1000 m:** 1. I. Patzaichin (Dinamo Buc.) 4:20,5, 2. S. Maxim (Dinamo Buc.) 4:26,8, 3. A. Butelchin (Dinamo Buc.) 4:28,2, 4. I. Macarenco (Dinamo Buc.) 4:29,0; **K 2 1000 m:** 1. Dinamo Buc. (Vernescu, Sciotnic) 3:34,5, 2. Select. Dinamo U.R.S.S. (Ignatiuk, Vasiliev) 3:35,6, 3. Dinamo Buc. (Iacob, Rujan) 3:37,0, 4. Dozsa Budapesta (Timar, Fabian) 3:38,8; **C 2 1000 m:** 1. Dinamo Buc. (Covaliov, Patzaichin) 3:54,6, 2. Dinamo Buc. (Manea, Calabiciov) 3:55,9, 3. Dinamo Buc. (Nichiforov, Simion) 4:05,6, 4. Select. Dinamo U.R.S.S. (Kuzmin, Karotkov) 4:06,0. SENIOARE: **K 2 500 m:** 1. Dozsa Budapesta (Mazes, Jojár) 1:55,7, 2. Dinamo Buc. (Lovin, Dumitru) 1:56,5, 3. Select. Dinamo U.R.S.S. (Vakula, Babak) 1:58,2, 4. Dozsa Budapesta (Roznoi, Maghierkuty) 1:59,6; **K 4 500 m:** 1. Dinamo Buc. (Dumitru, Lovin, Comișan, Manea) 1:46,7, 2. Select. Dinamo U.R.S.S. 1:47,8, 3. Dozsa Budapesta 1:49,0, 4. Dinamo Buc. (Stroc, Răutu) 1:56,8.

Juniori (primele locuri): **K 1 (b) 500 m:** N. Tănase (Dinamo Buc.) 1:58,2, **C 1 (b) 500 m:** V. Simion (Dinamo Buc.) 2:12,2, **K 4 (b) 500 m:** Dinamo Buc. (Nemeș, Tănase, Smasnai, Bivol) 1:34,8.

Clasament general: 1. Dinamo București 33 p, 2. Select. Dinamo U.R.S.S. 24 p, 3. Dozsa Budapesta 15 p.

sportul în lume

„EUROPENELE" DE ATLETISM BAT LA UȘĂ

PANI — 8,22 m LA LUNGIME, META ANTENEN — RECORD MONDIAL LA PENTATLON

5046 P LA PENTATLON

La Liestal (Elveția) atleta Meta Antenen a obținut un nou record mondial la pentatlon, toalizînd 5 046 puncte. Vechiul record mondial a aparținut atletei vest-germane Heidi Rosendahl cu 5 023 p. Sportiva elvețiană a obținut următoarele rezultate: 100 mg 13,5; greutate 11,12 m; înălțime 1,71 m (în stil Fosbury); lungime 6,49 m; 200 m 24,6.

MECIUL CEHOSLOVACIA — ANGLIA

După prima zi a meciului de atletism care se dispută la Brno între selecționatele Angliei și Cehoslovaciei, oaspeții conduc cu 60—45 la masculin și 38—35 la feminin. Iată cîteva rezultate: lungime: Lynn Davies (Anglia) 7,61 m; Sulița: David Travis (Anglia) 81,02 m; 1 500 m: Pavel Penkava (Cehoslovacia) 3:43,6; 100 m femei: Anita Neil (Anglia) 11,5; Înălțime femei: Jaroslava Valentova (Cehoslovacia) 1,75 m.

REZULTATE EXCELENTE ALE ATLEȚILOR FRANCEZI ȘI POLONEZI

După prima zi a întîlnirii internaționale de atletism, care se dispută la Paris între selecționatele masculine ale Franței și Poloniei, scorul este favorabil gazdelor cu 114—91 puncte.

Jacques Pani și-a depus o fermă candidatură pentru titlul de campion european la săritura în lungime

Cel mai bun rezultat a fost înregistrat la săritura în lungime, cîștigată de Jacques Pani cu 8,22 m (cea mai bună performanță mondială a anului și nou record al Franței). Pe locul secund s-a clasat francezul Ugolini cu 8,12 m. Polonezul Piatkowski a ocupat primul loc în proba de aruncarea discului cu 60,40 m, iar francezul Beer și-a adjudecat victoria în proba de aruncarea greutății cu performanța de 19,02 m. Sprinterul polonez Werner a terminat învingător în proba de 400 m plat cu timpul de 46,3. Pe locul doi s-a clasat francezul Nallet — 46,8.

Alte rezultate: **înălțime:** Elliot (Franța) — 2,12 m; 10 000 m: Tijou (Franța) — 29:28,4; 4x100 m: Franța — 39,4; 1 500 m: Szordykowski (Polonia) — 3:51,7.

ATLEȚII CUBANEZI S-AU EVIDENȚIAT LA LAUSANNE

În cadrul concursului de la Lausanne, cunoscuta sprinteră cubaneză Miguelina Cobian a terminat învingătoare în cursa de 100 m plat cu timpul de 11,6. Atletul american Willie Davenport s-a clasat pe primul loc în proba de 110 m garduri cu 14,0, iar elvețianul Portmann a cîștigat proba de săritură în înălțime cu rezultatul de 2,08 m.

Alte rezultate: *masculin:* 100 m: Ramirez (Cuba) — 10,5; 200 m: Solis (Cuba) — 21,9; 400 m: Liedmer (Elveția) — 47,5; 1 500 m: Viaux (Franța) — 3:54,0; disc: Hubacher (Elveția) — 56,18 m.

Săritorul Ion Ganea învingător la Minsk

La Minsk s-a încheiat întîlnirea internațională de sărituri în apă dintre selecționatele României și R.S.S. Bieloruse. Victoria a revenit gazdelor cu scorul de 50—37 puncte. În cadrul acestei întîlniri, sportivul român Ion Ganea a cucerit două victorii. El a ocupat primul loc în proba de sărituri de la trambulină cu un total de 165,40 puncte, fiind urmat de sovieticul Grigori Vasiliev — 152,65 puncte și de românul Nicolae Speriosu — 151,18 puncte. Ion Ganea a terminat învingător și în proba de sărituri de la platformă, unde a totalizat 153,90 puncte.

În probele feminine, victoria a revenit înotătoarelor sovietice. La trambulină, pe primul loc s-a clasat Natalia Virocikina cu 128,96 puncte, iar la platformă primul loc a fost ocupat de Liudmila Susțevskoi cu 97.97 puncte.

S-au încheiat întrecerile de la Wimbledon

LONDRA (Agerpres). — Au luat sfîrșit întrecerile tradiționalului turneu internațional de tenis de la Wimbledon. În ultimele două finale s-au înregistrat următoarele rezultate: dublu femei: Margaret Court, Judy Tegart (Australia) — Patty Hogan, Margaret Michel (S.U.A.) 9—7, 6—2; **dublu mixt:** Ann Jones (Anglia), Fred Stolle (Australia) — Judy Tegart, Tony Roche (Australia). 6—2, 6—3.

Concursul de natație de la Utrecht

La Utrecht a început un concurs internațional de natație la care participă sportivi din mai multe țări ale lumii. Proba feminină de 100 m spate s-a încheiat cu victoria înotătoarei sud-africane Karen Muir cronometrată în 1:06.9. În proba masculină de 200 m bras, primul loc a fost ocupat de sportivul olandez Addy Mijhuys cu 2:42,7. Alte rezultate: 100 m liber: Tony Javis (Anglia) — 55,4; 200 m fluture: Vernon Slovin (Republica Sud-Africană) — 2:10,4; 400 m mixt feminin: Hennie Pentermann (Olanda) — 5:27,7.

Selecționata de box a orașului București a întrecut selecționata orașului Berlin cu scorul de 12—6

Aseară ringul instalat în potcoava stadionului Giulești a găzduit întîlnirea internațională de juniori dintre reprezentativele de box ale orașelor București și Berlin. Victoria a revenit tinerilor pugiliști români cu scorul de 12—6. Iată rezultatele galei: 51 kg: Forster Ștefan b.p. Moraru Adrian, 54 kg — Ion Adam b.ab. III Wilhelm Ramin, 57 kg — I. Crețu b.p. Manfred Zdeitner, 60 kg — Cornel Hoduț b.p. Zenhard Voigt, 63,5 kg — Sandu Mihalache b.ab. II Rolf Vialon, 71 kg — Manfred Hinze b.p. Dumitru Mihalcea, 75 kg — Ion Ilie b.k.o. III Heinz Thuran, 81 kg — Reinhard Fischer b.p. Alexandru Coroianu, +81 kg — Dumitru Zelica b.ab. I Wolfgang Zechel.

FLORIN SANDU
AUREL PĂPĂDIE

-TELEX-TELEX-TELEX-TELEX-

A 7-a etapă a turului ciclist al Iugoslaviei, Metkovici—Șarajevo, a fost cîștigată de Dieter Mickein (R.D. Germană), cronometrat pe distanța de 188 km în 4 h 33:45,0. Olandezul Zoetemelk se menține în fruntea clasamentului general individual, în vreme ce selecționata U.R.S.S. conduce în clasamentul pe echipe.

■

Turneul internațional feminin de baschet de la Podebrad (Cehoslovacia) a fost cîștigat de prima reprezentativă a țării gazdă, care în ultimul meci a întrecut cu scorul de 116—42 selecționata de junioare a României.

Cu prilejul unei gale de box desfășurată la Buenos Aires, campionul sud-american la categoria mijlocie, Carlos Monzon, l-a învins prin K.O. tehnic în repriza a 3-a, pe Harold Richardson (S.U.A.).

■

La Budapesta în turneul feminin de volei, în primele două zile au fost înregistrate următoarele rezultate: Olanda — Fluminense 3—0; Ungaria — Ungaria (tineret) 3—2; Olanda — Ungaria (tineret) 3—2; Ungaria — Fluminense 3—0.

ROMÂNIA VA GĂZDUI ÎN 1970 A XV-A CONFERINȚĂ A FEDERAȚIILOR DE BASCHET DIN EUROPA ȘI BAZINUL MEDITERANEEAN

Alte importante decizii ale Conferinței recent încheiate la Alexandria

Cu prilejul celei de a XIV-a Conferințe permanente a delegaților federațiilor de baschet din Europa și din Bazinul Mediteraneean, desfășurată de curînd la Alexandria (R.A.U.), au fost stabilite o serie de importante hotăriri.

● A XV-a Conferință permanentă a delegaților federațiilor de baschet din Europa și din Bazinul Mediteraneean va avea loc în 1970, în România, la Mamaia, între 27—29 mai. A fost stabilită această dată pentru a se facilita și participarea delegaților din țările altor continente ce vor participa la campionatele mondiale de seniori din Iugoslavia, programate cu puțin timp înainte.

● Întrecerile grupei B a campionatului european feminin (din grupă fac parte echipele României, R.F.G., Suediei și Austriei) vor fi găzduite în 1970 de România (orașul nu a fost fixat), probabil între 10—15 mai. Primele două formații se vor califica pentru turneul final din Olanda (10—21 septembrie 1970).

● România va găzdui, tot în 1970 (între 20—30 aprilie), și una din grupele de calificare pentru C.E. de juniori din 1970. Orașul nu a fost încă stabilit.

● Prof. Aurel Predescu a fost ales în comisia organizatoare a „C.C.E." și a „Cupei cupelor" (cu mandat pentru 3 ani), alături de reprezentanți ai Italiei, Cehoslovaciei, Poloniei și Belgiei. Din comisie mai fac parte W. Jones, secretarul general al F.I.B.A., și R. Sapporta, președintele comisiei de organizare a competițiilor internaționale din cadrul F.I.B.A.

Tiparul I. P. „Informația", str. Brezoianu nr. 23—25, București

40368

PROLETARI DIN TOATE ȚĂRILE, UNIȚI-VĂ!

Redacția și administrația: str. Vasile Conta nr. 16, tel. 11.10.05, interurban 72 și 286. Telex sportrom buc. 180.

sportul

4 pagini 30 bani

Anul XXV — Nr. 598 (6032) ZIAR AL CONSILIULUI NAȚIONAL PENTRU EDUCAȚIE FIZICĂ ȘI SPORT Marți 8 iulie 1969

„NE PREOCUPĂM SĂ FACEM DIN SPORT CU ADEVĂRAT O ȘCOALĂ A CARACTERELOR"

Al X-lea CONGRES

● Un complex școlar sportiv la Cîmpulung ● O mare sală de sporturi la Pitești ● Întiiul autodrom la Colibași ● Schiul, săniușul și alpinismul — accesibile fiecărui elev, fiecărui tînăr din zonele montane ● Înaintea oricăror jocuri sportive, atletismul și înotul! ● Sportul sătesc o realitate în plină dezvoltare ● 115 baze simple îmbogățesc în acest an dotația sportului argeșean

De vorbă cu tovarășul GHEORGHE NĂSTASE, prim-secretar al Comitetului județean Argeș al P.C.R.

— Eu aș propune să-mi îngăduiți să vă răspund la întrebări nu chiar în ordinea în care au fost puse, ne spune tovarășul GHEORGHE NĂSTASE, prim-secretar al Comitetului Județean Argeș al P.C.R., președintele Consiliului popular județean, solicitat de noi în cadrul unui ciclu de reportaje privind realizările în domeniul sportului și contururile viitoare din acest univers de care se leagă două dintre cele mai prețioase atribute naționale: SĂNĂTATEA și EDUCAȚIA MORALĂ a tineretului.

Vreți, de pildă, să aflați ce am realizat noi în favoarea sportului argeșean? Ei bine, fără să vă port într-un labirint de cifre statistice, e suficient să știți, ca un preambul al unei stări de spirit, că deși județul Argeș are 550 228 locuitori, dintre care 163 000 între 8 și 25 de ani, reprezentînd 29 la sută din totalul întregii populații, cred că un sfert de milion — și poate chiar mai bine — a trăit emoțiile (să le zicem copleșitoare) ale examenelor susținute de F.C. Argeș, în sesiunea de încheiere a ultimei ediții a campionatului național de fotbal, în care — prin capricioasa evoluție a clasamentului — situația nu putea fi cunoscută decît, vai, cu cîteva zeci de minute înainte de... afișarea listelor de definitivare a notelor.

O populație care, fără să facă parte dintre martorii vizuali ai spectacolului propriu-zis, trăiește și împărtășește emoțiile unei echipe de fotbal, dovedește, cred, un spirit sportiv care generează sentimente continue — de fel conjuncturale — în favoarea sportului.

Cu ajutorul tineretului din județ, mobilizat de către organizația sa, U.T.C., Consiliul popular județean a desăvîrșit acțiuni de masă în cadrul cărora — ca răspuns la chemarea lansată de Consiliul județean Covurlui — au fost amenajate, pînă acum, 105 baze sportive simple, dintre cele 115 cîte totalizează angajamentul nostru pe județ. Județul are 94 comune, la care se adaugă satele, orașele și municipiul Pitești. 115 baze sportive noi, pentru fotbal, baschet, handbal sau oină, alăturate celor existente, este o cifră care reflectă volumul unei activități ce aduce o contribuție concretă la dezvolta-

V. FIROIU

(Continuare în pag. a 2-a)

SELECȚIONATELE CUBEI ȘI R. D. GERMANE LA „MĂNUȘA LITORALULUI"

Constanța va găzdui (între 18 și 22 iulie) tradiționalul turneu internațional de box dotat cu **„Mănușa litoralului"**. Organizatorii — Federația română de box — au lansat numeroase invitații, dar după cît se pare anul acesta competiția nu va beneficia de o participare prea numeroasă. Aceasta, deoarece majoritatea pugiliștilor se află în vacanță, după eforturi deosebite impuse de participarea la recentele campionate europene de la București. Au răspuns favorabil — deocamdată — doar Cuba (a cărei echipă va sosi probabil la 12 iulie) și R.D. Germană.

Întrecerile se vor disputa pe arena Olimpia. Ringul campionatelor continentale de la București a fost transportat la Constanța. Primul gong va răsuna în seara de 18 iulie. Galele vor continua în zilele de 19, 20 și 22 iulie. Sportul nostru cu mănuși va fi reprezentat de două garnituri i selecționata Constanței și a orașului București, în prima formație vor intra A. Mihai, C. Soșoiu, A. Iliescu, Gh. Anton, I. Dinu, O. Baciu, I. Pițu, Gh. Preda, P. Pîrvu și C. Bursuc. Echipa Capitalei va fi alcătuită din următorul lot: V. Drăgan, Gh. Constantin, G. Pometcu, Gh. Pușcaș, N. Păpălău, C. Negoescu, Gh. Ene, I. Hodoșan, N. Enciu, C. Cojocaru, M. Constantinescu, P. Cîmpeanu, Al. Prohor și I. Dascălu.

La începutul lunii august va avea loc o nouă competiție internațională: **Cupa Mamaia.** Întrecerile se vor disputa la Mamaia, în zilele de 7, 8 și 10, și vor fi organizate de CJEFS Constanța. Și-au anunțat participarea pugiliști din U.R.S.S. (Bugaevschi, Bondarenko, Trestin, Iniațkin), R.G. Germană (Tiepold, Wolke, Anders, Dunkel), R.F. a Germaniei (Jarmer, Yadigar), Austria (Frauenlob, Molnar), precum și echipele Farul și Steaua.

Finalistul campionatului național, Ion Dinu (dreapta) va fi prezent în turneul „Mănușa litoralului"

PRIMUL RENDEZ-VOUS AL FOTBALIȘTILOR SELECȚIONABILI

Cu toate că vacanța mai oferă încă zile — e adevărat, destul de puține — de odihnă fotbaliștilor, totuși 20 dintre ei, firește cei mai buni, au fost convocați ieri la Centrul „23 August" pentru o primă luare de contact cu antrenorii și medicii lotului reprezentativ. Iată numele lor: **Răducanu, Ghiță, Gornea, Sătmăreanu, Lupescu, Boc, Dan, Hălmăgeanu, Deleanu, Dinu, Gherghely, Nunweiller VI, Anca, Dembrovschi, Năsturescu, Tufan, Domide, Dumitrache, Lucescu, Creiniceanu.** La acest prim apel au lipsit Gornea, Hălmăgeanu, Domide, Lucescu și Creiniceanu.

„FLOAREA PRIETENIEI" ARE PETALE DE AUR...

— Circuitul cicloturistic pentru pionieri și elevi al județului Neamț —

Organizarea, la foarte puțin timp după încheierea Turului României, a unui concurs cicloturistic dedicat celor mai mici rutieri a fost, am zice, un fel de predare a ștafetei în... pedalele viitoarelor noastre speranțe.

Cînd prosopul n-o să-mi mai servească drept halat și-o să cresc mare, am să ajung un campion vestit — pare să spună piticul și înfometatul înotător, la capătul unei noi ore de ucenicie în atelierul bazinului

Foto: N. DRAGOȘ

Acțiunea inițiată de Consiliul Național al Organizației Pionierilor și de către Consiliul județean Neamț al organizației pionierilor a căpătat, prin amploarea participării, un autentic caracter de masă și, în orice caz, a atras de partea ciclismului multe mii de iubitori. La circuit au participat 136 de concurenți. Să alăturăm acestora, „cravatele roșii" care i-au întîmpinat și i-au aplaudat, pe parcurs, pe temerarii reprezentanți ai celor 11 județe, și care și-au manifestat dorința — de pe acum pusă în practică pe alocuri — de a proclama ciclismul drept sportul nr. 1. Să notăm și faptul, plin de semnificații, că dintre echipajele înscrise în concurs, doar trei sînt reprezentante ale școlilor din localități urbane. Ceilalți concurenți — 109 — sînt din sate și comune.

CIRCUITUL A ÎNCEPUT DE LA PAȘCANI

Coborîți, în miez de noapte, din trenul care i-a adus pînă la Pașcani, reprezentanții județului Timiș au avut de ales: să aștepte 10 ore în gară, pînă cînd vor avea legătura spre Piatra Neamț, sau să-și continue drumul, pînă la destinație, pe... biciclete. După scurte deliberări, hotărîrea a fost luată. Se continuă drumul pe biciclete sau, și mai bine exprimat, se începe circuitul județului Neamț cu etapa Pașcani—Piatra Neamț. Deși o etapă pe care organizatorii nu au prevăzut-o, acest preambul nu a trecut neobservat: îndrăzneața acțiune a cicliștilor județului Timiș (reprezentanți ai Școlii generale nr. 1 din Jimbolia) a fost răsplătită cu diploma pentru „Cea mai temerară comportare"!

SE DĂ STARTUL!

Ca în zile de fotbal cu... miză, atît de mulți spectatori au ținut să fie prezenți, în dimineața de 2 iulie, în centrul modernului oraș Piatra Neamț, cînd s-a dat startul în circuitul cicloturistic al județului. În afara organizatorilor și a profesorilor, se aflau foarte mulți părinți ai copiilor — unii veniți chiar de la Constanța — pentru a fi martorii evenimentului.

Încă după primii kilometri parcurși s-a distins hotărîrea cu care micii concurenți s-au avîntat în competiție. Nici inerentele defecțiuni tehnice, nici urcu-

Ion GAVRILESCU

(Continuare în pag. a 2-a)

ARBITRII DE HANDBAL ROMÂNI AU O BOGATĂ ACTIVITATE INTERNAȚIONALĂ

În ultima perioadă de timp, cîțiva dintre cei mai buni arbitri de handbal din țara noastră au luat parte la o serie de mari competiții internaționale. Astfel V. COJOCARU a condus jocuri în cadrul turneului masculin „Trofeul Tajmaidan" și GH. POPESCU la turneul feminin „Trofeul Zagreb". În același timp, trei arbitri români sînt prezenți la cursul internațional al F.I.H. de la Madrid: V. SIDEA, V. PELENGHIAN și C. CĂPĂȚÎNĂ.

Motocrosiștii coboară în „rapel" una dintre pantele abrupte ale traseului din Pantelimon.

Foto: A. NEAGU

în pag. a 2-a

COMENTARII DUPĂ ETAPA A II-a A BALCANIADEI DE MOTOCROS

FINAL DE SEZON FOTBALISTIC

CITIȚI ÎN PAG. A 3-a:

ANCHETA NOASTRĂ ÎN JUDEȚUL BACĂU

PRIMII OASPEȚI AI SNAGOVULUI...

În aceste prime ore ale dimineții, cu siguranță, pe oglinda lacului Snagov și-au făcut apariția zeci de echipaje. Sînt caiaciștii și canoiștii care, la sfîrșitul săptămînii vor lua startul în REGATA SNAGOV. Printre ei, se vor afla și primii oaspeți veniți la marea întrecere. Este vorba de valoroșii sportivi cehoslovaci, din rîndul cărora fac parte finaliștii de la Mexic (canoistul Ctvrtecka și caiacistul **Mara**), experimentații **Soucek** și **Bohutinsty**, redutabilul caiac de dublu (fete) **Kaplanova — Esourkova** ș.a.

Un alt lot care, acum, străbate în lung și în lat oglinda Snagovului este cel al sportivilor sovietici. Reprezentanții caiacului și canoei din U.R.S.S. au sosit ieri, pe aeroportul internațional Băneasa, de unde au plecat direct spre lac. Din rîndul lor am remarcat pe campionul olimpic, mondial și european, **Alexander Șaporenko, Morozov, Kostenko** și alți ași ai pagaei și padelei: **Karuhin, Obrasov, Zamotin, Grișin** etc., toți laureați ai diferitelor campionate mondiale sau continentale.

O scurtă declarație a cunoscutului antrenor sovietic **Alexander Silaev** (fost campion mondial și european): „AM VENIT LA FRUMOASA DV. REGATĂ SNAGOV CU UN LOT DE APROAPE 40 DE SPORTIVI. CUNOAȘTEM VALOAREA PUTERNICILOR CANOIȘTI ȘI CAIACIȘTI ROMÂNI. VREM SĂ PARTICIPĂM ÎN AȘA FEL CA ÎNTRECERILE SĂ FIE INTERESANTE PENTRU TOȚI".

MIERCURI ȘI JOI, LA BUDAPESTA

DUBLĂ ÎNTÎLNIRE DE VOLEI JUNIOARE ROMÂNIA—UNGARIA

Reprezentativa de volei (junioare) a țării noastre susține miercuri și joi, la Budapesta, două partide amicale cu formația similară a Ungariei. Din lotul condus de profesorii *L.Sorbală* și *I. Cristian* fac parte, printre altele, junioarele *Moroianu, Caranda, Cazangiu, Wolf, Albis*

ÎN „C.C.E." LA POPICE

Sîmbătă și duminică s-a disputat la Split, Iugoslavia, etapa a II-a a întrecerilor grupei I din cadrul „Cupei campionilor europeni" la popice. Cele trei formații participante au obținut următoarele rezultate: *Csepel Budapesta 5140 p d, Postar Split 5071 p d* și *Olimpia Reșița 4923 p d.* La individual, cele mai valoroase performanțe le-au realizat Antal (Csepel) 895 și Barisic (Postar) 894.

LA ÎNTRECERE CU TALGERELE

De obicei, urcăm din arenă pe gradenele tribunei. De obicei, cînd vine vremea, părăsim urmele pașilor noștri, întipăriți pe pista de zgură sau în gazonul moale, și ne transferăm în comoditatea băncilor de lemn. Cu alte cuvinte, în mod obișnuit, devenim din sportivi — spectatori, adică schimbăm sudoarea și beția întrecerii de pe teren cu tihna și beatitudinea din stal.

Ne îndreptățește oare acest transfer la o modificare de optică? Oare, așezați în tribună, am uitat legile care guvernau disputa noastră sportivă, acolo, în arenă? Acolo, în arenă, ne era sfînt respectul față de adversar, față de regulile jocului, față de arbitru, față de public, față de noi înșine. Oare condițiile acestea nu mai sînt valabile în clipa cînd am intrat pe stadion, nu prin vestiare, ci prin poarta cu controlori?

Viața modernă a impus publicul ca o componentă sine qua non a competiției sportive. Numărul spectatorilor este înregistrat, în casetele tehnice ale presei, alături și cu aceleași drepturi, ca și formațiile, arbitrii, marcatorii și numele stadionului. Iată un tot, astăzi inseparabil. Dar dacă este așa — și este normal să fie așa — atunci acest întreg, care compune întrecerea sportivă, trebuie să se supună aceleiași norme de comportament. Adică, **să fie sportiv!** (În nici un tratat de etică nu vom găsi un calificativ mai adecvat pentru atitudinea pe care o reclamăm și căreia i-am dat numele atît de potrivit, izvorît din însăși esența domeniului nostru: **sportiv**).

Din păcate, însă, o cîtime a publicului concepe participarea sa la manifestația sportivă dintr-un cu totul alt unghi de vedere. Există, se pare, spectatori care se cred doar purtători de drepturi și absolviți de orice obligații. Senzația aceasta provine din greșita înțelegere a favorurilor pe care le conferă plata biletului de intrare într-o incintă sportivă. Acest efort material, răsplătit sau nu cu satisfacții estetice (dar asta este altă chestiune), nu se răscumpără decît cu dreptul de a asista, civilizat, la reprezentația sportivă. Își poate oare cineva închipui pe un spectator la concertele filarmonicii, numai în virtutea abonamentului achitat anticipat, luîndu-se zgomotos la întrecere cu tobele și talgerele, pentru că nu i-a plăcut execuția unui do diez din partitura de piculină? Scena pare absurdă. Dar dacă am transpune-o pe un stadion, din păcate, ea ar lua aspecte foarte realiste...

Relația public-întrecere sportivă este necesară, inevitabilă, benefică. Se poate spune că între acești doi termeni intervine o convenție de natură superioară, reglementată de reguli similare. Noi, sportivii, jucăm, ne întrecem în în mod loial, exhibînd tot ce e mai bun în noi; voi, spectatorii, ne urmăriți, loial, sprijinindu-ne în eforturile noastre.

La urma urmei, totul se reduce la o problemă de comportament. Iar purtarea în tribune, ca și pe teren, este o chestiune simplă de bunăvoință, de corectitudine personală. Efortul acesta minimal trebuie să știm a-l face.

Victor BANCIULESCU

PUNCT FINAL ÎN CAMPIONATUL DE GIMNASTICĂ MODERNĂ

Iulia Zaharia, campioană la maestre

CONSTANȚA, 7 (*prin telefon, de la trimisul nostru*). Luni dimineață, în Sala sporturilor din Constanța, s-a desfășurat ultimul act al finalei campionatului național de gimnastică artistică (modernă), concursul maestrelor. Deosebit de disputată, întrecerea celor mai bune reprezentante ale gimnasticii moderne s-a încheiat cu victoria Iuliei Zaharia (IEFS), care cîștigă, astfel, la 28 de ani, titlul de campioană națională. Este o recompensă binemeritată pentru Iulia Zaharia, pasionata și competenta antrenoare a gimnastelor de la Școala sportivă nr. 2 din Capitală. O evoluție bună a avut și Victoria Vilcu, notată cu 9,80 la exercițiul liber ales fără obiect, cea mai ridicată notă acordată în cadrul finalelor.

Concursul de la Constanța a constituit o ultimă și deosebit de importantă verificare pentru lotul de gimnaste care se pregătesc în vederea campionatelor mondiale de la Varna. Rămîne de văzut dacă specialiștii care au urmărit întrecerea sînt sau nu mulțumiți cu forma în care s-au prezentat concurentele, ținînd seama, în primul rînd, de nivelul internațional al gimnasticii moderne. Credem că ar fi fost bine dacă la finalele de la Constanța, care s-au bucurat de o foarte bună organizare, ar fi fost invitată o arbitră neutră. Iată ultimele rezultate ale întrecerilor: *exercițiu liber ales cu coardă:* Iulia Zaharia (IEFS) 9,60, Mariana Jinga (IEFS) 9,50, Mihaela Nicolaescu (IEFS) 9,45; *exercițiu liber ales cu cerc:* Iulia Zaharia 9,60, Livia Grama (IEFS) 9,60, Mariana Jinga 9,50); *exercițiu liber ales fără obiect:* Victoria Vilcu (Univ. Buc.) 9,80, Iulia Zaharia 9,70, Livia Grama 9,65; *individual compus:* Iulia Zaharia 28,90, Victoria Vilcu 28,70, Livia Grama 28,65.

HORIA ALEXANDRESCU
corespondent

Lotul sovietic, la sosirea în București

Foto: T. MACARSCHI

Copii! VERIFICAȚI-VĂ BICICLETELE! ÎN CURÎND VEȚI AVEA NEVOIE DE ELE

DORIȚI SĂ VĂ APARĂ FOTOGRAFIA ÎN ZIAR?

DORIȚI SĂ FIȚI INVITAȚI LA DEJUN DE MARIN NICULESCU ȘI GABRIEL MOICEANU?

„CHEIA", ÎN NUMĂRUL DE JOI 10 IULIE ÎN sportul

„NE PREOCUPĂM SĂ FACEM DIN SPORT CU ADEVĂRAT O ȘCOALĂ A CARACTERELOR"

(Urmare din pag. 1)

rea sportului în țară. Făurirea bazelor sportive prin munca patriotică a tineretului se înscrie în înseși obiectivele educative, cu nobile năzuințl pentru formarea viitorilor cetățeni ai Republicii.

Și fundamentînd activitatea sportivă pe elementul educativ — ne spune, în continuare, distinsul interlocutor — ne străduim să învățăm copiii noștri ca de la cea mai fragedă vîrstă să deprindă admirabilele virtuți sportive, menite să le tonifice viața, sub raport fizic și spiritual.

Să nu uităm că intelectualizarea vieții noastre și industrializarea în plină dezvoltare creează un sedentarism fizic care-și află în exercițiul sportiv un antidot dintre cele mai active.

Sportul nu mai e azi, în România, un mijloc și un spectacol, ci a devenit O AUTENTICĂ ȘCOALĂ DE FORMARE A CARACTERELOR, căreia partidul nostru și statul i-au asigurat condiții în plină dezvoltare.

O mare sală de sporturi, cu 1 000 de locuri, în valoare de 4 500 000 lei — din fondurile centrale ale C.N.E.F.S. — în curs de amenajare la Pitești, va stimula activitatea sportivă și în sezonul rece, după cum, reședință a unei puternice industrii petrochimice, Piteștiul va fi dotat cu piscine de care se va folosi în mod curent sportul românesc.

Necesitățile tehnice ale Uzinei de autoturisme includ piste de încercare, piste care reprezintă capul de pod al unui viitor autodrom, cel de la Colibași, în curs de construire.

— Vor fi fabricate oare și automobile de curse, în uzina de la Colibași ?

— Ceea ce vă pot spune de pe acum e că la startul viitorului Raliu n-ar fi exclus să aflăm și un nou tip de mașină românească, mai puternică, în competiție directă cu mașini de peste hotare.

Întîmpinăm pe plan sportiv cel de-al X-lea Congres al Partidului Comunist Român și jubileul celei de-a XXV-a aniversări a Eliberării, cu înfăptuirea unui complex școlar sportiv la Cîmpulung, unde sprijinul direct al C.N.E.F.S. a făcut să se realizeze cu adevărat un așezămînt modern : local școlar, cu 16 clase de studiu, o sală de sporturi, un internat cu 184 locuri, cantina și un stadion care poate fi numit olimpic, deoarece însumează standardele tehnice aferente.

Și tot la reședința județului Argeș, încă un stadion municipal, în zona industrială Pitești-Sud, ce răsare acum, prin muncă patriotică, dintr-o viroagă astupată prin mii de ore prestate cu convingere și voioșie de către tineretul care va face sport pe pistele și pe gazonul acestui nou stadion. Dar să nu uităm că și stadionul cel mare — 1 MAI — cel care are o capacitate de 15 000 locuri, și-a sporit patrimoniul: tot prin muncă patriotică i-au fost alăturate încă două terenuri de antrenament, în curs de finisare.

...Și, în acest timp, în satele din zona colinară și montană, acțiuni continue vor da viață unui vechi deziderat : organizarea schiului, a săniușului și a excursiilor atingînd și nivelul alpinismului, în mod metodic și cu asigurarea dotației ce-o implică o asemenea organizare, de fel conjuncturală.

Atletismul și natația trebuie să fie astfel practicate în județul Argeș încît, o dată cu alfabetizarea, fiecare copil de vîrstă școlară să înceapă și aceste discipline, fără de care noi considerăm că orice joc sportiv nu-și poate afla practicarea.

Politica partidului nostru, de ridicare a satelor, își găsește și în sportul de masă un catalizator care valorifică acest imens rezervor de energii pe care tineretul satelor îl asigură națiunii și din care se pot obține selectări de recunoscută valoare pentru sportul național.

În Argeș, — ne spune, în continuare interlocutorul nostru — pentru moment sportul nu a format protagoniști de nivel republican, — mă refer la o succesiune susținută, nu la elemente individuale — dar a creat condiții active pentru dezvoltarea multilaterală a unei autentice mișcări de masă.

Aici socotim noi — subliniază tovarășul Gheorghe Năstase — **că se găsește temeiul viitoarei activități argeșene, de aici vor porni rezultatele menite să consacre și campioni.**

Cadre didactice, antrenori, instructori metodiști și activiști organizatorici, precum și un sănătos spirit care le însuflețește munca, iată și acești factori chemați să niveleze un drum pe care se merge și în județul Argeș, într-o cadență viguroasă

★

Popas de onoare, cel de-al X-lea Congres al Partidului deschide întregii țări perspectivele luminoase care sînt deopotrivă chemare și îndemn spre viitoarele noastre succese.

DUPĂ ETAPA A II-a A BALCANIADEI DE MOTOCROS

Actuala echipă națională nu e în formă

Planurile sportivilor bulgari de a se ține cît mai aproape de alergătorii români în etapa de duminică, disputată în București, au reușit la dimensiuni nescontate, probabil, nici de oaspeți. Rezultatele lor au fost facilitate însă și de palida rezistență opusă de gazde. Ce li se poate reproșa celor 6 concurenți români ? În primul rînd, fluctuația de formă. Se punea mare preț, de pildă, pe Constantin Goran, el fiind socotit concurentul cu cele mai mari șanse de a urca în fruntea clasamentului individual. Și a avut, mai mult ca oricînd, posibilitatea de a realiza această performanță, atunci cînd liderul competiției, St. Gheorghiev, pierduse prima manșă, din cauza unei defecțiuni mecanice. Dar Goran a părut obosit, lipsit de nerv, „înotînd" pe undeva pe la jumătatea cursei. De asemenea, Cristian Dovids, un alt om de bază al echipei, nu a dat dovadă de inițiativă, mulțumindu-se să fie... prăfuit de fruntașul întrecerii. Tînărul Aurel Ionescu ar fi putut să aducă un aport mai substanțial în formație, dacă acționa cu mai multă prudență în manșa secundă, cînd — aflat pe primul plan al disputei — s-a rostogolit și a pierdut teren prețios. Otto Stephani și C. Coman n-au amintit mai nimic din cursele care, cîndva, i-au consacrat. Este drept că au intervenit și acele nedorite defecțiuni mecanice care — pur și simplu — dau peste cap clasamentele. În prima manșă, s-a rupt pedala de la motocicleta lui Aurel Ionescu, pentru ca, mai tîrziu, Ștefan Chițu, de departe cel mai bun alergător al concursului, să fie victima unei pene de cauciuc.

Duminică a fost o zi fierbinte de vară, supraîncălzită parcă și de necazurile pricinuite spectatorilor de comportarea necorespunzătoare a unora dintre selecționați. La Sofia, pe concurenții români îi așteaptă un concurs foarte greu. Este necesară deci o restructurare a programului de pregătire și întărirea lotului republican cu oameni de la clasa 500 cmc. Ne gîndim la Ervin Seiller și Petre Paxino, alergători experimentați, care ar mări substanțial potențialul echipei în lupta pentru cucerirea definitivă a cupei puse în joc. Căci, trebuie să recunoaștem cu toții, către această performanță nu te poți încumeta să pleci la Sofia cu echipa care a evoluat duminica trecută.

Tr. IOANIȚESCU

CLASAMENTELE DIVIZIEI A LA ÎNCHEIEREA TURULUI

GRECO-ROMANE

1. Dinamo Buc.	11	11 0 0	321—65	33
2. Steaua	11	10 0 1	287—90	31
3. Metalul Buc.	10	8 0 2	207—113	26
4. Rapid București	11	7 0 4	159,5—146,5	25
5. Electroputere Cv.	10	6 1 3	161—127	23
6. Steagul r. Brașov	11	6 0 5	176—160	23
7. Pescărușul Tulcea	11	3 0 8	161—127	23
8. Dunărea Galați	11	4 1 6	160,5—237,5	20
9. C.F.R. Timișoara	11	3 1 7	134—214	18
10. Progresul Buc.	11	2 1 8	133,5—216,5	16
11. C.S.M. Reșița	11	2 0 9	111—233	15
12. A.S.M.T. Lugoj	11	1 0 10	75,5—258,5	13

LIBERE

1. Steaua	11	11 0 0	300—96	33
2. Rapid Buc.	11	7 0 4	211—180	25
3. Steagul r. Brașov	11	7 0 4	206,5—173,5	25
4. Olimpia Satu Mare	10	6 1 3	197—163	23
5. Dinamo București	11	4 3 4	180—188	22
6. Dunărea Galați	10	5 1 4	205—163	21
7. Progresul București	11	3 3 5	187—202	20
8. A.S.M.T. Lugoj	11	4 0 7	169—209	19
9. Metalul Tîrgoviște	10	4 1 5	143,5—196,5	19
10. Mureșul Tg. Mureș	11	4 0 7	164—236	19
11. C.S.M. Cluj	10	3 0 7	149—215	16
12. Progresul Brăila	9	0 1 8	115,5—182,5	10

ÎNCEPE CAMPIONATUL DE VITEZĂ PE ȘOSEA

Prima etapă a campionatului republican de viteză pe șosea va fi găzduită duminica viitoare de orașul Brăila. Pe foile de concurs sînt înscriși peste 80 de participanți din București, Brașov, Satu Mare, Oradea, Pitești, Tg. Mureș, Galați etc. În program figurează următoarele probe : motorete „Carpați" pînă la clasa 125, clasele 250, 350, 500 cmc și atașe.

PUȚINE SATISFACȚII DUPĂ „CUPA BUCUREȘTI"

● A fost alcătuit lotul de pistă pentru C. M.

Test de primă importanță în vederea campionatelor mondiale de la Brno, concursul internațional de pistă dotat cu „Cupa București" a scos în evidență atît aspecte pozitive cît și carențe ale pregătirii cicliștilor noștri. Evoluția echipei de urmărire a avut darul să ne dea unele speranțe pentru viitor. Alcătuită din *Mircea Virgil, Marin Ioniță, Constantin Gonțea* și *Ștefan Leibner*, formația antrenată de *Iulian Gociman* și *Mircea Mihăilescu* a dat satisfacții. Ea a cucerit primul loc și a realizat cele mai bune timpuri din acest sezon. Echipa nu este încă sudată. Constantin Gonțea execută slab schimburile, forța și contribuția echipierilor nu este egală, iar finalurile nu sînt încă la nivelul cerut unei echipe cu pretenții în activitatea internațională. Fără îndoială, lucrurile se pot ameliora pînă la campionatele mondiale. Dar, în afara antrenamentelor, băieții au nevoe de concursuri internaționale în cadrul cărora să se rodeze, să capete experiență, să se omogenizeze. Este o problemă asupra căreia federația de specialitate trebuie să reflecteze serios.

La viteză, speranțele au fost spulberate. Florian Negoescu nu ne-a probat cu nimic perspectivele sale în această probă. Paul Soare a avut o comportare onorabilă, însă performanțele sale nu-l recomandă — cel puțin deocamdată — pentru a fi aliniat la startul mondialelor. Nici la tandem lucrurile nu stau mai bine. Antrenorii și federația continuă însă să manifeste încredere în cuplul fraților Negoescu. Așa se face că tandemului i se oferă și pe mai departe condiții de pregătire. Rămîne de văzut cum vor înțelege George și Florian Negoescu să le folosească. În cazul cînd vor fi prezenți la Brno, ei au datoria să răsplătească încrederea ce li s-a acordat.

În probele de urmărire individuală și 1 000 m cu start de pe loc discuția este, de fapt, încheiată. Au pus punct alergătorii care ne-au reprezentat în „Cupa București" (St. Leibner, Paul Soare, Gh. Juravle). Performanțele lor sînt atît de departe de actualele exigențe internaționale încît nici nu se poate pune problema recuperării diferenței în cele 40 de zile care au mai rămas pînă la startul C.M.

Așadar, „Cupa București" a cernut, ca o sită, lotul național de pistă, lăsînd în echipa ce se pregătește pentru campionatele mondiale doar cîțiva sportivi. Este o situație puțin plăcută, dar aceasta este realitatea. Ce a dus la actuala situație este de competența federației să analizeze și, mai ales, să stabilească măsurile ce se impun pentru ca velodromul să progreseze.

H. N.

În ședința sa de aseară, Biroul F.R. Ciclism a analizat propunerea făcută de colegiul de antrenori și a stabilit lotul național de pistă care intră în pregătire pentru campionatele mondiale de la Brno.

Lotul este alcătuit din FLORIAN NEGOESCU și GEORGE NEGOESCU — rezervă ION FLOREA (pentru viteză tandem) ; MIRCEA VIRGIL, MARIN IONIȚĂ, CONSTANTIN GONȚEA, ȘTEFAN LEIBNER — rezervă PAUL SOARE (pentru urmărire pe echipe). Antrenori : IULIAN GOCIMAN și MIRCEA MIHĂILESCU.

Start în proba de tandem

Ciclismul de pistă are nevoie de vedete autentice

— ESTE DE PĂRERE VICECAMPIONUL OLIMPIC LIJN LOEVESIJN

Finul tactician al ovalului de beton, olandezul Lijn Loevesijn, este de profesie măcelar. Pentru a participa la concursuri el trebuie să-și convingă patronul din Amsterdam să-i permită aceasta și lucrul nu este ușor. Se pare însă că ultimele performanțe (medalia de argint — împreună cu Jan Janssen — la tandem viteză și locul VI la 1 000 m cu start de pe loc la Jocurile Olimpice de la Ciudad de Mexico) i-au creat o situație favorabilă. Așa se face că tot mai des el capătă încuviințarea patronului pentru participarea la întreceri peste hotare. Cu toate acestea, Lijn se gîndește tot mai mult la un contract de profesionist...

Născut la 2 ianuarie 1949, începe să practice ciclismul în 1966. O primă confirmare a valorii sale a obținut-o cu un an în urmă pe velodromul Dinamo, iar consacrarea în toamna trecută la Ciudad de Mexico. N-a participat încă la nici un campionat mondial, dar speră s-o facă cu prilejul întrecerilor de la Brno. Membru al clubului sportiv Olympia Amsterdam, tînărul pistard vrea — ca și colegul său de... tandem, Jan Janssen — să calce pe urmele liderului ciclismului olandez, marele Jan Janssen, învingătorul „Turului Franței" de anul trecut.

— Cum vi s-a părut concursul internațional de la Dinamo ?

— Excelent ! Tocmai de aceea succesul echipei mele mă bucură în mod deosebit. Pista este deosebit de bună și permite — așa cum s-a văzut, de altfel — realizarea unor performanțe de valoare.

— Care sînt — după părerea dv — cauzele care determină scăderea interesului pentru ciclismul de pistă ?

— Dacă le-am cunoaște ne-ar fi ușor să le eliminăm.

— Și, totuși...

— Cred că programul întrecerilor de pistă a devenit anost. Mereu aceleași probe, mereu aceiași oameni. Nimic nou, nimic atrăgător. Au mai fost și Jocurile din Mexic care au urcat performanțele la un nivel inaccesibil la șes. Organizatorii curselor pe velodrom ar trebui să mizeze mai mult pe cursele cu antrenament mecanic. La noi, în Olanda, la astfel de întreceri vin 35—40 000 de spectatori, pe cînd la concursurile obișnuite abia se adună 5—600. Apoi, vina este și a dv, a gazetarilor sportivi. Ați uitat să mai faceți vedete din pistarzi. Acordați toată atenția fondiștilor. Fără ajutorul ziariștilor sportivi, ciclismul — fie el de șosea fie de pistă — este un sport ca și inexistent. Ar trebui să abandonați măcar din cînd în cînd mașina caravanei rutiere și să luați loc în tribunele velodromului. Ciclismul de pistă are nevoie de vedete (este drept, autentice) pentru a se relansa.

— Și despre amatorism — în ciclism, firește — ce părere aveți ?

— Ciclismul este un sport greu. Oamenii sînt din ce în ce mai puțin dispuși să facă eforturi mari exclusiv din dorința de a dobîndi glorie. Pe tineri îndeosebi îi atrage mai mult dansul, televizorul, excursia. La noi, majoritatea celor care intră în ciclismul de performanță o fac cu scopul de a obține un contract de profesionist. Și lucrul acesta devine din ce în ce mai greu. Ciclismul de plăcere, în genul cicloturismului, este într-adevăr ceva frumos. Spre el trebuie să atragă în primul rînd atenția tineretului.

Discuție consemnată de **Hristache NAUM**

La primul examen al juniorilor

Dubla întîlnire amicală dintre reprezentativele de juniori ale României și Ungariei s-a încheiat cu rezultate extrem de contradictorii. În primul meci, polonștii oaspeți au învins cu 7—2, iar cu 24 de ore mai tîrziu, românii și-au luat revanșa cu 4—2, în condițiile unor arbitraje (F. Czapko și N. Nicolaescu) care nu au influențat rezultatele celor două întîlniri. La prima vedere această diferență ar părea bizară, deși este bine știut că la această vîrstă tinerii sportivi au, la intervale foarte scurte, comportări surprinzător de inegale. Totuși...

Primul joc s-a pierdut la un scor sever și era normal să se întîmple așa. Formația ungară a etalat o serie de incontestabile calități, fiind o bună ambasadoare a polo-ului din țara vecină, în timp ce antrenorii C. Vasiliu și P. Niculescu aliniau o echipă în care oamenii de bază (Frîncu, Fl. Slăvei, Bartolomeu, plecați în turneul din U.R.S.S. cu selecționata de tineret) de abia își revedeau coechipierii după o absență de aproape 10 zile. Și într-o luptă inegală, lipsa de omogenitate a cîntărit destul de mult, astfel că diferența de 5 puncte favorabilă elevilor cunoscutului arbitru internațional I. Bartalis apare perfect explicabilă. A doua zi echipa română, de loc descurajată de primul eșec, și-a luat o binemeritată revanșă.

Ca fiecare victorie în fața unei selecționate ungare, ea trebuie salutată cu tot respectul, rezultatul putînd să figureze la un loc de cinste în orice palmares. Dar nu trebuie uitat nici un moment că nu o superioritate tehnică sau tactică au dus la obținerea revanșei, ci mai degrabă un mare consum de energie (de data aceasta cu eficiență) și o ambiție lăudabilă a jucătorilor decși să-și valorifice acele calități de care dispun. Pentru că a fost evident că din punct de vedere al posibilităților fizice și tehnice, juniorii noștri nu au ajuns la un standard internațional. Ei nu au încă suficientă forță în brațe și picioare și nu înoată rapid (în echipa oaspe toți jucătorii parcurg lungimile de 50 m în 27,5—28,5, iar patru dintre ei coboară sub 60,0 la „sută"). La acestea, mai trebuie adăugat și faptul că cei mai mulți dintre componenții selecționatei române nu excelează în mînuirea și pasarea balonului, ceea ce mai duce la o mare scădere în realizarea contraatacurilor și finalizarea ocaziilor favorabile în fața porții. Ca să nu mai vorbim că, exceptîndu-l pe Dan Frîncu, echipa nu dispune de vreun șuter periculos...

Totodată carențele de ordin tactic (care ar trebui să stea mai mult în atenția antrenorilor) încep să devină îngrijorătoare. Juniorii noștri nu știu să-și marcheze corect adversarii, folosind deseori mijloace neîngăduite de regulament. Iar în atac o mai veche lacună : în timpi morți toți oamenii se zbat în apă, încercînd să forțeze eliminări, și arbitrii corecți rămîn impasibili la aceste încercări, pentru ca apoi, cînd jocul curge, majoritatea să devină spectatori invitîndu-se unul pe altul la pătrunderi și demarcări în zona adversă ! Iată cîteva probleme care trebuie să dea serios de gîndit...

a. v.

UN NOU LIDER ÎN „CUPA ORAȘELOR" : BUCUREȘTEANUL TEODOR DRĂGAN

Pe echipe conduce, în continuare, Clujul

În zilele de 5 și 6 iulie s-a desfășurat, în București, etapa a patra din „Cupa orașelor". În prima manșă, sîmbătă — 20 km contratimp individual, pe șoseaua Olteniței — bucureșteanul Teodor Drăgan, cu vădite calități de entru rulajul de unul singur, a cîștigat în mod autoritar. Învingătorul (are 17 ani) a parcurs distanța în 28 min. și 43 sec., realizînd o medie orară de 41,760 km. În urma acestei frumoase performanțe, el a trecut în fruntea clasamentului general, iar echipa Bucureștiului a săltat un loc, fiind acum a treia. Pe locurile următoare, în proba individuală, s-au clasat, în ordine : Cr. Tudoran (Brăila) 29:16; I. Selejan (Cluj) 29:35 ; T. Diceanu (Brașov) 29:46 ; P. Kelemen (Tg. Mureș) 30:05 ; Tr. Repede (Cluj) 30:31 ; Șt. Ene (Brăila) 30:46; acesta cu o comportare sub nivelul posibilităților.

A doua zi, duminică, pe șoseaua (arhiaglomerată) spre Ploiești — varianta Buftea — ne așteptam la un atac hotărîtor al formației bucureștene, aflată „pe teren propriu", spre a-și îmbunătăți situația în clasamentul general. Dar, cu o componență eterogenă, lucrul acesta nu a fost posibil. Este drept, Suditu și Ajoghin, secondați în bună măsură de către Buduru și noul lider, au întreprins unele acțiuni. Acestea au fost anihilate de cei din Cluj și Tg. Mureș, care aveau tot interesul să mențină „statu quo", întrucît dețineau primele două locuri în clasamentul general pe echipe.

Nu înțelegem de ce forul de specialitate al Capitalei nu conlucrează mai temeinic cu cluburile pentru a prezenta o formație corespunzătoare în această importantă competiție pentru juniori și tineret.

Istoricul cursei a fost destul de scurt. O plecare ultra-rapidă, urmată de o serie de „rafale" care au subțiat plutonul lăsînd impresia că vom asista la o răfuială serioasă. Au acționat brăilenii și bucureștenii, lor alăturîndu-li-se, pe alocuri, cei din Constanța (dornici să „sară" peste ploieșteni). Dar, înainte de jumătatea cursei spiritele s-au calmat, totul decurgînd apoi ponderat, ca într-o frumoasă ieșire „în corpore", într-o toridă zi de iulie.

Manșa s-a terminat cu un sprint masiv, cîștigat de I. Ajoghin, urmat de I. Selejan și Șt. Ene. (80 km în 2h07:43. Media : 37,100 km).

Clasamente generale. Individual : 1) T. Drăgan (București) 12h 31:16 ; 2) I. Selejan (Cluj) 12h 31:58 ; 3) T. Diceanu (Brașov) 12h 32:09 ; 4) P. Kelemen (Tg. Mureș) 12h 32:23 ; 5) E. Imbuzan (Cluj) 12h 33:44 ; 6) M. Hrisoveri (Brăila) 12h 33:49 ; 7. V. Rusu (Cluj) 12h 34:02 ; 8). Z. Aitay (Tg. Mureș) 12h 35:23 ; 9) I. Ajoghin (București) 12h 35:24 ; 10) Gh. Toader (Brașov) 12h35:30.

Pe echipe continuă să conducă Clujul, urmat de Tg. Mureș și București.

Emil IENCEC

„FLOAREA PRIETENIEI" ARE PETALE DE AUR...

(Urmare din pag. 1)

șurile — destul de pieptișe, cîte o dată — nu i-au determinat să abandoneze. De altfel, aveam să consemnăm la sfîrșitul circuitului că doar cîțiva concurenți au acceptat să intre în Piatra Neamț urcați în mașinile organizatorilor. Încă din prima etapă, componenții județului Vrancea (9 cicliști de la Școala generală nr. 1 din comuna Străoane), supravegheați îndeaproape și îndrumați de profesorul lor, Vasile Lepădatu, s-au detașat de restul plutonului. Ar fi putut, cu siguranță, să intre primii în Roman, dar spiritul de colegialitate și faptul că întreaga competiție a avut un pronunțat caracter turistic i-a îndemnat să aștepte restul caravanei.

Etapa de a doua zi avea să fie presărată, de-a lungul întregului traseu, de numeroase evadări, individuale sau în grup. Evident, pînă la urmă cicliștii s-au regrupat și, sub razele unui soare sîrălucitor, caravana a intrat în Tîrgu Neamț

NOILE FAMILII (TEMPORARE) ALE CICLIȘTILOR

Dacă locuitorii județului Neamț au fost, cumva, neospitalieri cu cicliștii din Turul României, ei au ținut să se revanșeze și să demonstreze că ceea ce s-a petrecut nu a fost decît o întîmplare. Cînd micii cicliști au ajuns în Tg. Neamț, primirea ce li s-a făcut a fost de-a dreptul triumfală. Dar un alt fapt vrem să scoatem în evidență : 40 de familii din acest dulce tîrg al Moldovei au găzduit în casele lor — oferindu-le onoruri și confort — 40 de cicliști. Acum Mihai Naiman din Cîmpulung Muscel, Reinhold Hager din Anina au noi prieteni : copiii de vîrsta lor și familiile acestora, Ilie Cocora și Fănel Bobeică din Tg. Neamț.

CA NIȘTE EXPERIMENTAȚI CĂȚĂRĂTORI !

Pe parcursul itinerarului, cicliștii au avut de înfruntat numeroase greutăți, toate depășite grație dîrzeniei și voinței de care au dat dovadă. Dar examenul priceperii al rezistenței fizice și — nu este exagerat — al curajului, l-a trecut și l-au promovat în etapa Tg. Neamț—Poiana Teiului. Ploaia și vîntul, șoseaua desfundată, presărată din metru în metru cu gropi, au pus la grea încercare caravana. În plus cicliștii au avut de urcat un drum de munte pînă la vîrful Petru Vodă din Carpații Răsăriteni. Ca niște veritabili cățărători, ei au escaladat cu brio muntele. Din fruntea coloanei, unde ne aflăm, vedem răsfirate — pe șoseaua care coboară spre barajul de la Bicaz — petalele de aur ale caravanei. În frunte, ca în toate etapele competiției, s-au aflat invincibilii cicliști din Străoani—Vrancea.

Ultima etapă, Bicaz—Piatra Neamț, s-a desfășurat în zi de sărbătoare. Duminică locuitorii satelor Tarcău, Pingărați, Viișoara, îmbrăcați în frumoasele lor costume, s-au înșiruit pe laturile panglicii de asfalt, pentru a le spune „bun venit !" și a le ura, în același timp, „drum bun !" micilor cicliști. Numeroșii turiști români și străini aflați în drum spre Bicaz sau Piatra Neamț au oprit mașinile și au coborît pentru a saluta și ei caravana.

Au fost străbătuți aproape 300 de kilometri. La sfîrșitul circuitului, în Piatra Neamț, după ce profesorul Eugen Munteanu-Baru a prezentat raportul și după ce, în numele Consiliului Național al Organizației Pionierilor, tovarășul conf. univ. Florian Moraru le-a adresat cîteva cuvinte, cicliștilor li s-au înmînat premii în obiecte și diplome. Diploma pentru cea mai bună comportare au primit-o cicliștii din Străoani—Vrancea. Au mai primit diplome echipele de cicliști din comuna Osoi, jud. Iași (pentru cel mai disciplinat colectiv), din comuna Rădoiești-Deal, jud. Teleorman (pentru cea mai tînără echipă) și, cum aminteam la început, echipa Școlii din Jimbolia, jud. Timiș (pentru cea mai temerară comportare).

Preambulul la „Floarea prieteniei" s-a încheiat. La 1 august vor pleca în circuitul cicloturistic România—Bulgaria—România componenții echipelor din județele Vrancea, Timiș, Arad și Neamț.

MICROSTATISTICĂ

Numărul de jucători legitimați : 2 268

Numărul de echipe : 1 A 1 tineret, 5 C, 12 echipe în campionatul județean, 64 de echipe în campionatele municipale și orășenești, 62 de echipe sătești.

Numărul de secții afiliate la F.R.F.: 50

Numărul de antrenori : 14 calificați ; 122 de instructori.

Numărul de terenuri omologate : 12.

Numărul de arbitri : 121 ; 14 în lotul republican.

Două centre de juniori și copii, la Bacău și Tg. Ocna.

Cînd zici Bacău, zici Dinamo!

Laudă sau critică, de fapt este și una și alta, fotbalul băcăuan înseamnă în primul rînd, al doilea, al treilea, al... nouălea Dinamo și poate doar în al zecelea rînd și restul...

Deși sînt destui cei care văd în această temă o țintă de tir critic, părerea noastră este că mijloacele locale de susținere — atît cele strict obiective cît și cele subiective — a mai multor echipe de prima mînă ar fi insuficiente.

Conștienți, probabil, de propriile slăbiciuni, conducătorii destinului fotbalului băcăuan au optat pentru formula cea mai realistă la ora aceasta, capabilă în același timp să le satisfacă orgoliul : una (o echipă) dar bună ! Și trebuie să recunoaștem, această idee-program a devenit astăzi fapt împlinit.

Cum s-a ajuns la ceea ce este azi Dinamo Bacău ?

Deși nu vrem să facem istoria acestei echipe, sîntem nevoiți să ne întoarcem măcar cu doi ani în urmă. Ce s-a întîmplat atunci ? În toamna lui '67, Dinamo din localitate a luat un nou start în divizia A, pe care o părăsise cu patru ani în urmă și în care noua ei evoluție nu numai că ridica legitime semne de întrebare, dar părea efemeră.

De ce ?

Fără a-i căuta merite excesive antrenorului **Constantin Teașcă**, nu putem face, totuși, abstracție de faptul că o echipă fără mari valori individuale reușise să promoveze în prima divizie grație „școlii" acestui antrenor care, în pragul noului campionat, plecase la Cluj. Ce avea să se întîmple cu un team destul de modest, rămas fără conducătorul tehnic (care îi învățase o lecție foarte bine : aceea a riscantei apărări în linie) înainte chiar de startul în „A" ?

Trebuie să recunoaștem, îndoielile iubitorilor fotbalului din Bacău erau nu numai legitime dar și perfect explicabile. În aceste condiții a venit antrenorul **D. Nicolae-Nicușor**, el însuși foarte sceptic asupra rezultatelor care puteau fi obținute de către echipa băcăuană. Nu întîmplător, ci în deplină cunoștință de cauză, antrenorul Nicușor a venit la Bacău împreună cu patru „nume" (ajunse într-o parțială dizgrație) **Nunweiller IV, Ene II, Ene Daniel** și **David** și cu doi tineri de la Dinamo Victoria — **Maghear** și **Velicu** —, jucători cu care intenționa să-și consolideze noua echipă.

Începutul a fost destul de anevoios. În fața noului antrenor se puneau multiple probleme și nu dintre cele mai simple. Publicul local și chiar jucătorii „băștinași" păstrau o răceală nedisimulată față de noii veniți. Cu atît mai mult cu cît bucureștenii deveniseră titulari în echipă iar cei care luptaseră pentru promovarea ei ajunseseră rezerve. Se crease o atmosferă dificilă, în stare să compromită rezultatele muncii tehnice.

O altă problemă — esențială — a fost aceea a reprofilării jocului echipei. Spirit realist, antrenorul Nicușor a considerat — pleciad de la ideea că cel mai mare succes al unei echipe nou promovate este rămînerea ei în acea divizie în primul an — că esențial pentru randamentul formației este, în primul rînd, să nu primească goluri și apoi să le marcheze. Așadar, în primul rînd APĂRARE și, în secundar, în funcție de împrejurările concrete oferite de meciuri, CONTRAATAC și ATAC. Teza este clasică, ea fiind (în întreaga lume) crezul antrenorilor ECHIPELOR MICI CARE VOR SĂ TRĂIASCĂ.

Corespunzător acestor precepte, Nicușor și-a CONSTRUIT o nouă echipă, ținînd seama de valențele jucătorilor de care dispunea. Libero a fost „plantat" **Nunweiller IV**, un fotbalist cu o inteligență de joc și cu o clarviziune corespunzătoare acestui post cardinal ; fundași centrali au fost folosiți, pe rînd, **Panait, Vătafu** și **Velicu**, primii doi jucători cu mare experiență, al treilea (titularul de azi) aducînd un surplus de vitalitate și sobrietate. Mijlocul terenului a fost încredințat în principal lui **Nedelcu**, „creierul" echipei, cel care avea sarcina să orienteze permanent jocul „11"-lui dinamovist ; alături de Nedelcu au fost folosiți, pe rînd, **Dutan** și **Vătafu**, ultimul rămînînd pe acest post datorită înțelegerii mai fericite a rolului său în îndeplinirea funcțiilor duble de atac și apărare.

Aceasta fiind baza echipei, osatura ei, care trebuia să asigure „ambarcațiunii plutirea în orice condiții" ; mai rămînea problema vîrfurilor de atac, care, în condițiile unei apărări foarte solide, trebuiau să spargă dispozitivul advers măcar de 4—5 ori pe joc pentru a marca un gol-două. **Ene II, Dembrovschi, Ene Daniel, Rugiubei** au fost în ultimii doi ani „vîrfurile" echipei. Ene II renunțînd anul trecut la fotbalul activ, cei doi „avants de pointe" clasici ai echipei dinamoviste au fost Dembrovschi și Ene Daniel. Primul a jucat cu o rară constanță, pe teren propriu ca și în deplasare, aducîndu-și aportul la cucerirea majorității punctelor obținute. Al doilea, pe cît de talentat, pe atît de capricios, a avut zile cînd a strălucit și altele cînd a făcut figurație.

Acestea au fost rotițele principale ale mecanismului tehnic, din care nu-l putem omite pe „îngerul păzitor" al echipei, portarul Ghiță, care a scos cu mîna lui zeci de goluri gata făcute și căruia nu întîmplător ziariștii i-au acordat cele mai mari note în campionatul 1968—1969.

Revenind la conjunctura psihologică nefavorabilă care a domnit imediat după promovarea în divizia A o dată cu „importul" de fotbaliști bucureșteni, trebuie să spunem că ea s-a rezolvat — de la sine — în modul cel mai simplu posibil : fotbaliștii veniți din Capitală s-au asternut la lucru alături de băcăuani, muncind la antrenamente uneori mai mult chiar decît ei. Așa se face că au dispărut suspiciunile, ele fiind înlocuite treptat de un climat de respect, de colaborare, de prietenie adevărată.

Prezentînd cele două resorturi — tehnic și psihologic — care au dus echipa pe locul unde se află azi (și să nu uităm că întîmplarea și forma excepțională a lui Răducanu în partida Dinamo Bacău—Rapid, din penultima etapă a campionatului, i-au privat pe băcăuani de medaliile de bronz ale ediției recent încheiate) ar mai fi de spus că în jocul de azi al dinamoviștilor — echilibrat, cu o puternică și realistă logică interioară — primul rol a fost jucat de un antrenor de... categoria a treia. Da, nu vă mirați, acesta este adevărul. Antrenorul model, exemplar ca atitudine, muncitor și extrem de modest, care este Nicușor (și pe care Federația română de fotbal l-a premiat — pe merit — pentru rezultatele sale) are numai categoria a III-a de clasificare. Evident, în fața lumii întregi au valoare categoriile de viață, de rezultate, ele validînd adevărata capacitate a unui om. Dar curiozitatea „de formă" rămîne...

Ca în legenda meșterului Manole...

Alături de numărul redus de antrenori calificați — 14, județul Bacău se „bate" cu siguranță și pentru titlul de... județul cel mai sărac în terenuri sportive. 12, iată numărul neverosimil de mic de terenuri pentru un județ cu puterea economică a Bacăului. Și cum sînt aceste terenuri ?!?

Se pare că în afara celui de la Buhuși, a cărui stare este excelentă grație atenției de care se bucură din partea unui mare pasionat al sportului, directorul Baciu, celelalte se află în stare mai mult sau mai puțin critică. Tonul, sau dacă vreți modelul de amenajare nefericită a unui stadion, pleacă de la „centru", de la Bacău, unde, de mulți ani, stadionul principal al orașului se construiește dar nu se mai termină. Ba chiar, acum vreun an-doi, aveam senzația că pe măsură ce avansează lucrările, progresează deficiențele... (Amintiți-vă crăpăturile apărute la tribunele de la peluză etc.).

De cîteva luni, edilii orașului, care au încheiat — se pare — lucrul la peluze, au trecut la tribuna întîi care este la ora aceasta în plin șantier. Cînd se va termina toată construcția ? Nu știm ce oracol ar putea să răspundă. Cert este că în iarna și primăvara care au trecut, Dinamo Bacău, echipă care își onorează orașul, a fost nevoită să se antreneze pe aeroport... În afara ridicolului imens, caricatural ideal, faptul este foarte trist.

★

Încet, poate mai încet decît în alte locuri, fotbalul a ajuns să aibă în județul și orașul Bacău

Întreceri entuziaste în mediul sătesc

Condiția sportului la sate este — se știe — cu totul aparte. Solicitați de lucrul ogorului, care în zilele campaniilor de primăvară și de vară înseamnă muncă în „zile-lumină", țăranii cooperatori dispun de un timp măsurat de odihnă, din care, cu mai multă greutate decît orășenii, reușesc să-și „rupă" ore și pentru sport.

Dar fotbalul, intrat în... conștiința maselor sătești prin intermediul micului ecran, a reușit să facă în județul Bacău mult mai mulți discipoli decît în alte zone rurale. Așa se face că în cadrul jocurilor pentru „Cupa U.T.C.", nu mai puțin de 62 de echipe sătești s-au întrecut cu un rar entuziasm, prilejuind în fiecare comună-gazdă adevărate serbări populare.

Succesul Științei Bacău — o victorie - simbol

O echipă care, acum patru ani, nu era pe pămînt... Nu exista, pur și simplu. Aceeași echipă se situează, invariabil, de patru ani, atît la sfîrșitul turului, cît și la sfîrșitul returului, mereu pe locul I.

Știința Bacău, acesta este numele unicatului căruia îi vom consacra, în cele ce urmează, mult mai puține rînduri decît merită.

Mai mult decît o echipă, Știința Bacău este un simbol. Un simbol care face dovada pe viu a resurselor fotbalului „de jos" din orașul de pe malul Bistriței, condiția înfloririi lui fiind exprimată de relația „pasiune + competență + sprijin din partea forurilor tutelare".

În august 1965, tînărul antrenor CORNEL COSTINESCU a înființat la Institutul pedagogic din Bacău echipa de fotbal Știința. Lansată în campionatul orășenesc, reprezentanta studenților băcăuani ocupă locul I, promovează în campionatul regional și reeditează performanța primului an, situîndu-se pe același prim loc. Urmează barajul pentru divizia C, încercare nereușită însă. Al doilea an în campionatul regional înseamnă, din nou, victorie și, de data aceasta, echipa cîștigă barajul de promovare în „C". Se vor simți, oare, copleșiți studenții băcăuani, aflați pentru prima oară în scurta lor carieră într-o divizie republicană ? Răspunsul este zdrobitor : locul I cu... cununa unui golaveraj care spune tot : 61—14.

Explicații ? Spre deosebire de înfrîngeri, pentru care se găsesc întotdeauna nesfîrșite cauze și explicații, la victorii explicațiile vin mai greu, mai ales de la oameni ca antrenorul Costinescu (șef de laborator la Facultatea de științe naturale), un om la care modestia și cumpătarea reprezintă prima și a doua natură. **„Am muncit bine cu toții"** — spune simplu antrenorul Costinescu. Și are, desigur, dreptate. Dar ce înseamnă acest „bine" ?

„Bine" înseamnă 4 ani de antrenamente metodice, deși condițiile de lucru au fost de multe ori precare. „Bine" înseamnă disciplină, căutare, efort permanent pentru autodepășire.

În semn de modest omagiu, transcriem aici numele merituosului lot al Științei Bacău, una dintre competitoarele barajului pentru divizia B : **Enăchiuc, Tacalete** — portari —, **Boiangiu, Constantin, Ciocoiu, Corobană, Tașcu** — fundași —, **Rotaru, Avram, Ilarion, Mărgasoiu** — mijlocași —, **Mihălache, Pelea, Buterez, Zdrobiș, Popescu, Popovici, Bălan** — înaintași. (Toți jucătorii sînt studenți și elevi).

Ce atestate vii ar mai putea ilustra raportul (mereu mai favorabil) „tineret — fotbal" ?

...Poate faptul că echipa de tineret-rezerve Dinamo Bacău (clasată pe locul 3) a reușit să evidențieze existența multor tineri fotbaliști de valoare — printre care Simionaș, Pană, Munteanu, Volmer etc. — pe care pregătirea dotatului antrenor CONSTANTIN RĂDULESCU i-a ajutat să treacă în „linia întîi".

...Poate fecunda existență a două centre de copii și juniori, la Bacău (Dinamo) și Tg. Ocna, ai căror primi 100 de „puieți" au... „speriat lumea cu talentul lor" (citatul antrenorului federal V. Mărdărescu, încîntat de evoluțiile copiilor din aceste centre).

★

Plecînd de la ideea că tragerea diferitelor concluzii este, în primul rînd, o treabă... băcăuană, ne permitem, totuși, și noi um : pe un fond, altădată străin fotbalului, a început să crească o pasiune ai cărei primi muguri rodesc. Se vor înmulți mugurii, vor ajunge o... grădină ? Depinde de grădinari...

M. POPESCU

Într-un număr viitor: sportul la Oradea

fotbal

ÎN BARAJUL PENTRU DIVIZIA B

Duminică, la București și Cluj, cele 8 cîștigătoare ale seriilor diviziei C au început să-și dispute cele 4 locuri rămase vacante în divizia secundă. Doar o singură echipă, Știința Bacău, a reușit să termine învingătoare, iar în celelalte trei partide s-au înregistrat scoruri egale. Iată cum arată clasamentele celor două grupe după prima etapă :

BUCUREȘTI

1. Știința Bacău	**1 1 0 0 1—0 2**
2—3. Metalul Plopeni	**1 0 1 0 2—2 1**
2—3. Met. Tîrgoviște	**1 0 1 0 2—2 1**
4. I.M.U. Medgidia	**1 0 0 1 0—1 0**

CLUJ

1—4. Chimia Făgăraș	**1 0 1 0 2—2 1**
1—4. Minerul Anina	**1 0 1 0 2—2 1**
1—4. Olimpia Satu M.	**1 0 1 0 2—2 1**
1—4. Știința Petroșani	**1 0 1 0 2—2 1**

(În acest clasament, al grupei Cluj, echipele au fost trecute în ordinea alfabetică).

● Mîine va avea loc etapa a II-a a barajului. În program figurează următoarele partide :

— BUCUREȘTI : stadionul Politehnica: Metalul Plopeni—Știința Bacău ; stadionul Giulești : I.M.U. Medgidia — Metalul Tîrgoviște.

— CLUJ : stadionul Clujeana : Chimia Făgăraș — Olimpia Satu Mare ; Stadionul Municipal : Minerul Anina — Știința Petroșani.

Toate meciurile vor începe la ora 17,30. Brigăzile de arbitri vor fi cunoscute cu o oră înaintea începerii partidelor.

BULETINUL TRANSFERĂRILOR

CINE ÎI URMEAZĂ LUI DELEANU ?

O dată cu reluarea pregătirilor, se stabilesc și loturile ce vor activa în sezonul viitor. Multe asociații și cluburi au încheiat discuțiile cu pretendenții la un loc în formația respectivă și, în consecință, au depus actele de transfer la Federația română de fotbal. Iată numele celor care pînă luni au depus asemenea cereri (în afara jucătorului Deleanu — primul pe listă — care, după cum am anunțat, a optat pentru Dinamo București) :

● Gheorghe Ionescu (Oțelul Galați), Emil Petrică (Electronica Obor), Adrian Hetrea (C.F.R. Sighișoara) pentru Steagul roșu Brașov ;

● Dumitru Chivu (Vagonul Arad) și Gheorghe Balaci (Dunărea Calafat) pentru Minerul Motru ;

● Pavel Ilea (U.M. Timișpara) pentru Minerul Bocșa.

MECI AMICAL

GLORIA BÎRLAD — RULMENTUL BÎRLAD 2-1 (1-1)

Echipa divizionară B, Gloria Bîrlad, a verificat în meciul amical cu Rulmentul noile sale „achiziții". Golurile au fost înscrise de Mustață (min. 31), Codreanu (min. 85) pentru Gloria, Postolache (min. 30 — din penalty) pentru Rulmentul.

E. SOLOMON, coresp. princ.

CE CAUTĂ BAUMGARTNER ȘI KUN I, LA... CLUJ ȘI TIMIȘOARA ?

În ultimele zile, tinerii fotbaliști orădeni s-au reîntîlnit după o scurtă vacanță. După obișnuita vizită medicală, care a avut loc în ziua de 3 iulie, au fost reluate pregătirile în vederea noului sezon. La apelul făcut de antrenorul A. Ferenczi au răspuns prezent jucătorii care au activat în ediția recent încheiată a campionatului. Au lipsit portarul Baumgartner și înaintașul Kun I. Ambii au părăsit orașul, fără a avea aprobarea conducerii clubului. După cît sîntem informați, Baumgartner s-ar găsi la Cluj, iar Kun I la Timișoara, ambii cu dorința de a deveni studenți și să joace fotbal în localitățile respective. Conducerea clubului Crișul este hotărîtă să nu le acorde dezlegarea.

Luni, 7 iulie, lotul Crișului a plecat în stațiunea Stîna de Vale, unde va rămîne pînă la 18 iulie. Apoi, orădenii vor întreprinde un turneu în U.R.S.S. După înapoierea în țară, se prevede susținerea a două întîlniri amicale cu formațiile Sao Paulo și Vasas Budapesta.

V. SERE, coresp.

Tratative „secrete"

BLITZ-INTERVIU CU MARIN BĂRBULESCU

Duminică dimineața, printre spectatorii prezenți la întîlnirea de tineret Rapid — Selecționata Salzgitter se afla și volubilul antrenor Marin Bărbulescu. Era atît de încîntat de evoluția tinerilor jucători pe care i-a promovat în sezonul trecut, în prima garnitură, încît a început dinsul discuția :

— Cu acești tineri în lot, campionatul care bate la ușă nu ne mai ridică nici un fel de grijii.

— Apropo, cînd începeți pregătirile ?

— Pe 10 iulie, la Muntele Roșu, unde vom rămîne 12 zile. Avem nevoie de... liniște.

— După cum vedeți, tribunele sînt aproape pline deși se joacă un meci de tineret. Cînd vor avea posibilitatea suporterii rapidiști să se întîlnească cu adevărații idoli ?

— Destul de curînd. Mai precis, în ziua de 24 iulie cînd va avea loc partida cu Hapoel Ierusalim. Apoi, vom pleca într-un turneu în R.F.G. și Cehoslovacia. Abia după aceea ne vom stabili definitiv tabără la București. În toată această perioadă, vom juca două și chiar trei meciuri pe săptămînă. În toamnă ne așteaptă un sezon greu și... știți ce am pățit anul trecut.

— Vor apare nume noi la Rapid ?

— Bineînțeles, dar, deocamdată, să nu-mi cereți amănunte. Tratativele sînt încă... secrete.

D. V.

CAMPIONI NAȚIONALI LA FOTBAL PITIC — ȘCOLARII BUCUREȘTENI DE LA „193"

Cupa ziarului „Sportul", pentru cea mai disciplinată echipă, a fost decernată reprezentanților Școlii generale nr. 6 din Reșița

Conform previziunilor, echipa Școlii generale nr. 193 din București a cucerit titlul de campioană națională la fotbal pitic, pe anul 1969. În ultimele două meciuri, micii fotbaliști de la „193" au obținut victorii destul de comode : cu 4—1 (3—0) în fața elevilor de la Școala generală nr. 3 din Sighișoara și cu 5—2 (3—0) în partida cu formația Școlii generale nr. 12 din Arad. În ambele meciuri, jucătorii de bază ai echipei bucureștene au continuat să fie Aelenei și Catrina, creatori dar și realizatori. Alături de ei s-au impus mai ales Mihai și Gheorghe Gabriel.

Succesul fotbaliștilor de la „193" vine să răsplătească o perioadă îndelungată de muncă, de strădanii. Profesorul de educație fizică *Dan Stănescu*, selecționerul și antrenorul echipei campioane, are evident merite speciale în realizarea acestei performanțe. Nu este însă mai puțin adevărat că la pregătirea excelentă asigurată echipei au contribuit totodată conducerea școlii, comitetul de părinți și unitatea de pionieri. Iată ce înseamnă spirit de colaborare.

Locul 2 a fost ocupat de echipa Școlii generale nr. 7 Roman (antrenor, prof. *Stelian Olaru*). În ultimul meci fotbaliștii romașcani au cîștigat la scor în fața colegilor lor din Sighișoara : 5—1 (4—0), prin punctele realizate de Andresei, Alexiu (2), Stoica și Brezeanu. Sighișorenii au înscris o singură dată (din 11 m) prin Günther.

Este o performanță bună acest loc 2, dacă ținem seama că echipa a fost alcătuită doar din toamnă, că ea n-a avut timp suficient să se omogenizeze. Cînd va realiza și acest lucru, capacitatea ei va spori simțitor. Fiindcă talente există și mai ales ambiție. Aviz tuturor finalistelor.

Pe locul 3, echipa Școlii generale nr. 6 din Reșița (antrenor, prof. Iosif Augustin). În meciul susținut duminică, fotbaliștii reșițeni au întrecut la limită echipa din Galați : 1—0 (0—0) prin golul înscris de Roșca.

În general turneul final a relevat existența multor elemente bine dotate pentru fotbal (consecință firească a unei selecții riguroase), talentate și stăruitoare în efortul către însușirea unei tehnici cît mai complexe. O selecționată ad-hoc a turneului ar arăta astfel : *Stoica* (Roman) — *Miserciu* (București), *Paciale* (Galați), *Ciociu* (București), *Bucur* (Roman) — *Croitoru* (Arad), *Gh. Gabriel* (București) — *Roșca* (Reșița), *Catrina* (București), *Aelenei* (București), *Tisa* (Arad).

★

La festivitatea de premiere a campioanei au fost prezenți reprezentanți ai Ministerului Învățămîntului, CNEFS, Consiliului Național al Organizației Pionierilor și mai puțin ai... federației de resort.

În afara cupei decernate echipei campioane au mai fost răsplătite cu cupe, diplome și medalii, cel mai tehnic jucător (Aelenei), cel mai eficace (Catrina), cea mai tînără echipă (Școala generală nr. 12 Arad — media de vîrstă 14 ani și 5 luni). *Din partea ziarului Sportul a fost înmînată Cupa fair-play formației Școlii generale nr. 6 Reșița, care n-a avut nici o abatere în tot cursul turneului. Lotul folosit : Negroiu, Corcan, Preda, Ruse, Roșca D., Roșca E., Băltărescu, Doja, Ionescu, Vizitiu, Tamaș, Stan și Schmaler.*

Tiberiu STAMA

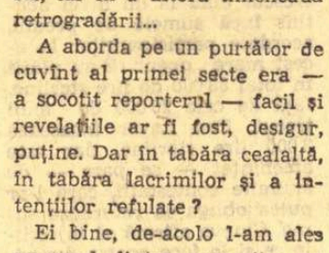

Antrenorul DRĂGUȘIN
Văzut de AD. CLENCIU

Aproape 5 minute cu

CORNEL DRĂGUȘIN

Ca întotdeauna la sfîrșit de sezon fotbalul — această zeiță cu ochi dulci și buze de păcat, cum o numea cineva — și-a împărțit „enoriașii" în bucuroși și triști, aruncînd în curtea unora coroanele de lauri sau locurile calde ale clasamentului, iar în a altora tinicheaua retrogradării...

A aborda pe un purtător de cuvînt al primei secte era — a socotit reporterul — facil și revelațiile ar fi fost, desigur, puține. Dar în tabăra cealaltă, în tabăra lacrimilor și a intențiilor refulate ?

Ei bine, de-acolo l-am ales pe unul dintre oamenii cei mai triști ai acestui final de campionat, pe Cornel Drăgușin, antrenorul care în trei săptămîni a trecut prin două ocazii de... infarct : retrogradarea Progresului și acel dureros 0—4 cu reprezentativa de tineret a Greciei — în calitate de antrenor secund.

— Așadar, nu Mîndoiu este vinovat de retrogradarea Progresului... Atunci cine ?

— Noi toți, jucătorii și, bineînțeles, antrenorii... Adică, în primul rînd, eu... De fapt nu eu, ci acel „alter ego" din mine care a trecut peste sine, care a renunțat la ideea împrospătării echipei, care a revenit la „vechea gardă", dintr-un motiv sau altul.

— Și jucătorii ?

— Ce să vă mai spun ? Să critic acum, cînd totul s-a terminat cum s-a terminat ? O să zică lumea — și pe bună dreptate — „bine, domnule, dacă știai că o să fie așa, de ce n-ai făcut totul ca să se întîmple pe dos ?!"

Poate n-am putut sau poate că n-am știut... E mai ușor să înveți un jucător să facă un stop sau să se „lipească" de adversar, dar e mai greu, infinit mai greu, să-i schimbi mentalitatea...

— Nu-nteleg. Dați-mi niște exemple !

— Iarăși după... război. Ei bine, de cînd am venit la Progresul, în plin campionat acum doi ani, am găsit numai jucători care CEREAU fără să DEA nimic... Pe unii i-am schimbat, pe alții n-am reușit. Dacă vrei exemple, atunci notează-i tocmai pe cei la care nu te-ai așteptat, pe „slujbași", pe „pălmași" — cum vă place voua să-i numiți : Grama, Șoangher, Neacșu și „puștii"... „Vedetele" m-au dezamăgit, s-au dat jos din barcă mult înainte de înec...

Dacă-mi pare rău ? Mai e vorbă... Poate nu atît de retrogradare cît de faptul că, realmente, am pierdut o bătălie, o perspectivă... La anul, în A, veneam cu o echipă tînără foc... Acum, în B, se joacă mai tare și-apoi, unii jucători pleacă — tinerii în armată, consacrații ar dori un os mai cu carne... Ce să-i faci, așa e în viață : greșelile se plătesc și în fotbal antrenorii plătesc uneori toate oalele sparte. De-aia privește lumea la mine ca la urs : „uite, ăsta e Drăgușin, de l-a băgat pe Progresul în B..."

Cornel Drăgușin a tăcut, cu gîndurile hoinărind aiurea. Nu-l văzusem de mult atît de trist și atît de sincer în opinii. Nu-mi pomenise nimic de punctele pierdute din erori de arbitraj, de absența (fortuită) a lui Radu Ionescu și Beldeanu — plecați la U.E.F.A., de accidentări...

Înainte de a ne despărți mi-a spus, parcă cu obidă, obosit :

— Știi, chestia aia cu publicul n-o scrie, mi-ar face numai rău... Oamenii îi înțeleg mai greu pe cei învinși, ei vor numai zîmbete și aplauze. Și la urma urmei, au dreptate...

Ovidiu IOANIȚOAIA

MECI INTERNAȚIONAL :

Avîntul Reghin — Textiles Papa (Ungaria) 0-3 (0-1)

Duminică a avut loc la Reghin partida internațională de fotbal dintre echipa locală, Avîntul, și formația maghiară de divizia B, Textiles Papa. Cei peste 3500 de spectatori au avut ocazia să asiste la o partidă atractivă, presărată cu numeroase faze de fotbal curat. Oaspeții, mult mai rutinați și cu o pregătire fizică superioară, au reușit să obțină victoria prin punctele înscrise de Horvath (min 31 și 52) și Keresztes (min. 69).

C. TICA, coresp.

LOTO — PRONOSPORT

În atenția cîștigătorilor de la concursul excepțional Pronoexpres din 29 iunie 1969 :

Tragerea la sorți a autoturismelor oferite la concursul excepțional Pronoexpres din 29 iunie a.c. va avea loc mîine, miercuri 9 iulie, la București, în sala clubului Finanțe-Bănci din strada Doamnei nr. 2, cu începere de la ora 18.45, înaintea tragerii Pronoexpres obișnuite.

Tragerea Pronoexpres va fi radiodifuzată.

Plata premiilor de la acest concurs se va face astfel :

În Capitală, începînd de astăzi, prin casieriile proprii Loto-Pronosport ;

În țară, începînd aproximativ de vineri 11 iulie a.c., prin casieriile proprii Loto-Pronosport și prin mandate poștale.

Cîștigătorii autoturismelor vor fi înștiințați asupra datei cînd se vor prezenta în vederea ridicării lor.

● **În atenția participanților la concursul Pronosport nr. 27 de duminică 6 iulie 1969.**

La meciul VI : Marina Mangalia — Portul Constanța rezultatul este 2—4 iar pronosticul 2, nu 1 cum din eroare a apărut în numărul trecut.

● Nu uitați ! Astăzi este ULTIMA ZI în care vă mai puteți procura biletele pentru concursul Pronoexpres de miercuri 9 iulie 1969.

PREMIILE CONCURSULUI PRONOEXPRES NR. 27 DIN 2 IULIE

Extragerea I : categoria I : 0,5 variante a 125 871 lei ; a II-a : 165 a 762 lei ; a III-a: 4 047 a 31 lei.

Extragerea a II-a : categoria A : 5,5 variante a 18 798 lei ; B : 293 a 352 lei ; C : 4 323,5 a 23 lei.

Pentru călătorii scurte sau voiaje mai îndelungate, magazinele și raioanele de specialitate vă oferă o gamă largă de geamantane și valize din carton sau policlorură de vinil, în dimensiuni și culori diferite, cu prețuri accesibile de la 85 lei la 188 lei bucata. (2072)

ÎNTREPRINDEREA DE FORAJE ȘI ALIMENTĂRI CU APĂ

deschide un curs de calificare de scurtă durată (3 luni) pentru meseria de sondori. Cursurile încep pe data de 16 august 1969.

Cei interesați urmează să prezinte următoarele acte, în original și copii :

— cerere de înscriere ;
— certificat de 7 clase ;
— certificat de naștere ;
— certificat de sănătate ;
— să aibă stagiul militar satisfăcut.

Cursurile se țin în Capitală și se primesc înscrieri din toate județele țării, pînă la data de 10 august 1969.

Pe timpul școlarizării elevii primesc o indemnizație de 735 lei lunar, din care se reține masa la cantină. Cazarea este gratuită, iar transportul se decontează.

După absolvirea școlii, absolvenții vor fi repartizați la locurile de muncă din unitățile noastre din țară. Pentru alte lămuriri vă adresați la telefon 16.31.90. Biroul Personal str. Bibliotecii nr. 4, sectorul 4 București.

Reşiţeanul Eugen Almer — una din revelaţiile naţiei româneşti în acest sezon

CU GINDUL LA „CUPA EUROPEI"

CRAULIŞTII POT DEVENI PUNCTUL FORTE AL ECHIPEI MASCULINE

Piscinele europene cunosc la ora actuală o puternică efervescenţă. Majoritatea campionilor şi recordmanilor bătrînului continent se pregătesc cu toată atenţia pentru mult aşteptata premieră : prima ediţie a „Cupei Europei".

Concursurile desfăşurate în prima jumătate a anului, precum şi cele mai importante întîlniri bilaterale, confirmă distanţa imensă care desparte echipele Uniunii Sovietice şi R.D. Germane (de valori foarte apropiate), de restul plutonului. Foarte semnificativ, saltul înregistrat la începutul sezonului de către înotătorii din Spania (îndeosebi), R.F. a Germaniei, Ungaria şi România. În schimb, o serie de sportivi renumiţi din Franţa, Olanda, Suedia şi Italia nu s-au prea „văzut" în marile concursuri, preferînd probabil, espectativa înaintea examenului din luna august.

Într-un prim calcul, şansele şi perspectivele reprezentativelor ţării noastre, în disputa foarte echilibrată pe care o anunţă grupele B ale „Cupei Europei", apar la ora actuală destul de favorabile. Într-adevăr, pe baza cifrelor înregistrate de înotătorii români în acest an putem nutri speranţa într-o comportare onorabilă a selecţionatelor româneşti în întrecerea directă cu sportivii italieni, polonezi, spanioli, cehoslovaci, iugoslavi, finlandezi şi austrieci.

Pe ce se bazează această afirmaţie ? În primul rînd, pe progresul substanţial al craulîştilor, cărora le sînt rezervate 6 din cele 15 probe ale programului. Este pentru prima oară, în ultimii 10 ani, cînd mai mulţi sportivi români îşi fac loc printre primii 25 de performeri ai continentului (situaţia la 1 iulie) : *Marian Slavic* locul X la 100 m liber (55,4), XVII la 200 m liber (2:03,6) şi XXIV la 400 m liber (4:28,2), *Eugen Almer* locul XX la 400 m liber (4:27,3) şi XXII la 1500 m liber (18:01,3), *Vladimir Moraru* locul XIX la 200 m liber (2:04,1) şi *Cristina Balaban* locul XVII la 200 m liber (2:20,8) şi XXI la 400 m liber (4:58,2). Ştafeta masculină de 4 x 100 m liber (3:45,4) ocupă deocamdată locul VI.

Cele două selecţionate vor prezenta şi alte puncte forte. Fetele, de pildă, vor miza foarte mult pe **Anca Andrei**, actualmente pe locul VI la 100 m spate (70,7), *Agneta Şterner* locul XIV la 100 m delfin (70,4) şi IX la 200 m delfin (2:36,6). Cristina Stănescu locul XXI la 100 m bras (1:20,9) şi, aceeaşi *Cristina Balaban*, cu locul XIV la 200 m mixt (2:38,2) şi XIII la 400 m mixt (5:39,4). Iar echipa masculină mai contează pe *Vasile Costa* locul IX la 100 m bras (69,1) şi XIII la 200 m bras (2:33,7), *Angel Şoptereanu* locul XXI la 100 m bras (70,9), *Petre Teodorescu* locul XXI la 200 m bras (2:36,5) şi *Marian Slavic* locul XVII la 200 m mixt (2:20,3).

Se profilează, aşadar, o primă afirmare (în bloc) a înotătorilor români. Dar pentru aceasta este nevoie de foarte multă seriozitate şi conştiinciozitate în pregătire, în cele cîteva săptămîni care au mai rămas. Federaţia de specialitate, prin antrenorul ei federal, este datoare să controleze permanent modul în care sînt respectate planurile de antrenament ale tuturor celor vizaţi pentru echipele naţionale, să urmărească concursurile juniorilor şi copiilor, unde în fiecare an am avut frumoase surprize şi să organizeze periodic concursuri de control privind stadiul de pregătire al fruntaşilor.

Deşi la ora actuală cele două loturi se pot întui în liniile generale, listele rămîn în continuare deschise, şi sperăm că de data aceasta forul de specialitate va organiza o selecţie judicioasă pentru ca la Varşovia şi Dubrovnik să putem alinia cele mai bune echipe naţionale.

Ad. VASILIU

VETERANII ŞAHULUI ÎN ÎNTRECERE

A început turneul internaţional de şah de la Bladel (Olanda) pentru cupa „Memorialul Reti". La acest turneu participă 4 veterani ai şahului. În prima rundă, Max Euwe (Olanda) l-a învins pe Müller (Viena). Partida Opocenski (Cehoslovacia) — Flohr (U.R.S.S.) s-a încheiat remiză.

ÎNTÎLNIREA DE HALTERE U.R.S.S. — JAPONIA

La Akita s-a disputat întîlnirea de haltere dintre selecţionatele Japoniei şi U.R.S.S. Halterofilii sovietici au obţinut victoria cu scorul de 3—1.

Campionatul european feminin de golf.

Selecţionata feminină de golf a Franţei a cîştigat campionatul european desfăşurat la Halmstad, învingînd în finală cu 6—1 echipa Suediei.

ÎN PISCINELE EUROPENE

BRUCK AM MUR 7 **(prin telefon).** În prima zi a marelui concurs dotat cu „Cupa Naţiunilor", la care sînt prezenţi sportivi de valoare din 17 ţări, cei 4 înotători români au avut comportări modeste. Iată cîteva din rezultatele tehnice :

100 m bras (m) : 1. Menu (Franţa) 1:09,7, 2. Szabo (Ung.) 1:10,3, 3. Katzur (RDG) 1:10,6, ...11. **P. Teodorescu** 1:13,1 ; 100 m delfin (m) : 1. Melamed (Israel) 60,4, 2. Schmidt (Austria) 62,5, 3. Eriksson (Suedia) 62,6, ...13. **I. Micláuş** 64,6 ; 100 m bras (f) : 1. Brage (Suedia) 1:20.0, 2. Radnage (Anglia) 1:20.2, 3. Solsky (RDG) 1:20,8, ...10. **Cr. Stănescu** 1:24,7 ; 400 m liber (f) : 1. E. Sigg (Finl.) 4:51,9, 2. Mandonnaud (Franţa) 4:54,1, 3. Kabelitz (RDG) 4:59,5, ...11. **A. Şterner** 5:17,7 ; 100 m liber (f) : 1 Patoh (Ung.) 62.0, 2. Grojean (Fr.) 64,4, 3. Sutherland (Ang.) 64,4 ; 200 m spate (m) : 1. Esteva (Spania) 2:18,0.

În ziua a doua a concursului, Ag. Sterner a ocupat locul II la 100 m delfin (1:11,6) după H. Lindner (R.D.G.) 1:07,6.

TURNEUL DE POLO DE LA BELGRAD

S-a încheiat întrecerea de polo din capitala Iugoslaviei care a reunit selecţionatele oraşelor Moscova, Bucureşti şi Belgrad. Rezultate tehnice : Moscova — Bucureşti 5—4 ; Belgrad — Bucureşti 12—2 ; Belgrad — Moscova 7—7. **Clasament :** 1. BELGRAD, 2. Moscova, 3. Bucureşti.

Mozaic baschetbalistic

Juniorii pleacă în Cehoslovacia

Aflaţi în plină pregătire în vederea campionatului balcanic care va avea loc în Grecia (27—30 august), componenţii lotului naţional de juniori la baschet vor pleca miercuri în Cehoslovacia, în localitatea Nieburg, pentru a susţine cîteva meciuri de verificare în compania unor formaţii locale.

Selecţionata României este alcătuită din : M. Dorneanu, C. Teodorescu, St. Nagy, Dan Niculescu, L. Nagy, R. Bugariu, T. Huzum, V. Zdrenghea, Gh. Oczelak, Dan Poleanu, D. Vintilă şi M. Zissu. Antrenor : V. Dăscălescu.

Reprezentativa feminină va juca la Messina, Ragusa şi San Remo

Reprezentativa feminină de baschet a României pleacă astăzi în Italia pentru a participa la trei turnee internaţionale, programate astfel: **9—13 iulie la Messina** (participă Italia, R.F. a Germaniei, Cehoslovacia, Franţa, România), **15—17 iulie la Ragusa** (Italia, Cehoslovacia, Franţa, România), **20—22 iulie la San Remo** (aceleaşi echipe ca la Ragusa).

Fac deplasarea jucătoarele Anca Racoviţă, Cornelia Taflan, Sanda Georgescu, Ecaterina Savu, Irina Vasilescu, Gabriela Ciocan, Suzana Szabados, Ileana Ghiţă, Floarea Trandafir, Olimpia Păcuraru, Bogdana Diaconescu, Maria Nedelea, antrenorii Gr. Costescu şi Teodora Predescu şi arbitrul G. Dutka.

Filmul „Minibaschet" va fi prezentat la concursul organizat cu prilejul C. E.

Comitetul de organizare a celui de al XVI-lea campionat european de baschet masculin, al cărui turneu final se va desfăşura în Italia, între 27 septembrie — 5 octombrie, a anunţat instituirea a două concursuri cu premii pentru cele mai bune fotografii şi cele mai bune filme cu subiectul „Baschet".

La aceste concursuri, România va lua parte cu filmul realizat de studioul „Alexandru Sahia", intitulat „Minibaschet". Fotografii doritori să participe la concurs, se pot adresa F. R. Baschet, pe adresa : Bucureşti, strada Vasile Conta nr. 16, unde vor afla toate amănuntele necesare.

PE PATRU ROŢI

Marele premiu automobilistic al Franţei, desfăşurat la Clermont Ferrand, a fost cîştigat de Jackie Stewart (Matra-Ford), care a parcurs 306,090 km în 1h56:47,4. În urma acestui succes, Stewart conduce în clasamentul campionatului mondial cu 36 de puncte, urmat de Graham Hill cu 16 p.

★

Competiţia internaţională automobilistică „Raliul Vltava" a fost cîştigată de echipajul alcătuit din belgienii Steapelare—Aerts. Lampinen —Ahert (Finlanda) s-au clasat pe locul doi.

sportul în lume

DINAMOVIADA DE BOX

Paul Dobrescu — locul I

BERLIN 7 **(prin telefon).** Aşa cum relatam într-o transmisie anterioară, boxerii sovietici se anunţau încă din preliminarii drept principali candidaţi la medaliile de aur. Finalele care s-au desfăşurat duminică seara nu au făcut decît să confirme acest lucru : 7 din cele 11 titluri de campioni ai celei de a X-a ediţii a Dinamoviadei de box au revenit pugiliştilor sovietici. Dintre ei s-au detaşat : Melnikov, considerat cel mai tehnic boxer al turneului şi Abdrahmanov, care a impresionat prin tăria deosebită a loviturilor (Tiepold, ultima sa „victimă" a fost numărat de 3 ori).

Cu 2 titluri îi urmează sportivii germani : Wiesner şi Jacob.

Obţinînd o medalie de aur şi trei de argint, boxerii români s-au clasat pe un merituos loc III. Posesorul medaliei de aur este **Paul Dobrescu** care în finala cu Gombo (Mongolia) a demonstrat, încă o dată, calităţile sale deosebite. Pugilistul mongol a arătat o rezistenţă ieşită din comun, deoarece fiind numărat de 2 ori a reuşit, totuşi să termine meciul în picioare. Puteam avea şi o a doua medalie de aur. Ivan o merita din plin, dar arbitrii-judecători l-au preferat de Japoroţeţ. Constantinescu rănindu-se chiar de la primele schimburi cu sovieticul Uteşov, a fost oprit de medic să continue lupta. Mariuţan, fracturîndu-şi mîna în prima repriză, a fost nevoit să abandoneze în faţa sovieticului Saioran.

Cel de al 11-lea titlu a revenit boxerului polonez Hebel.

Consemnăm cu deosebită plăcere faptul că juriul internaţional a desemnat pe **Mihai Voiculescu** cel mai bun arbitru-judecător al Dinamoviadei. E rezultatul firesc al sobrietăţii şi competenţei de care a dat dovadă în tot acest dificil turneu. Iată cîştigătorii în ordinea categoriilor : **Avacov** (URSS), **Japoroţeţ** (URSS), **Melnicov** (URSS), **Wiesner** (R.D.G.),DOBRESCU (România), **Jacob** (R. D. G.), Abdrahmanov (URSS), Opuk (URSS), Hebel (Polonia), Uteşov (URSS), Saioran (URSS).

Dan CARAGHEORGHE

PESSOA ÎNVINGĂTOR LA AACHEN

Cunoscutul sportiv brazilian Nelson Pessoa a obţinut o netă victoria în actuala ediţie a tradiţionalului concurs internaţional de călărie de la Aachen. El a cîştigat o probă de obstacole (care a cuprins două parcursuri), realizînd timpul total de 112,6. Pe locurile următoare s-au clasat vest-germanul Lutz Merkel — 125,1 şi englezul Harvey Smith — 125,4.

ATLETELE FRANCEZE: 3:34,2 pe 4x400 m

PARIS, 7. — În cadrul unui concurs atletic echipa feminină de ştafetă a Franţei a realizat în proba de 4x400 m 3:34,2, cel mai bun timp mondial (N.R. În această probă nu se omologhează, în mod oficial, recorduri). Pînă acum, cel mai bun rezultat aparţinea echipei Angliei cu 3:37,2.

ATLETA ELVEŢIANĂ META ANTENEN a binemeritat aplauzele numeroşilor săi compatrioţi care, din tribunele stadionului Liestal, au urmărit evoluţia ei încheiată cu un nou record mondial : 5 046 p la pentation.

ÎN PLIN SEZON ATLETIC

POLONEZELE ÎNVINGĂTOARE LA SOFIA

SOFIA. Meciul dintre echipele feminine ale Bulgariei şi Poloniei a fost cîştigat de oaspete cu 71—56 puncte. Cea mai aşteptată probă, cea de săritură în lungime, a revenit polonezei Kirszenstein cu 6,25 m. Pe locul secund s-a clasat Jorgova (Bulgaria) — 6,10 m, Javorska (Polonia) a aruncat suliţa la 57,16 m.

BARAN — NOU RECORD POLONEZ PE 5 000 m

PARIS 7. — A luat sfîrşit meciul de atletism dintre echipele masculine ale Franţei şi Poloniei desfăşurat timp de două zile pe stadionul „Colombes" din Paris. Atleţii francezi au obţinut victoria cu scorul de 218—192 puncte. În ultima zi de concurs, francezul Accambray a aruncat ciocanul la 64,78 m, iar Firca (Franţa) a sărit la triplu salt 16,21 m. Polonezul Baran a cîştigat proba de 5 000 m plat fiind cronometrat în 13:41,6 (nou record al Poloniei). Alte rezultate mai importante : prăjină Tracanelli (F) 4,90 m ; suliţă Nikiciuk (Polonia) 82,18 m ; 200 m plat Fenouil (F) 20,8, 400 m garduri Kulczyki (Polonia) 51,2.

ÎNTÎLNIRE CEHOSLOVACIA — ANGLIA

BRNO. — Meciul atletic dintre echipele Cehoslovaciei şi Angliei desfăşurat la Brno a revenit oaspeţilor. La masculin scorul a fost de 119—103 puncte iar la feminin de 68—67 puncte. Iată cîteva din rezultatele tehnice mai importante. Masculin 5000 m plat Stewart (Anglia) 14:09,6 ; triplu Wahhamps (Anglia) 16,18 m ; 4x400 m Anglia 3:06,8 feminin : lungime Sherwood (Anglia) 6,47 m ; 1 500 m Jehlikova (Cehoslovacia) 4:20,1.

TRIUNGHIULAR ATLETIC LA ZENICA

BELGRAD. — La Zenica s-a disputat „triunghiularul" internaţional de atletism dintre selecţionatele Greciei, Belgiei şi Iugoslaviei. Întîlnirea a fost cîştigată de echipa Iugoslaviei, care a totalizat 175 puncte. Selecţionata Belgiei a realizat 157 puncte, iar cea a Greciei 95 puncte.

CAMPIOANA ARE DOAR 15 ANI

NEW YORK 7. — Sîmbătă şi duminică la Dayton (Ohio) au avut loc campionatele de atletism ale S.U.A. Proba de aruncare a suliţei a revenit tinerei Kathy Smith, în vîrstă de numai 15 ani, cu 54,05 m. Eleanor Montgomery a stabilit un nou record al S.U.A. la săritura în înălţime cu 1,80 m. Alte rezultate : 100 yarzi Barbara Farrel 10,7 ; 880 yarzi Manning 2:11,1 ; disc Forst 50,98 m.

Corespondenţă specială pentru SPORTUL

BUCURII ŞI AMĂRĂCIUNI DUPĂ WIMBLEDON 1969

Actuala ediţie a Wimbledon-ului şi-a păstrat nota de inedit pînă în ultima sa zi. O serie întreagă de coincidenţe interesante au pigmentat ultimele întîlniri în faţa fileului, cele care trebuiau să decidă pe noii super-campioni ai tenisului.

Astfel, pentru prima oară în istoria bătrînului turneu, amîndouă finalele de simplu au fost cîştigate de jucătorii trecuţi de 30 de ani. Rod Laver, acest incomparabil as al rachetei, mai înscrie un record cu totul deosebit. El cîştigă pentru a 4-a oară la Wimbledon, întrecînd recordul de 3 victorii realizat pentru prima oară în noua istorie a turneului de către Fred Perry, în anii 1934—36. Dar, cu mulţi ani în urmă, repetarea victoriilor pe terenurile lui All-England Club era poate mai uşoară, fiindcă neuitatul Laurie Doherty a cîştigat o serie de 5 titluri consecutive, începînd cu 1902.

O altă curiozitate. De 40 de ani, nu mai fuseseră văzuţi în finala de simplu masculin doi laureaţi ai întrecerii. Exact ca în finala din 1929, cînd Henri Cochet l-a învins pe Jean Borotra, acum Rod Laver, deţinătorul trofeului, a avut ca adversar pe campionul anului 1967, John Newcombe.

În fine, pentru a încheia seria faptelor inedite, niciodată nu jucaseră în finală debutanţi în turneu. Această performanţă „în premieră" a fost la îndemîna tinerelor americance de 19 ani, Patty Hogan şi Peggy Michel, finaliste în proba de dublu femei şi onorabile învinse ale puternicelor australience Margaret Smith Court—Judy Teggart.

Dar dacă, uneori, surprizele au copleşit pe organizatori, aceştia pot avea satisfacţia că nu s-au înşelat prea mult în ordinea dată capilor de serii. Într-adevăr, de trei ori, favoriţii cu nr. 1 au rămas în frunte şi după ultimul schimb de mingi în finale. Este vorba, desigur, de Laver, cuplul Newcombe-Roche şi cel notat mai sus, Court-Teggart.

Ca totdeauna, lacrimi de bucurie şi altele de supărare au însoţit finalele. Margaret Smith anunţă că este ultimul ei Wimbledon ... Ea a pierdut speranţa să mai recucerească titlul pe care l-a deţinut în 1963 şi 1965. În schimb, din cupa bucuriei gustă Ann Haydon Jones, care după 14 participări, 11 semifinale şi o finală pierdută, are acum numele înscris pe tabela de onoare a cîştigătoarelor. Pentru ea mai urmează o festivitate de premiere. Marţi, la Buckingam Palace, Ann Jones primeşte încă o răsplată pentru meritele cucerite în cele două tenisuri — de cîmp şi de masă — fiind decorată cu ordinul M.B.F.

Şi acum cîteva rezultate care poate vă mai lipsesc, acelea din finalele „marginale" ale marelui turneu : **veterani,** Drobny, Seixas-Slack, Sorlien 9—7, 8—6 ; **juniori,** Bertram (R.S.A) — Alexander (Australia) 7—5, 5—7, 6—4 ; **junioare,** Sawamatsu (Japonia) — Kirck (R.S.A.) 6—3, 1—6, 7—5.

Pentru încheiere, încă o referire la lista de recorduri. Au crescut pînă la un nivel neatins încă sumele de premii, acordate participanţilor la acest mare „open". S-au plătit în total 33 000 de lire sterline, faţă de cele 26 000 de anul trecut. Rod Laver încasează 3 000 lire sterline, dar este ameninţat — se pare — de anumite contestaţii, care l-ar putea obliga să returneze suma. Cineva afirmă că injecţiile ce şi le face contra durerilor în cotul sting ar fi de fapt doping ...

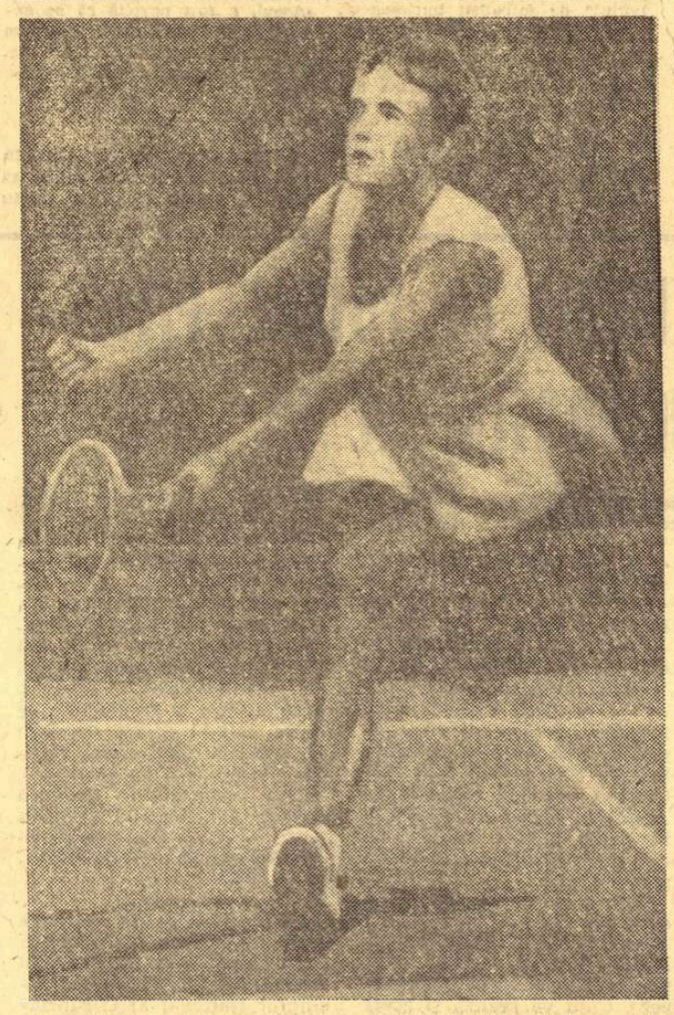

Prezentă în 14 ediţii ale turneului de la Wimbledon, englezoaica Ann Haydon Jones a reuşit să obţină — în sfîrşit — victoria cea mare

Să sperăm, totuşi, că un asemenea record fără precedent — adică descalificarea unui cîştigător la Wimbledon — nu va întuneca această atît de reuşită ediţie.

Herb AUDREY

Londra, 6 iulie.

FOTBAL PE GLOB

S-A ÎNCHEIAT CAMPIONATUL IUGOSLAVIEI

A luat sfîrşit campionatul Iugoslaviei. Titlul de campioană a revenit echipei Steaua Roşie Belgrad care a totalizat 48 p. Pe locurile următoare s-au clasat Dinamo Zagreb 45 p şi Partizan Belgrad — 40 p. Echipele Rijeka şi Proletar au retrogradat. În ultima etapă Steaua Roşie a învins cu 2—1 pe Rijeka iar Dinamo a dispus cu 2—0 de Velez.

ÎN CUPA INTER-TOTO

În Cupa Inter-Toto : Lièrse (Belgia) — Ejsberg (Danemarca) 4—0 ; Szombierski Bytom (Polonia) — Go Ahead Deventer (Olanda) 1—0 ; Jednota Trencin (Cehoslovacia) — K. B. Copenhaga 5—0 : VCHZ Pardubice (Cehoslovacia) — Lask Linz (Austria) 2—1 ; F. C. Austria — F. C. Saarbruecken 0—0 ; Frem Copenhaga — Gvav Groningen 2—0 ; ZVL Zilina — Orebro S. K. 4—0 ; Wisla Cracovia — V. S. Kosice 4—0.

CAMPIONATUL U.R.S.S.

În cadrul campionatului U.R.S.S., echipa Zenit Leningrad a învins cu 2—0 pe Torpedo Kutaisi, iar Lokomotiv Moscova a întrecut tot cu 2—0 pe Şahtior Donetk.

LEGIA VARŞOVIA IŞI CONTINUĂ TURNEUL ÎN S.U.A.

Echipa Legia Varşovia a jucat la Hartford (S.U.A.) cu formaţia locală „All Stars" pe care a învins-o cu 9—0 (5—0).

ECHIPA R. D. GERMANE ÎN SUEDIA

Selecţionata R. D. Germane a evoluat la Haelsingborg (Suedia) în compania echipei locale, care activează în liga secundă. Oaspeţii au obţinut victoria cu scorul de 4—0 (2—0).

La închiderea ediţiei

NĂSTASE — A 2-a OARĂ VICTORIOS LA TRAVEMÜNDE

DUSSELDORF, 7 — Cea de a 35-a ediţie a turneului de tenis de la Travemünde a ajuns în faţa finalelor. Pentru început s-au disputat finalele probelor feminine. La simplu feminin a învins Helga Niessen, care a mai repurtat o victorie şi în proba de dublu feminin, împreună cu Almut Sturn.

La simplu masculin, jucătorul român Ilie Năstase a repetat succesul din 1967. De data aceasta, el l-a întrecut în finală pe maghiarul Istvan Gulyas după o partidă extrem de disputată : 6—2, 7—5, 1—6, 2—6, 6—4.

MERCKX SE DISTANŢEAZĂ

PARIS, 7 — O dată cu începerea etapelor de munte Eddy Merckx îşi consolidează, treptat, poziţia de lider în Turul ciclist al Franţei. După etapa a IX-a (Thonon-les—Bains—Chamonix : 111 km), Merckx se află la 5,21 de al doilea clasat, francezul Pingeon. Pe locurile următoare : Poulidor la 6,45, Janssen la 7,14, Wagtmans la 7,16 şi Gimondi la 7,29.

Etapa a fost cîştigată de francezul Pingeon în 2 h 48:23,0, urmat da Merckx — acelaşi timp. Pe locul trei a sosit belgianul W. In 'T 'Ven în 2h 49'56, împreună cu un numeros pluton.

PÎNĂ ÎN 1970 RYUN ÎŞI ÎNTRERUPE ACTIVITATEA ATLETICĂ

Cunoscutul atlet american Jim Ryun, deţinătorul recordului mondial în proba de o milă, a declarat ziariştilor că nu va mai participa la nici un concurs pînă la sfîrşitul anului. Ryun a făcut această declaraţie după abandonul său în cursa de o milă, din cadrul campionatelor S.U.A. Ryun a arătat că nu intenţionează să renunţe la activitatea competiţională, urmînd să-şi reia activitatea în 1970.

TELEX - TELEX

Ciclistul italian Adorni a cîştigat „Trofeul Felino", desfăşurat la Parma. El a acoperit 100 km în 2h25, realizînd o medie orară de 41,397 km.

Cea de-a 8-a etapă a Turului ciclist al Iugoslaviei, disputată între Sarajevo şi Banja Luka (232 km), a fost cîştigată de Ampler din echipa R. D. Germane, care a realizat timpul de 5h29:19 În clasamentul general individual continuă să conducă olandezul Zotemelk.

Turul ciclist al Renaniei a continuat cu disputarea etapei a 7-a contracronometru individual (31 km). A cîştigat purtătorul tricoului galben Den Hertog (Olanda) care are acum în clasamentul general un avans de 6 minute asupra celui de al doilea clasat, vest-germanul Bercker.

Tiparul I. P. „Informaţia", str. Berzoveanu nr. 24—25, Bucureşti

40368

Redacția și administrația: str. Vasile Conta nr. 16, tel. 11.10.05, interurban 72 și 286. Telex sportrom buc. 180.

PROLETARI DIN TOATE ȚĂRILE, UNIȚI-VĂ!

sportul

4 pagini 30 bani

Anul XXV — Nr. 599 (6033) ZIAR AL CONSILIULUI NAȚIONAL PENTRU EDUCAȚIE FIZICĂ ȘI SPORT Miercuri 9 iulie 1969

„REGATA SNAGOV"

200 DE CONCURENȚI LA STARTUL PROBELOR

Așadar, înainte cu o lună de a se da startul în cea mai mare confruntare internațională din acest an — **„europenele" de la Moscova** — caiaciștii și canoiștii din numeroase țări își vor verifica forțele în REGATA SNAGOV. Competiția este programată sîmbătă și duminică pe oglinda lacului Snagov și fiind considerată ca o repetiție generală a actualei ediții a campionatelor europene — ea va respecta întocmai probele din regulamentul acestora.

Astfel, în prima zi a concursului, cei aproape 200 de sportivi din 11 țări își vor disputa întîietatea — direct în finale — la probele de fond (10 000 m): **caiac dublu, caiac simplu, canoe dublu și canoe simplu.** Tot sîmbătă (dimineața) vom putea urmări pasionantele sprinturi nautice ale viteziștilor pentru cucerirea unor locuri fruntașe în puternicele serii eliminatorii: K 1 (b) 500 m, K 1 (f) 500 m, K 2 (b) 1000 m și K 4 (b) 1000 m.

Duminică, pista lacului Snagov — onorată de prezența a numeroși campioni olimpici, mondiali și europeni prezenți la această regată — va fi gazda unor îndirjite dispute. Este vorba de finalele următoarelor probe: **K 4—10 000 m, K 1 (b) 1 000 m, K 2 (f) 500 m, K 2 (b) 1 000 m, C 1 — 1 000 m, C 2—1 000 m, K 4 (f) 500 m și K 1 (b) 4× 500 m.**

În rezumat, o regată atrăgătoare, două zile de pasionante curse în care sportivii noștri — în frunte cu Sciotnic, Covaliov, Vernescu, Patzaichin, Iacob, Rujan și alțiași ai padelei și pagaei — vor căuta, în compania unora dintre cei mai valoroși caiaciști și canoiști de pe continent, să apere frumosul prestigiu de care țara noastră se bucură în acest sport.

V. Tf.

Cursele de fond în sportul caiacului și canoei nu au, e adevărat, dinamismul probelor de viteză, dar — în schimb — arată convingător dificultatea acestor întreceri. Cît despre „turnante", așa cum se vede și în fotografie, ele își au farmecul și... surprizele lor

TINERETUL STUDIOS PE ȘANTIERELE MUNCII PATRIOTICE

În aceste zile de vacanță zeci de mii de elevi și studenți se află pe șantierele muncii patriotice. Printre obiectivele la realizarea cărora este chemat să-și aducă contribuția tineretul studios se află — alături de amenajarea de drumuri, lucrări de irigații, construcții social-culturale, strîngerea recoltelor etc. — amenajarea unor baze sportive și de agrement. Sportivii sînt, bineînțeles, în primele rînduri ale brigăzilor muncii patriotice. Numărul elevilor și studenților care vor poposi pe șantierele și ogoarele țării în această vacanță se ridică la impresionanta cifră de 200 000! În afara numeroaselor tabere de muncă patriotică pe șantiere naționale, au fost stabilite peste 1000 de șantiere locale care vor beneficia de aportul elevilor.

ÎN PRIMUL TUR AL COMPETIȚIILOR EUROPENE LA FOTBAL

U. T. A. — LEGIA VARȘOVIA (C. C. E.) ȘI GLASGOW RANGERS-STEAUA (CUPA CUPELOR)

● U.T.A. SUSȚINE PRIMUL MECI PE TEREN PROPRIU, STEAUA EVOLUEAZĂ MAI ÎNTÎI LA GLASGOW ● ÎNTÎLNIRILE AU FOST FIXATE LA 17 SEPTEMBRIE ȘI LA 1 OCTOMBRIE ● PROGRAMUL COMPLET ÎN PRIMUL TUR AL C.C.E. ȘI CUPA CUPELOR

Așteptată cu un deosebit interes, tragerea la sorți care a avut loc ieri la Geneva a stabilit programul primului tur în marile competiții europene rezervate formațiilor de club, Cupa campionilor și Cupa cupelor.

Campioana României, U. T. Arad, va întîlni în primul tur pe campioana Poloniei, Legia Varșovia, iar în Cupa cupelor Steaua București va avea de înfruntat puternica formație scoțiană Glasgow Rangers. În C.C.E., U.T.A. susține primul joc pe teren propriu, în timp ce Steaua va juca prima partidă la Glasgow.

Comisia de organizare a acestor competiții a stabilit date fixe de

(Continuare în pag. a 4-a)

CURAJ!

Există o lege, nescrisă, dar implacabilă, care acționează în sport. O echipă, cît ar fi de redutabilă, începe să-și piardă unitatea valorică o dată cu scurgerea anilor. Rolurile sînt aceleași, interpretarea însă nu mai are strălucirea care încînta odinioară. Promptitudinea în găsirea celor mai bune replici tactice, prospețimea în abordarea celor mai grele confruntări, capacitatea de a rezista senin în fața socurilor competiționale — toate au scăzut. Acest lucru se simte imediat. Și trist este că în sport, mai ales în jocurile sportive, coborîrea are ritmuri necruțătoare, iuți, mai iuți ca cele ale ascensiunii spre piscurile performanței.

La primele semne de slăbiciune se iau, lesne de bănuit, măsuri. Se fac planuri, se dau soluții, se preconizează înnoiri. Totul ușor de conceput în ședințe și pe hîrtia milimetrică a proiectelor frumos colorate. În practică, însă, treburile nu-s așa de simple. „Concert-maeștrii" unei echipe sînt greu de înlocuit. Debutanții șovăie, firesc, și nu se pot înscrie de la primii pași pe orbita rezultatelor și a comportării prestigioase a predecesorilor. Valoarea formației se diminuează evident, iar publicul, uneori, atît de puțin îngăduitor și avid de performanțe, este neiertător. Și oftează după ce au fost odată, să zicem, echipele naționale de handbal, cea masculină de volei sau neuitata C.C.A. la fotbal... Fluieră destrămînd speranțe, năruind planuri, întorcînd din drum inițiative curajoase ce porniseră promițător. Atunci apar compromisurile. Generațiile de sportivi se încrucișează pe canavaua unei formații, determinînd rezultate capricioase, cînd bune, cînd rele, iar timpul trece implacabil, sportivii vîrstnici obosind tot mai mulți, iar cei tineri tocindu-și năzuințele pe banca rezervelor.

Un asemenea fenomen a trăit și trăiește încă handbalul. Sportul care a adus „seturi" întregi de medalii de metal prețios mișcării noastre sportive, sportul care a împrăștiat pe toate meridianele faima școlii românești traversează de o bună bucată de timp criza specifică a schimbului de generații. La echipa masculină operația se realizează greu din cauza inconsecvenței antrenorilor, speriați și ei de eventualitatea unor rezultate mai slabe. La selecționata feminină, după lungi și infructuoase pendulări, după ezitări ce datează din 1965 (momentul cînd reprezentativa României, campioană a lumii, a terminat la o nouă ediție a C.M. pe locul VI!) se pare că s-a ajuns la o formulă de echipă, aproape nouă, cu certe perspective. Recent încheiatul „Trofeu Zagreb" ne-a adus — în sfîrșit! — satisfacția unor rezultate promițătoare. Cunoașteți noile vedete? **Ilie, Neghină, Arghir, Matache, Micloș, Maghiari, Munteanu, Soos!** De unele, poate, s-a mai auzit. De altele nu. Și totuși ele au învins cea mai bună echipă a lumii, selecționata U.R.S.S., care de doi ani nu a pierdut nici un joc, ele au cîștigat „Trofeul Zagreb" — ceea ce n-a reușit nici generația de aur a handbalului nostru feminin. Există, deci, speranțe. Trebuie doar răbdare și curaj în continuarea muncii antrenorului **Valeriu Gogiltan,** a antrenorului federal **Gabriel Zugravescu.** Curaj în fața eventualelor fluierături ale celor ce nu pot înțelege că și echipele, o dată cu oamenii, îmbătrînesc...

Călin ANTONESCU

UN CUVÎNT DE SPUS — ÎL AU ȘI JUCĂTORII!

Ca vechi și pasionat spectator la competițiile fotbalistice — și pot mărturisi că în aceste manifestări am găsit, atunci cînd ele s-au desfășurat cu respectul deplin al normelor sportivității, un util divertisment la îndeletnicirile mele profesionale — mă pregăteam tocmai să-mi exprim acordul meu perfect cu toți aceia care pledează pentru ținuta etică a stadionului — cînd iată, citind articolul Gestul frumos, **apărut în** Sportul **din 4 iulie a.c., sub semnătura Petre Dragu, am dat peste aceste rînduri:** „În chiar partida despre care vorbeam la început **(autorul se referă la partida dintre Universitatea Craiova și Dinamo București),** desfășurată într-o atmosferă vulcanică, dar sărbătorească, a fost de ajuns un gest nesportiv, dezonorant, pornit de pe gazon **(la un moment dat, Boc, iritat de scandările nevinovate ale galerici, s-a dus la tușă și... a scuipat spre tribune!)** pentru ca aerul pur de pînă atunci să fie murdărît de zborul nemernic al unei sticle aruncate spre arenă".

Scena penibilă relatată în rîndurile citate constituie o dovadă cît se poate de elocventă pentru ceea ce tocmai îmi propuneam — după cum am spus — să relev, la rîndul meu, referitor la problema aflată în discuție.

Este, anume, vorba de exemplul pe care înșiși jucătorii pot și trebuie să-l dea pe terenurile de întrecere sportivă. Să explic, mai pe larg, această idee a cărei aplicare, cred, poate constitui unul dintre cele mai puternice mobiluri pentru întreținerea climatului necesar pe stadioane.

Pentru a lămuri această idee, aș porni de la unele aspecte negative ale comportării unor jucători — în timpul desfășurării competiției. Și nu mă gîndesc neapărat la excesele unor atifudini profund reprobabile de felul celei amintite în pasajul citat mai sus — ci chiar la acele manifestări care unora dintre autorii lor li se par — poate „nevinovate".

Am în vedere, de pildă, acele atît de frecvente situații cînd un jucător sau altul

N. MIHAESCU

(Continuare în pag. a 3-a)

LITORALUL SUB ZODIA SPORTULUI

● Noi terenuri la Mamaia, Costinești și Mangalia Nord ● Campionat balcanic de vele (finn și F. D.) ● Boxul, un copil răsfățat ● Farul — un club fără vacanță...

Pe litoralul Mării Negre, sezonul estival a reintrat în drepturile sale. De la Mangalia pînă la Năvodari, totul pulsează într-un ritm care crește sensibil de la o zi la alta. Și nu-i de mirare. Riviera țării noastre a devenit marele tărîm al vacanțelor însorite, cu confortul hotelurilor sale moderne, cu numeroase posibilități de a da zilelor de concediu dinamismul și voia bună pe care le conferă activitățile sportive.

În prezent, litoralul numără nu mai puțin de peste 80 baze sportive (stadioane, săli de sport, terenuri de tenis — care bat recordul numeric — terenuri de baschet, volei, handbal, popicării, debarcadere etc). Toată această salbă de baze sportive care se înșiruie din Mangalia prin Costinești, Eforie, Constanța, Mamaia pînă la Năvodari și-a făcut din timp toaleta și a primit de cîteva săptămîni primii oaspeți. Pretutindeni s-a făcut simțită mîna bunilor gospodari impresionînd, mai ales, prin faptul că remedierile făcute au adus un cert spor calitativ. Pînă la sfîrșitul lunii iunie, Mamaia, Costinești și Mangalia Nord și-au mai sporit zestrea de baze sportive cu încă 10 terenuri.

În cursul acestui sezon, sportivii vor beneficia la Con-

Cornel POPA

(Continuare în pag. a 3-a)

SOLITARI ÎN JURUL ȚĂRII

După 2160 km parcurși, după propriul său calcul, atestat prin numeroasele stampile ce figurează în jurnalul său de bord, Dumitru Panaitescu-Zigotto a încheiat aventura sa pedestră în aceeași zi cu Turul ciclist al României, al cărui contur l-a urmat. Fostul campion de box, actualul pensionar ceferist, și-a închinat isprava aniversării celor 100 de ani ai căilor ferate române, pe care și el le-a slujit ani îndelungați. Acum, Panaitescu-Zigotto se află în drum spre orașul său de baștină, Galați, firește tot pe jos.

Înainte de a părăsi însă Bucureștii, pedestrașul a împărtășit din experiența sa unui nou original: Alexandru Drăghia, în vîrstă de 73 de ani, care și-a propus să facă turul țării pe bicicletă (o bicicletă ea însăși originală: demontabilă, datînd din 1915, cîntărind 17 kg.). Șofer profesionist timp de 53 de ani — fără nici un accident, cum se recomandă — Alexandru Drăghia s-a hotărît să reducă viteza și să vadă și el o dată țara în tihnă. Iată de ce luni a luat startul, din fața redacției noastre, în ineditul său tur ciclist.

Panaitescu-Zigotto primind felicitările celui ce a ajuns o dată cu el la București, dar pe bicicletă: Th. Puterity

Alexandru Drăghia, făcînd ultimele preparative la bicicleta sa demontabilă, înainte de start

Fotografii: N. DRAGOȘ

ÎNTÎLNIRI INTERNAȚIONALE LA CLUJ

CLUJ, **8 (prin telefon).** În ultimele zile, în localitate s-au desfășurat mai multe întîlniri internaționale.

La haltere, echipa C.S.M. Cluj a susținut o dublă întîlnire cu selecționata Bratislavei. Atît la juniori cît și la seniori, victoria a revenit gazdelor cu 4—3. Spiridon Herghelegiu (C.S.M. Cluj) a realizat un nou record național la cat. grea (pînă la 110 kg) proba împins: 155 kg (v.r. 152,5 kg). La handbal, Școala sportivă Cluj a învins formația cehoslovacă Z.V.L. Nove Mesto cu 11—9 și 19—12 la fete, și cu 26—15 și 29—15 la băieți.

P. RADVANI, coresp.

Lacul Siutghiol devine, în fiecare vară, teatrul unor pasionante întreceri între velișt

Foto: A. NEAGU

Speranțele boxului cubanez, la „Mănușa litoralului"

Deși își anunțase sosirea în Capitală la 12 iulie, reprezentativa de box-tineret a Cubei a sosit luni seara la București. Antrenorii oaspeților, Servelio Fuentes Rodriguez și Ovelio Wilson Grenot, ne-au cerut primele amănunte referitoare la boxerii ce vor participa la turneul „Mănușa litoralului" de la Constanța. Ieri, oaspeții au făcut o vizită la federația noastră de box, unde și-au exprimat dorința de a mai susține 2—3 meciuri cu pugiliștii români, după meciurile de la Constanța.

Turneul reprezentativei de tineret a Cubei în țara noastră face parte din planul de pregătire a sportivilor din această țară pentru Jocurile Americii Centrale (ce vor avea loc în Panama, februarie 1970) și Jocurile Pan-Americane (1971, în Columbia). Lotul oaspe care va participa la întrecerile de la Constanța are în componență sportivi foarte tineri: semimuscă: Alberto Ariosa (17 ani); muscă: David Odelin Villar (18); cocoș: Jorge Luis Romero Mujica (18); pană: Lazaro Ayala Salazar (17); semiușoară: Emilio Correa Vaillant (16); ușoară: Duke Stable Hernandez (18); semimijlocie: Lazaro Noa Alberto (18); mijlocie mică: Daniel Dominador Ferrer Chapman (17); mijlocie: Jose Wilfredo Alfonso (18); semigrea: Luis Valier Montes de Oca (18); grea: Gabriel Garcia (19).

A XV-a ediție a circuitului ciclist al județului Brașov

Între 23 și 26 iulie se va desfășura cea de a XV-a ediție a circuitului ciclist al județului Brașov. Corespondentul nostru principal **Carol Gruia** ne informează că organele sportive locale desfășoară o intensă activitate pentru pregătirea acestei competiții tradiționale.

Întrecerea va măsura 551 km, împărțiți în 4 etape. Întregul traseu este asfaltat. Concurenții vor pleca din Brașov, vor trece pe teritoriul a încă 5 județe și își vor disputa sprintul ultimei etape la Poiana Brașov. La startul întrecerii se vor alinia cicliști de valoare din Capitală, din Brașov, precum și dintr-o serie de centre cicliste cum sînt Brăila, Ploiești, Cluj ș.a. Vor concura, de asemenea, cicliști din lotul național care se pregătește pentru campionatele mondiale ce se vor desfășura în luna august la Brno. Cei mai buni alergători vor fi premiați.

La 27 iulie, Brașovul găzduiește o altă competiție tradițională : „Cupa Dezrobirea". Deschisă tuturor categoriilor de alergători, competiția are o probă... vedetă : **cursa veteranilor.** Cu acest prilej îi vom revedea în întrecere pe **Marin Niculescu, Traian Chicomban, Martie Ștefănescu, Octavian Amza, N. I. Țapu** et comp.

VINERI ȘI DUMINICĂ — DOUĂ FINALE DE CAMPIONATE NAȚIONALE

Centru de pondere în activitatea sportului cu pedale din țara noastră, Brașovul găzduiește în această săptămînă două din cele patru finale anuale ale campionatelor naționale de ciclism. Este vorba de probele de **contratimp individual** și **fond.**

În vederea acestor întreceri, majoritatea cicliștilor și-au mutat — pentru cîteva zile — locul de pregătire în preajma Brașovului.

La **contratimp individual** (ca și la fond, de altfel) este dificil de dat un pronostic. Pe cei 40 km cît măsoară traseul finalei lucrurile stau altfel decît în competițiile desfășurate în acest sezon, cînd contratimpul s-a desfășurat pe distanțe variind între 15 și 25 km. Sînt însă cîțiva alergători care concurează cu șanse. **Theodor Puterity** — învingătorul etapei contratimp din „Turul României" — este cel care abordează competiția cu îndatorirea de a confirma valoarea afirmată în compania redutabililor rutieri din R.D. Germană, Franța, Norvegia etc. El va fi însă supus unui puternic pressing de către dinamovistul **Alexandru Sofronie** și chiar de către colegul său de club, **Ion Ardeleanu.** Oricum, aceștia sînt principalii candidați. În proba de fond, șansele sînt și ele răspîndite. Aici vor avea primul cuvînt grimpeurii. Traseul îi obligă pe participanți să urce de două ori la Pîrîul Rece și în final să facă și o ascensiune în Poiana Brașov. Emil Rusu se află în dificila situație de a trebui să-și apere cele două titluri cucerite anul trecut. Dacă într-adevăr se află în formă slabă — așa cum a încercat să ne-o demonstreze în „Turul României"—îi va fi imposibil să țină piept cu brio contracandidaților.

Programul întrecerilor : VINERI — **contratimp individual** (pe șoseaua spre Sighișoara), DUMINICĂ — **fond** (Brașov — Rișnov — Piriul Rece — Predeal — Brașov, de două ori, sosirea în Poiana Brașov).

Convorbiri cu domnul Gore

Rolul medicinii

Evenimentul este pentru dl. G. asemeni microbilor : el pătrunde în conștiința eminentului meu prieten, cunoaște o perioadă de incubație, dezlănțuie turburări în organism și stăruie mult, mult după ivirea sa și după ce contemporanii l-au uitat.

Ceea ce explică de ce acuma, cînd campionatele europene de box s-au stins în amintirea generală, fiind înlocuite cu Turul ciclist al României, 0—4 la Balcaniada de tineret sau finalele Wimbledonului, dl. G. meditează, ca un ultim mohican al ecoului, pe marginea ringului de la „23 August".

— Lumea — afirmă dl. G. — s-a lăsat într-atît acaparată de swinguri, rezultate și arbitri încît ni se pare că a trecut cam subestimată cea mai nouă și mai interesantă dintre forțele campionatelor : este vorba de medici.

— Medicii erau întotdeauna pe lîngă ringuri, notez eu.

— Da, dar îi îngrijeau pe boxeri, nu-i învingeau, răspunde dl. G. Pe vremea mea doctorii se mulțumeau să-și facă meseria, bandajînd rănițli, examinînd cu competență o arcadă spartă și ajutînd boxerii să rămînă în ring ; astăzi ei îi scot pe pugiliști din luptă. E, fără îndoială, o modificare aproape revoluționară a rosturilor medicinii sportive. Să mai exemplific ? Toți spectatorii au observat cu uluire cum în anume meciuri cînd raportul dintre combatanți era egal și nimeni nu putea prevede soarta luptei, medicul făcea un semn cu mîna, se urca pe ring, cerea unui boxer să-i arate ochiul stîng, poate chiar să zică 33, după care hotăra : afară. Și boxerul respectiv — pe care nu izbutise să-l doboare pînă atunci nici pumnii adversarului și — culmea ! — nici măcar arbitrii, ieșea, la hotărirea unui internist — din lupta pentru titlul suprem.

Numărul deciziilor obținute în felul acesta de către medici se ridică la aproximativ zece. Potrivit calculelor mele, corpul medical de la europene a dobîndit 3 medalii de aur, 2 de argint și 5 de bronz, adică de trei ori mai multe trofee decît la campionatele precedente de la Roma și de cinci ori mai multe decît în 1965. Progresul este impresionant. Dacă, așa cum intuiesc, activitatea medicală va cunoaște același ritm de creștere ca în momentul de față, la viitoarele campionate discipolii lui Esculap vor cuceri 6 titluri europene.

Ascensiunea fulgerătoare a doctorilor în medicină pe arena boxului mondial s-a concretizat în ultimele zile printr-o seamă de măsuri organizatorice — continuă dl. G. Astfel, zilele trecute a luat ființă la Lausanne F.I.M.B. (Federația internațională a medicilor din domeniul boxului) care va decerna, între altele, titluri europene pentru cele mai bune performanțe. La ora cînd discutăm noi doi, clasamentul se prezintă în felul acesta :

1. dr. Eornizk — 2 titluri europene, 4 titluri naționale.
2. dr. Ellentauer — 1 titlu european, 4 titluri naționale.
3. prof. dr. docent Simpson — 1 titlu european, 2 titluri naționale.

p. conf.,
Al. MIRODAN

RECENZII

ATENȚIE: Culturismul la orizont!

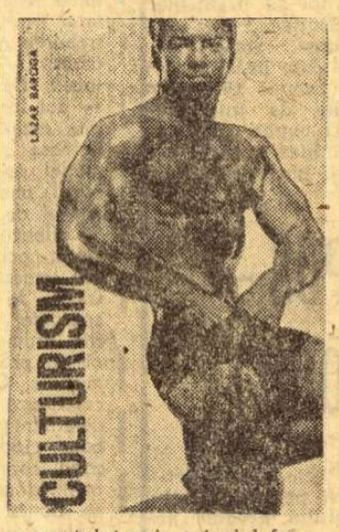

„Body-building"-ul anglo-saxon, adică formarea (construirea) corpului, are pe continent un nume care a creat multe confuzii, provocate adesea — incredibil — de zețari. Tipografii, neinițiați, au fost de multe ori tentați să culeagă — și au culeș — deformat expresia, zicîndu-i : culturalism. Nu, firește, nu e vorba de așa ceva, ci de *culturism*, numele destul de pretențios dat unor exerciții corporale, prin reducție din cultura fizică de care vorbea și Müller în „Sistemul meu" și Slavici în „Educația fizică".

Cu pași timizi, exacerbați pînă la giganticele și publicitarele concursuri pentru „Mister Univers" (titlu purtat și de Tommy Kono), culturismul și-a făcut drum cu răbdare spre independența disciplinelor sportive. Multă vreme legat de sportul halterelor — a căror folosire intensă explica apropierea — culturismul caută tot mai mult neatîrnarea, pe care a și obținut-o datorită atracției irezistibile pe care o exercită asupra tineretului prin mirajul frumuseții trupești, pe care o recomandă și o promite.

În aceste circumstanțe, apariția în editura C.N.E.F.S. a volumului „Culturism", datorat lui Lazăr Baroga, trebuie considerată aproape un act firesc, corespunzător afluenței extraordinare de scrisori pe această temă sosite în diverse redacții, corespunzător, de asemenea, afluenței neobișnuite la o conferință pe aceeași temă ținută în cadrul Universității populare din București.

Autorul lucrării — fost campion halterofil al țării — ne învață, în aproape 200 de pagini, bogat ilustrate cu schițe corecte și sugestive, cum putem deveni mai arătoși, chiar și cînd nu vrem să-l concurăm în frumusețe pe Tony Curtis. Expunerea este sistematică și se adresează tuturor recordurii într-un anonimat inexplicabil. A devenit oare atletismul un sport neatractiv ? Nu mai are priză la public ? Dacă pentru tribunele goale ale meciurilor de fotbal vina se pune pe micul ecran, la atletism nu este cazul. Ba mai mult ! Televiziunea a făcut cea mai mare propagandă atletismului prin retransmiterea aproape în întregime a întrecerilor atletice de la Mexico City. Îmi amintesc cu plăcere faptul că în timpul Jocurilor Olimpice, aflîndu-mă într-un magazin, o doamnă în vîrstă mi-a cerut fără ezitare amănunte despre fetele noastre, pe care le admira noapte de noapte în fața micului ecran. Așadar, interes pentru atletism există. Sau mai precis pentru atletismul de calitate, pentru atletismul care asigură întrecerii dinamism și prin toate acestea spectacol. Căci atletismul nu poate fi scutit de obligația de a oferi spectacol spectatorilor ! Totuși, organizatorii concursurilor atletice din zilele noastre reușesc performanța de a otrăvi pur și simplu cîte un spectacol atletic prin proasta lui organizare, prin diluarea sa pe parcursul a două zile de concurs, prin distrugerea oricărei atmosfere de concurs. Îmi amintesc de data de 2—3 septembrie 1967, cînd a avut loc un concurs de selecție a lotului republican. Acest concurs s-a desfășurat, ca multe alte concursuri, la Poiana Brașov. Pînă aici nimic deosebit. Dar coloritul, terenul aranjat „à la carte", prezența pe marginea pistei a majorității membrilor biroului federal, în frunte cu președintele lui, tribunele pline de turiști băștinași și străini, toate au dat acestui concurs de selecție tocmai ceea ce îi trebuia : atmosferă de concurs. Fără acest element, atletul devine și el un simplu funcționar.

De ce scriu toate acestea ? Fiindcă am vorbit cu cei care acum cîteva zile s-au întors de la Zürich, unde participaseră la un spectacol atletic ce întrece orice închipuire.

Totul a fost excelent : pista de tartan, instalații bine puse la punct, cronometraj electric care anunța rezultatul unei probe de alergări în timp ce alergătorii încă nu se opriseră **după trecerea liniei de sosire,** un concurs fără căldură tropicală (care influențează negativ rezultatele), fiindcă s-a desfășurat în nocturnă. Pe deasupra tuturor acestor lucruri au dominat dîrzenia, echilibrul valoric, lupta aprigă. Listele de invitați s-au întocmit astfel ca fiecare dintre probele cuprinse în program să aibă participanți valoroși sau de valoare apropiată. Pentru organizatori succesul nu a constat numai în prezența exclusivă a unui campion olimpic într-o probă dar și în participarea acelora care prin performanțele lor îi talonează de aproape. Cunoscînd, de asemenea, adevărul proverbului „ce-i mult nu-i sănătos", acest spectacol a durat o singură seară (între orele 19—22). În aceste trei ore, campionii olimpici sau recordmanii mondiali și europeni s-au întrebuințat mult pentru victorie, fiindcă organizatorii au evitat orice monolog al vreunui super-atlet. Cel mai bun exemplu îl constă faptul că Lia Manoliu, Ileana Silai și Mihaela Peneș nu au fost invitate pentru simplul motiv că lipsa de concurente de valoare mondială în probele respective ar fi vădit spectacolul, dinamismul întrecerii. Pe de altă parte, la Zürich nu au fost multe probe atletice, dar cele desfășurate au ridicat în picioare pe cei 17 200 de spectatori plătitori. Omul a plătit, dar a văzut un spectacol de o rară frumusețe. Și recorduri mondiale sau europene. Apropo... acest concurs a fost transmis la televiziune și preluat de rețeaua Euroviziunii. Totuși, stadionul a fost plin !

Aștern pe hîrtie aceste gînduri în preajma unor întreceri care **ar putea** deveni din nou atractive pentru spectatorii atletismului. Meciul de duminică 13 iulie de la Poiana Brașov între reprezentativele feminine ale României și Cehoslovaciei și o nouă ediție a Campionatelor internaționale de atletism ale României de la sfîrșitul lunii. La aceste campionate internaționale au asistat în anul 1956 nu mai puțin de 45 000 spectatori. O tempora...

Iolanda BALAȘ-SOTER

UMBRELA ATLETISMULUI

Interesul pentru atletism

„I SE SPUNE PROFESORUL"

MARCHEAZĂ UN DEBUT PROMIȚĂTOR

Două nume de certă rezonanță, în domenii deosebite de activitate. Evident, dacă nu considerăm că în copilărie unul a jucat fotbal, iar, mult mai tîrziu celălalt a comentat, în coloane de ziar, fotbalul. Deci, un ziarist și un fotbalist constituie factorii unui „proces chimic". Rezultatul : în vitrinele librăriilor o nouă apariție în sfera beletristicei sportive. Dumneata iubitorule, pasionatule, cel ce cunoști mai bine decît oricine viața și întîmplările din cariera eroilor stadionului, sînt sigur că ai rezolvat problema propusă. Este vorba de „I SE SPUNE PROFESORUL", cartea de început de drum a colegului nostru Marius Popescu.

Subiectul ? Evident fotbalistic. Eroul ? Gh. Constantin. Arhicunoscutul jucător al C.C.A.-ului (azi, „Steaua") și ani de zile al reprezentativei naționale. Deci, două nume bine, foarte bine cunoscute în sfera mai largă a sportului, în compartimentul ei cel mai gustat, fotbalul. De ne-am întreba dacă lucrarea care face obiectul acestor rînduri constituie o biografie — mai mult sau mai puțin romanțată — a lui Gh. Constantin sau o istorie a unui crîmpei din viața fotbalului românesc contemporan, ne-am afla în dilemă.

Dar, dacă am fi obligați, totuși, să dăm un răspuns acestei probleme, cred că el ar fi o recunoaștere a ambelor genuri. Și nu este greu de explicat aceasta, în măsura în care istoriograful fotbalului românesc nu va putea vorbi despre această disciplină, în ultimele două decenii, fără a întîlni — pas cu pas — figura lui Gh. Constantin.

Pe parcursul lucrării, analiza scoate în evidență stilul alert — specific reporterului, seriozitatea cercetării perioadei și fenomenului investigat — specifică istoriografului, totul asezonat cu un umor care te duce la concluzia că dacă eroul cărții este foarte sobru pe gazon, are suficient haz în poveștire, iar autorul, dacă mustește de umor, știe să investigheze totul cu sobrietate.

Spre a sintetiza — este drept într-o formulă banală — vom spune că „I se spune Profesorul" nu trebuie să lipsească din biblioteca nici unui pasionat al fotbalului, că ea se citește ca un roman de aventuri (care fotbalul și eroii lui nu țin de domeniul aventurii ?), dar mai presus decît atît îți dă mult de gîndit. Și am dori ca ea să fie citită și de tinerii care fac primii pași în această disciplină și, mai ales, să mediteze asupra celor ce vor citi.

Niki Mihail BURILIANU

PADELE-PAGAE

Ape agitate, dar nu tulburi...

După regatele Belgrad și Grünau — punct final în verificarea caiaciștilor și canoiștilor noștri fruntași la cele mai importante competiții internaționale ale sezonului desfășurate peste hotarele țării. Este, poate, un moment al bilanțului, dar — mai ales — al meditației, al concluziilor.

Notabil, desigur, faptul că la aceste repetiții înaintea campionatelor europene de la Moscova echipajele românești, concurînd adesea în compania unor adversari redutabili, au cucerit 55 de locuri 1, dominînd autoritar cîteva din regatele sezonului. Să nu insistăm, cel puțin la această oră, pe numărul victoriilor, mai ales că nu toate oglindesc raportul valoric cel mai ridicat al unor probe.

Care sînt, în schimb, constatările obiective în baza analizei complexe a evoluției de ansamblu a sportivilor noștri ?

Cred că poate fi apreciată ca foarte bună comportarea canoiștilor, învingători în marea majoritate a probelor la care au participat — atît la viteză cît și la fond — și care n-au urcat podiumul decît atunci cînd a absentat Patzaichin ! Un bilanț satisfăcător au realizat, dintre caiaciști, echipajele de K 1 — 500, K 2—500, K 4—1000 și K 2—10 000 m. La K 2—1000 m — un nivel mediu, care se cere îmbunătățit. Nesatisfăcătoare a fost, în schimb, după opinia mea, evoluția echipajelor de K 1—1000 m și K 1—10 000 m. Dintre probele de fond, cea de K 4—10 000 nu ne-a prilejuit pînă acum o verificare concludentă (fiind programată o singură întrecere de acest gen — la Budapesta).

La fete, una caldă, una rece. Rezultatele au fost ceva mai bune la dublu, dar slabe la simplu (ceea ce trebuie să ne preocupe foarte serios pe noi antrenorii, dar în aceeași măsură și pe caiacistele respective). Echipajul de K 4 nu a putut fi verificat.

După emoțiile verificărilor urmează — la finele acestei săptămîni — cele ale selecției. Așa cum s-a anunțat, Regata internațională Snagov reprezintă un ultim criteriu de selecție, primele două echipaje românești din clasamentul diferitelor probe urmînd a fi incluse în lotul reprezentativ.

Este — cred — un eveniment care se cere foarte bine înțeles de către toți sportivii noștri. Avem datoria ca și la această competiție de valoare, de tradiție pentru caiacul și canoea din țara noastră, să obținem rezultate pe măsura prestigiului internațional și a aprecierilor de care ne bucurăm. Faptul că ediția din acest an a regatei internaționale Snagov reprezintă totodată pentru mulți sportivi ultima șansă de a intra în lotul național pentru campionatele europene nu trebuie să scadă cu nimic din frumusețea și fair-playul curselor. Mi se par, în condițiile acestei „mize", necesare cîteva recomandări :

— să se permită celor mai bune echipaje să-și facă cursa la valoarea lor reală ;

— să nu fie urmărite interese de club, în dorința calificării unor echipaje care nu ne vor putea reprezenta corespunzător la viitoarele campionate europene ;

— să existe o colaborare prietenească, în cel mai pur spirit sportiv, între toți „tricolorii" noștri ;

— în special la probele de fond trebuie asigurată evitarea oricăror abordaje, devieri de traseu ș.a., care ar putea duce la necalificarea echipajelor de certă valoare ;

— crearea de către arbitri a unor condiții absolut egale : start, traseu, culoar pentru toate echipajele.

Cred — repet — că n-ar trebui, la această oră, să intereseze pe nimeni **NUMĂRUL** echipajelor calificate dintr-un club sau altul, ci **REALIZAREA UNEI SELECȚII** cît mai reale, cît mai bune, creîndu-se astfel posibilitatea alcătuirii și — ulterior — pregătirii unei echipe cu omogenitate valorică, care să poată obține la campionatele europene de la Moscova noi succese de prestigiu pentru sportul românesc.

Atît dorința de victorie într-o competiție de anvergura regatei internaționale Snagov, cît și cea de cîștigare a selecției fac ca în aceste zile apele Snagovului să fie mai agitate sub morișca padelelor și pagaelor. Este foarte bine ! Să veghem însă ca acestea să nu se tulbure...

Radu HUȚAN

O CARTE UTILĂ *)

La a doua sa apariție, în ediție revăzută și adăugită, „ALMANAHUL VOLEIULUI ROMÂNESC", alcătuit de **N. Mateescu** și **M. Popescu,** se prezintă, fără îndoială, ca un instrument deosebit de util care se străduiește, și reușește, să implinească un gol evident în documentaristica iubitorilor voleiului.

Limbajul rezultatelor seci, al unor enumerări de valori (echipe sau jucători), punctat discret de cîteva minime comentarii, izbutește direct și fără divagații să ofere o imagine de ansamblu, bine documentată a liniei pe care a urmat-o voleiul nostru timp de jumătate de veac (1919—1968).

Un spațiu întins (peste 200 de pagini) este acordat — pe bună dreptate — celor 23 de ani de ascensiune a voleiului românesc în perioada 1945—1968. Urmărind paginile cărții, cititorul interesat va putea să retrăiască clipele de euforie ale marilor noastre succese voleibalistice internaționale, fără a fi scutit, bineînțeles, și de cele mai puțin plăcute.

Capitolul final, constituindu-se ca o adevărată post-față a lucrării, include tabele cu campionii de volei, cu maeștri emeriți și maeștri ai sportului, cu antrenorii emeriți și cei de categoria I, cu arbitrii internaționali români, de categorie republicană și categoria I, precum și palmaresul naționalelor noastre, feminină și masculină, în întîlnirile internaționale și reprezintă o adevărată sinteză a întregii cărți.

Ținuta grafică îngrijită creează un cadru și mai plăcut lectorului. Poate ar fi de reproșat puținătatea imaginilor fotografice, care, deși nu lipsesc, ni se par, totuși, insuficiente.

Avîndu-se în vedere marea utilitate practică a lucrării atît pentru specialiști, cît și pentru întreaga masă de iubitori ai voleiului, ni se pare că tirajul (1 140 exemplare !) nu este deloc suficient pentru a face față solicitărilor. Ne exprimăm, de aceea, speranța că, în curînd, în rafturile librăriilor se va găsi un nou lot de volume.

(Em. F.)

*) N. Mateescu — M. Popescu : Almanahul voleiului românesc (ediția a II-a revăzută și adăugită), Editura C.N.E.F.S., 1969, lei 6,50.

ÎNTREPRINDEREA DE FORAJE ȘI ALIMENTĂRI CU APĂ

deschide un curs de calificare de scurtă durată (3 luni) pentru meseria de sondori. Cursurile încep pe data de 16 august 1969.

Cei interesați urmează să prezinte următoarele acte, în original și copii :

— cerere de înscriere ;
— certificat de 7 clase ;
— certificat de naștere ;
— certificat de sănătate ;
— să aibă stagiul militar satisfăcut.

Cursurile se țin în Capitală și se primesc înscrieri din toate județele țării, pînă la data de 10 august 1969.

Pe timpul școlarizării elevii primesc o indemnizație de 735 lei lunar, din care se reține masa la cantină. Cazarea este gratuită, iar transportul se decontează.

După absolvirea școlii, absolvenții vor fi repartizați la locurile de muncă din unitățile noastre din țară. Pentru alte lămuriri vă adresați la telefon 16.31.90. Biroul Personal str. Bibliotecii nr. 4, sectorul 4 București.

Folosind lacul fixativ EVA SPRAY cu sistem propriu de pulverizare, coafura dvs. se va menține mai mult timp.

Pulverizarea uniformă conferă părului luciu și flexibilitate.

EVA SPRAY 23,50 lei flaconul.

VIRTUȚI UMBRITE...

Săptămîna care a trecut a reunit, în orașul „Cerbului de aur", sextetul celor mai bune team-uri de juniori din țară — Universitatea Cluj, Politehnica Iași, Metalul București, S. S. Brașov, Electroputere Craiova, Dinamo București,— stadionul Tineretului fiind scena de concurs pentru cucerirea titlului de campioană a țării categoria „under 18 years".

Rezultatele strict tehnice sînt la ora aceasta binecunoscute, așa că nu vom reveni asupra lor. Ceea ce nu a văzut lumina tiparului sînt celelalte rezultate, care nu apar pe tabela de marcaj, și nu sînt consemnate în clasamente, deși compun miezul fenomenului. Pe multe planuri, turneul final de la Brașov s-a prezentat ca o sursă de rezultate — pozitive sau negative — ale activității juniorilor în țara noastră, învederînd optica în ultimul an a celor doi factori interesați, Federația română de fotbal și cluburile (asociațiile).

Ce a arătat turneul final de la Brașov în comparație cu anii trecuți, în comparație cu ceea ce se petrece în țările cu fotbal avansat, și în raport cu care forul nostru de specialitate, animat de dorința progresului soccerului autohton, are (la toate nivelele : juniori, tineret, seniori) un sistem de referințe ?

Ce a însemnat progres față de anul trecut ?

UN GRAD SUPERIOR DE TEHNICITATE

După părerea unanimă a specialiștilor prezenți la Brașov, turneul final din acest an s-a distins printr-o notă de tehnicitate superioară precedentelor campionate. Acest aspect — îmbucurător fără îndoială — confirmă tendința— program a federației care a cerut cluburilor, asociațiilor, centrelor de copii și juniori, o muncă susținută în direcția formării tehnice timpurii a jucătorilor.

VITEZA DE JOC

Atribut al fotbalului modern, viteza de joc superioară a fost un deziderat atins în majoritatea partidelor de la Brașov, finala dintre Universitatea Cluj și Politehnica Iași întrecînd chiar la acest capitol multe dintre partidele campionatului diviziei A.

În afara efectelor rezultante — un spor de eficacitate și de spectaculozitate — această trăsătură de joc, atestînd orientarea muncii antrenorilor, a învederat resursele fizico-tehnice ale tinerilor fotbaliști. De altfel, aceste resurse s-au exprimat și în condițiile de program ale turneului — jocurile din două în două zile — asemănătoare marilor turnee europene (U.E.F.A., Viareggio, Cannes).

AM VĂZUT MULȚI JUNIORI DE TIP „FOTBALIST UNIVERSAL"

Tot dintre aspectele îmbucurătoare ale acestui turneu pot fi considerate evoluțiile (aplaudate la scenă deschisă) unor juniori care au dovedit că sînt la ora aceasta „micro-fotbaliști de tip universal".

Evoluînd pe tot terenul, pe aproape toate posturile, îndeplinind bine sarcinile duble, de atac și apărare, fiind, în funcție de fază, creatori, finalizatori, acroșeuri, o serie de juniori, printre care NAOM, MUNTEANU I., MUREȘAN, DĂNILĂ, ANDRIOAIE, KALLO etc., au demonstrat pregnant superioritatea „universalității" asupra jucătorului de tip „fixist".

Cei sus-citați au fost, de altfel, principalele vedete ale turneului, jucătorii care vor urma, nu ne îndoim, cariera pe care Broșovschi, Atodiresei, Brîndescu — campionii de anul trecut — sînt pe cale s-o facă azi la U.T.A.

Ce nu a avut acest turneu final ?

...ATENȚIA NECESARĂ DIN PARTEA FEDERAȚIEI!

Izbitor și în același timp deconcertant și decepționant ni s-a părut faptul că la spectacolul de vîrf al turneului, la finală, au asistat maximum 2 000 de spectatori, mulți dintre ei veniți mai ales pentru deschiderea în care evoluau copiii Brașovului, reprezentanții școlii sportive din localitate.

Gîndindu-ne la ce se întîmplă în asemenea ocazii în alte țări — un exemplu strigător (dar pe care F.R. Fotbal nu l-a... auzit probabil) ni se par acele entuziasmante nocturne de pe Wembley, în care 100 mii de londonezi vin să asiste la meciul dintre selecționatele de elevi ale Franței și Angliei — ne dăm seama cîte mai avem de învățat la capitolul „mod de a privi fotbalul".

Și credem că nu greșim cînd afirmăm că optica cu care mai este privit fotbalul junior — de către public — la noi este în mare măsură o derivată a opticii federației față de acest sector. Este adevărat, s-au făcut centre de copii și juniori (dintre care unele merg, altele nu), este tot atît de adevărat că în acest sector se investesc capitaluri materiale și morale mult mai mari decît în anii trecuți. Ne întrebăm, totuși, de ce anul trecut finala campionatului de juniori s-a disputat la Timișoara (în deschiderea unui meci de baraj !), iar anul acesta la Brașov, și de ce nu s-a programat această finală pe stadionul care i se cuvine de drept — „23 August", din Capitală — eventual cuplat cu finala „Cupei României"? Ne mai întrebăm de asemenea de ce pentru tinerii campioni ai României nu s-au găsit 11 tricouri de campioni ? Ce însemnau aceste tricouri cu tricolor decît atenția și respectul cuvenite unei întreceri demne de toată considerația ?

Este adevărat că în vreme ce anul trecut finala campionatului de juniori s-a bucurat de prezența unui secretar general al federației, cea de anul acesta a fost onorată de prezența unui vicepreședinte, dar, ne întrebăm, oare nu era obligatorie prezența la această finală a tuturor celor care se ocupă la federație de sectorul juniori, inclusiv a antrenorilor lotului reprezentativ respectiv ?

Răspunsurile sînt, fără îndoială, elementare...

...POPULARITATEA CUVENITĂ

Exponent nefericit al redusei atenții acordate de federație, popularitatea acestui final de competiție (și a competiției în întregul ei) a fost scăzută. Acum, cînd preliminariilor campionatului mondial din Mexic li se consacră tone-energie spirituală, turneul final al fotbaliștilor juniori a fost privit de masa spectatorilor și de o parte din presa sportivă ca un apendice...

Aceasta a fost realitatea și o consemnăm cu tot regretul. Fotbalul nostru a fost primul care a pierdut în această conjunctură.

Măcar de am lua aminte...

M. POPESCU

fotbal

Campionatul începe la 16 august!

MECIURILE SE VOR DISPUTA ȘI SÎMBĂTA

S-au definitivat datele turului diviziei naționale A. Întrecerea primei categorii de fotbal va debuta în acest an în ziua de 16 august, în mod experimental într-o zi de sîmbătă. Acest experiment vizînd, în principal, atragerea unui public mai larg, va continua și în etapele de sîmbătă 13 septembrie și 18 octombrie. Iată, de altfel, datele etapelor din turul campionatului diviziei naționale A, ediția 1969—1970 : 16, 24 și 31 august ; 7, 13, 21 și 28 septembrie ; 18 și 26 octombrie ; 2, 5, 19, 23 și 30 noiembrie ; iar ultima etapă a turului se va desfășura la 7 decembrie.

LIBARDI VA RĂMÎNE LA PETROȘANI!

Fotbalistul Libardi a devenit inginer, trecînd cu succes examenul de stat ; el a fost repartizat la o unitate minieră din cadrul centralei cărbunelui, din Petroșani. În prezent este în concediu la mare cu echipa Jiul. Nu are de gînd să plece la o altă echipă, fie chiar „U" Craiova. Va juca, în continuare, la Jiul Petroșani.

De la Jiul a plecat portarul Zamfir, care a primit dezlegare. Se crede că va poposi la Progresul București sau Farul Constanța. Este, de altfel, singurul jucător care va primi dezlegare de la clubul Jiul.

S. KONISKA, coresp.

5 MINUTE CU PETESCU

Mircea Petescu în „civil" pare un tînăr timid și foarte departe de imaginea pe care ți-o lasă comportarea sa „arțăgoasă" din teren. De aceea m-a mirat auzind că nu de mult a servit o replică tăioasă unui confrate, în cadrul unui tele-interviu.

— *Nu uitați*, îmi spune zîmbind și complet destins *Petescu*, lejer așezat pe nisipul fin al plajei de la Mamaia, *că atunci mă aflam încă în febra finalului de campionat, sub impulsul unei stări nervoase care dura de săptămîni și abia se încheiase. Ce-i drept, se încheiase fericit și poate că acest „plus" mi-a dictat replica ironică, nenominalizată de fapt și adresată tuturor celor care priveau cu scepticism evoluția echipei noastre, care-i contestau capacitatea de a cîștiga campionatul.*

Cine a știut însă în zilele încleștării din retur că eu am jucat adeseori accidentat sau nerefăcut pe deplin, trăgînd cu ghearele și cu dinții ca echipa noastră să-și mențină avansul din tur ? Cine a putut măsura atunci enormul și minunatul travaliu a lui Lereter pentru a suplini pe cel al meu, grevat de suferință ?

— De acord Mircea, dar personal nu consider replica voastră, a jucătorilor de la U.T.A., încheiată...

— *Vă referiți desigur la meciurile din Cupa campionilor europeni și nu vă contrazic. Acum, (N.A. — era înaintea tragerii la sorți în C.C.E.) mă întreb încă dacă îmi doresc în primul tur un adversar mai slab și fără carte de vizită, sau o echipă de rezonanță, a cărei eliminare să însemne o „bombă". Oricum, însă, noi vom face totul să evoluăm la nivelul maxim al posibilităților echipei. Pentru că la noi ECHIPA poate prezenta o valoare superioară valorilor individuale care o compun !*

Paul SLAVESCU

UN CUVÎNT DE SPUS— ÎL AU ȘI JUCĂTORII!

(Urmare din pag. 1)

protestează vehement față de o decizie a arbitrului. Se întîmplă chiar ca mai mulți jucători deodată să „sară" asupra celui care conduce jocul și să-l admonesteze. Astfel — asaltat — arbitrul nu o dată face eforturi disperate pentru a se salva din impresurare. Ce se petrece, în acest timp, în tribune ? Susținătorii echipei, ai cărei jucători protestează vehement și fac să întîrzie reluarea jocului, se ridică în picioare, vociferează și uneori se dedau chiar la acțiuni dezonorante.

Nu vreau să susțin, prin aceasta, că invariabil deciziile arbitrului sînt fără greș. Dar modul în care se poate semnala o greșeală ivită la un moment dat în conducerea partidei nu este întotdeauna cel mai recomandabil. Dacă — de pildă — să zicem, numai căpitanul echipei ar cere arbitrului de la centru să se consulte cu cel de la tușă, într-o anumită situație — ceilalți jucători rămînînd la locurile lor — n-ar fi mai indicat și, poate, chiar mai eficient ? — căci mai greu se pot lămuri lucrurile într-o atmosferă încinsă de hărmălaia ce se produce la un moment dat.

Manifestări de felul acestora incită, fără îndoială, pe cei care, aflîndu-se în tribună, nu dovedesc stăpînire de sine și care cred că prin protestele lor — adesea injurioase și chiar huliganice — pot veni „în ajutorul" echipei lor favorite.

O altă sursă de incitare a tribunelor se află uneori și în simulările unor jucători care acuză faulturi, cerînd sancționarea adversarului. Uneori arbitrul de centru — aflîndu-se mai departe de faza respectivă, ceea ce face ca el să nu poată fi pe deplin edificat — dictează o decizie eronată, care nemulțumește o parte a publicului. Asemenea manifestări generează, nu o dată, între spectatori dispute încinse și chiar încăierări care, chiar dacă au un caracter izolat, aruncă asupra stadionului o umbră grea.

Cred — de aceea — că pentru a păstra tribunelor și terenului de întrecere sportivă climatul cuvenit — climatul demnității umane — un cuvînt greu de spus îl au și jucătorii.

TRICOLORII la o „repriză" medicală...

De luni dimineață, cei 20 de fotbaliști incluși în lotul reprezentativ s-au prezentat în cantonamentul de la „23 August" pentru a fi supuși unui complex control medical și pentru a lua cunoștință de obiectivele de pregătire din perioada de vară și din primele etape ale campionatului.

Reîntîlnirea cu membrii lotului reprezentativ a prilejuit, în primul rînd, antrenorilor **Angelo Niculescu** și **Emerich Vogl** o discuție amicală, în care fiecare „tricolor" a făcut cunoscută starea generală a sănătății, preocupările extrasportive din această perioadă, intențiile de viitor. Cu această ocazie, am aflat, de pildă, că **Radu Nunweiller** și **Dumitrache** și-au încheiat cu succes examenele de absolvire a liceului, urmînd ca în continuare să se pregătească pentru admiterea în facultate. De asemenea, **Dinu** a întîrziat motivat, aflîndu-se chiar atunci la un examen la Facultatea de Științe Juridice.

După această primă luare de contact, jucătorii au intrat chiar luni în „uzina de analize", care este Centrul de medicină sportivă de la „23 August". Investigația stării de sănătate a membrilor lotului nu s-a făcut însă în fugă. De altfel, imaginile fotoreporterului nostru **Aurel NEAGU** sînt sugestive în acest sens. Într-o fotografie îi puteți vedea pe **Ghiță** și pe **Anca** la examenul din laboratorul de psihologie, în fața testelor la care i-a supus dr. **Florin Vlădescu**, iar în cea de a doua imagine îl veți recunoaște cu greu pe **Radu Nunweiller** în momentul în care asistenta medicală **Angela Murmurache** îi realizează electroencefalograma.

O dată încheiată suita de analize și teste, s-a trecut la analizarea planului de pregătire, care a fost defalcat pentru fiecare jucător în parte. Sarcinile de pregătire pentru perioada imediat următoare au fost discutate în amănunțime, în așa fel încît să nu existe nici o neînțelegere. Apoi, în cursul serii de ieri, membrii lotului au luat parte la o întîlnire cu conducerea federației.

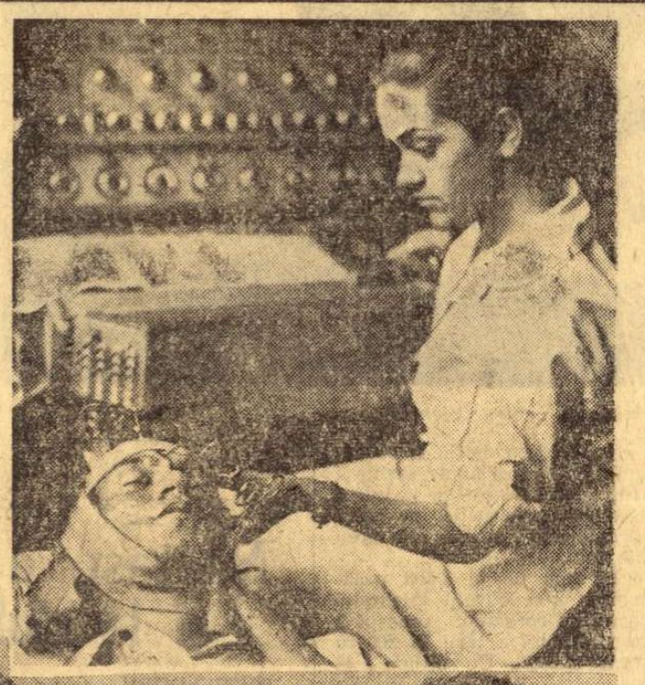

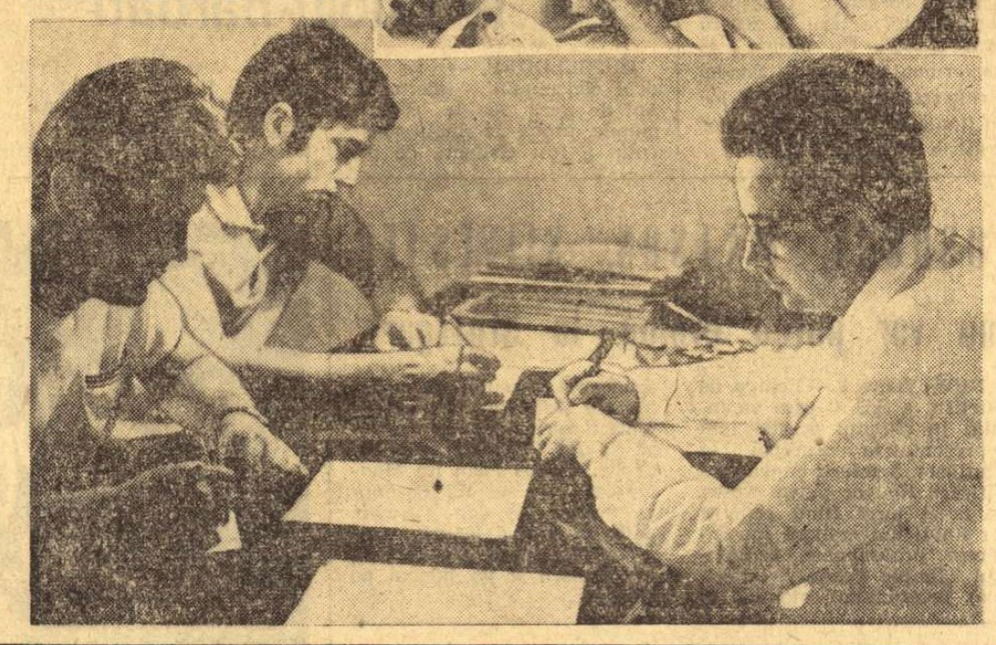

Litoralul sub zodia sportului

(Urmare din pag. 1)

stanța de stadionul 8 Mai și un teren gazonat pentru rugby, de sălile de lupte, box, gimnastică și șah din complexul sportiv Tomis, recent dat în folosință. Bowlingul care n-are răgaz nici în timpul iernii a devenit aproape neîncăpător cu tot numărul mare de piste de care dispune.

Pentru a vedea cum sînt folosite aceste baze sportive în noul sezon estival ne-am adresat tov. **Niță Scarlat**, președinte al Consiliului municipal pentru educație fizică și sport — Constanța, care ne-a pus la dispoziție bogatul program competițional stabilit de pe acum pînă în prima decadă a lunii septembrie. Pentru popularizarea unor sporturi (ca atletismul și ciclismul) o parte din concursurile cuprinse în calendar vor fi găzduite de Mamaia, Eforie, și Mangalia Nord. De asemenea, sportivii clubului Farul vor fi angrenați într-o serie de întîlniri internaționale amicale, în jocuri cu caracter demonstrativ, de popularizare a unor discipline mai puțin cunoscute (judo și altele.)

Dar să nu uităm că, pe lîngă unele din competițiile care se desfășoară an de an pe litoral și care au ajuns la a noua ediție, ca de exemplu Cupa Mării Negre, Cupa Mamaia sau Mănușa litoralului, calendarul competițional va fi completat și cu alte întreceri de mare anvergură.

Veliștii care se întrec în mod regulat pe oglinda de apă a Siutghiolului își vor mai disputa între 26 august și 2 septembrie campionatul balcanic la clasele „finn" și „olandez zburător" cu participarea majorității țărilor balcanice. Tot la iahting, litoralul va fi gazda campionatelor naționale între 2 și 6 septembrie.

Boxul, acest alintat copil al constănțenilor, are un program foarte bogat. După Cupa Mării Negre se va desfășura pe stadionul 1 Mai, în nocturnă, între 18 și 23 iulie tradiționala competiție Mănușa litoralului la care se așteaptă participarea pugiliștilor din numeroase țări (Suedia, Olanda, Franța, Italia, R. D. Germană, Iugoslavia etc.).

Voleiul programează două turnee internaționale : unul rezervat echipelor feminine programat între 4 și 12 august și la care urmează să participe echipe din Cehoslovacia, Polonia, Ungaria, Bulgaria și România, iar cel de al doilea, care se va desfășura între 14 și 20 august, va reuni echipe masculine din U.R.S.S., Polonia, Ungaria, Bulgaria și România.

La Mamaia se va desfășura între 1 și 5 august Cupa Mării Negre la baschet feminin cu participarea unor echipe din U.R.S.S., Polonia, Franța, Spania și România. Tenisul și-a programat campionatele internaționale ale României, tot pe litoral, de la 30 august pînă la 8 septembrie. Amatorii de haltere vor putea urmări între 24 și 29 iulie competiția pentru juniori dotată cu Cupa Mării Negre, precum și alte întreceri în care vor evolua halterofilii din orașele Istanbul, Varna, Tolbuhin, Berlin și Constanța.

Fotbalul nu a fost nici el neglijat. Echipa Farul, care a primit zilele trecute vizita echipei cehoslovace Slovan Bratislava, urmează să mai susțină jocuri cu formațiile Wupperthal (R.F.G.), Fenerbahce (Turcia), Olimpiakos (Grecia), Sao Paulo (Brazilia) ș.a. Stadionul din Constanța va găzdui între 15 și 20 iulie și Cupa Mării Negre la fotbal cu participarea reprezentativelor orașelor Odessa, Istanbul, Varna și Constanța.

Așadar, un program bogat care va da prilej vilegiaturiștilor aflați pe litoral să asiste la competiții interesante, de un nivel tehnic ridicat.

ASTĂ-SEARĂ MECI INTERNAȚIONAL LA CONSTANȚA

Seria nocturnelor în cadrul „Turneului litoralului" continuă. Astă-seară, începînd de la orele 20,30, se va desfășura pe stadionul 1 Mai din Constanța meciul internațional de fotbal dintre echipa locală Portul și formația vest-germană Wupperthal.

C. POPA, coresp. principal

APROPO DE „SECRETELE" DIN GIULEȘTI...

Într-o convorbire pe care am avut-o ieri cu unul din conducătorii echipei Rapid București am aflat că cunoscutul fotbalist MOTROC a primit acordul clubului pentru a evolua în sezonul următor la formația ALTAI din Izmir. Alte vești din Giulești: MAZURACHIS — rămîne la Rapid, iar JAMAISCHI va fi cedat, probabil, echipei Steaguł roșu.

AZI, ETAPA A II-A A BARAJULUI PENTRU DIVIZIA B

La București și la Cluj va avea loc azi etapa a II-a a barajului pentru promovarea în divizia B. În grupa de la București, o singură formație, Știința Bacău, are 2 puncte și privește cu optimism meciul de astăzi, cu Metalul Plopeni. În schimb, I.M.U. Medgidia va încerca să dovedească că eșecul de duminică a fost un accident și că încă mai speră la promovarea în „B".

La Cluj, prima etapă a arătat un echilibru valoric al aspiranților la divizia secundă. Duminică, evoluția Chimiei a fost urmărită de un grup numeros de susținători ai formației din Făgăraș, care și-au încurajat echipa favorită. La sfîrșitul partidei s-a întîmplat însă un fapt regretabil : un huligan, care din păcate nu a fost identificat, a aruncat cu o piatră și i-a spart capul arbitrului Al. Toth. Sperăm că organizatorii vor lua măsurile necesare pentru ca asemenea fapte să nu se mai repete pe stadioanele din Cluj.

Etapa de azi programează meciurile :

● BUCUREȘTI : stadionul Politehnica : METALUL PLOPENI — ȘTIINȚA BACĂU ; stadionul Giulești : I.M.U. MEDGIDIA—METALUL TÎRGOVIȘTE.

● CLUJ : stadionul Clujeana : CHIMIA FĂGĂRAȘ — OLIMPIA SATU MARE ; stadionul Municipal : MINERUL ANINA — ȘTIINȚA PETROȘANI.

Toate partidele vor începe la ora 17,30.

Teașcă e nemulțumit!

Mîine își vor relua pregătirile și fotbaliștii de la F.C. Argeș. După ce vor fi supuși unui control medical minuțios, ei vor începe antrenamentele de acomodare la Pitești. Între 16 și 30 iulie întregul lot se va deplasa la cabana Cheia, pentru „ozonizare". În continuare, pînă la începerea campionatului, antrenamentele se vor desfășura la Pitești. Antrenorul Teașcă, convins că cea mai bună pregătire se realizează prin meciuri de verificare, a angajat de pe acum peste 15 întîlniri amicale. Singurul lucru care-l nemulțumește este lipsa unor jucători tineri, talentați, în județ. A urmărit pînă acum toate echipele din campionatul județean și n-a putut alege nici un jucător pentru echipa sa. A descoperit, în schimb, cîțiva jucători care l-ar interesa la echipe de divizia C sau B, dar nu-i poate obține deoarece regulamentul de transferări prevede neapărat avizul cluburilor respective. **„Deci — voi începe noul campionat cu același lot, ceea ce, să fiu drept, nu mă prea încîntă".**

PRONOSPORT

Succesele „Cupei de vară"

Primele etape din competiția „Cupa de vară" s-au soldat cu premii mari ale concursurilor Pronosport.

Astfel, concursul din 22 iunie a.c. a înregistrat un premiu de 51.782 lei la categoria I (12 rezultate) și un premiu de categoria a II-a (11 rezultate), tot de 51.782 lei. Cele două premii au revenit participanților Vasile Becheru și Nicolae Constantin, ambii din București.

La concursul următor, cel din 29 iunie a.c., un singur participant a înregistrat 13 rezultate exacte, obținînd astfel suma de 45.769 lei. Este vorba de participantul Titus Toma din Predeal, care a realizat acest succes pe un buletin jucat 50%.

Desigur că și următoarele concursuri cu meciuri din „Cupa de vară" pot aduce cîștiguri importante participanților.

Numai astăzi și mîine mai aveți posibilitatea să vă procurați biletele pentru tragerea Loto de vineri 11 iulie 1969, care va avea loc la București în sala Clubului Finanțe Bănci din strada Doamnei nr. 2 cu începere de la ora 19.

Tragerea va fi radiodifuzată.

● Tragerea la sorți a autoturismelor de la concursul excepțional Pronoexpres din 29 iunie a.c. va avea loc astăzi la București în sala Clubului Finanțe Bănci din strada Doamnei nr. 2 cu începere de la ora 18,45, înaintea tragerii Pronoexpres obișnuite.

Tragerea Pronoexpres va fi radiodifuzată.

PRONOSPORT

premiile concursului nr. 27 din 6 iulie 1969

Categoria I (13 rezultate) : 15,5 variante a 3.384 lei.

Categoria a II-a (12 rezultate) : 623 variante a 196 lei.

Întrucît la categoria a III-a au fost omologate 7.388,5 variante, nu s-a putut asigura plafonul minim de 20 lei.

MUREȘAN — sub stare de arest!

Inserăm această știre cu profundul regret că după „cazul Iancu" urmează un altul — tot din lumea fotbalului — care provoacă justificată indignare.

Într-una din zilele trecute, jucătorul Mureșan de la A.S.A. Tg. Mureș, după un chef la Buretul SPORT (!?) din localitate, a provocat scandal și bătaie, continuîndu-și apoi acțiunile huliganice cu o tentativă de viol. În prezent, Mureșan se află sub stare de arest și urmează să compară în fața instanței pentru a da socoteală de faptele sale. Procesul intentat fotbalistului Mureșan începe — după cum ne anunță corespondentul nostru principal din Tg. Mureș, I. Păuș — joi. Vom reveni.

„CUPA MUNȚILOR" LA A 12-A EDIȚIE

De vineri și pînă duminică, masivul Ceahlău va fi gazda celei de a 12-a ediții a concursului de orientare „Cupa Munților — Victor Măciucă", care se va desfășura în organizarea Consiliului Municipal al Sindicatelor din București și a asociației sportive I.T.B.

Concursul comportă probe individuale (feminin și masculin) precum și ștafete în circuit cu trei trasee deschise. Organizatorii au stabilit trasee grele, de înaltă tehnicitate, care vor pune multiple probleme concurenților. De altfel, competiția din Ceahlău va reuni în afara echipelor din numeroase județe ale țării și o serie de formații de peste hotare (Ungaria, Bulgaria, Cehoslovacia și R. D. Germană).

CONCURSUL ORGANIZAT DE „A. S. PETROCHIM"

Asociația sportivă Petrochim din Ploiești a organizat în masivul Bucegi concursul dotat cu „Cupa Petrochim". Au luat startul sportivi din București, Cîmpulung Muscel și din diferite localități din județul Prahova. Traseul a măsurat 8 km, cu o diferență de nivel de 400 m (pentru fete) și 14 km, cu o diferență de nivel de 620 m (băieți).

S-au înregistrat următoarele rezultate : **echipe-fete** : 1. C.S. Voința București (Elena Năftănăilă și Elena Borlea) ; 2. Victoria I.D.T.P.P. — Ploiești (Constanța Stan, Amelia Veseli). **Echipe-băieți** : 1. A.S. Petrochim Ploiești (R. Rusu și J. Wihta) ; 2. Dacia — București (P. Constantin și M. Țigleanu) ; 3—4. Rapid București și Flacăra Ploiești. **Individual băieți** : 1. Radu Rusu (Petrochim — Ploiești) ; 2. Achim Alexandru (Rapid București) ; 3. Paul Spătaru (Flacăra—Ploiești).

FLORIAN ALBU — coresp.

Activitatea sportivilor cu busola

50 CONCURENȚI S-AU ÎNTRECUT ÎN „CUPA GENȚIANA"

Ediția a III-a a concursului de orientare turistică dotat cu „Cupa Gențiana" s-a desfășurat la Sacul-Tincova reunind 50 de sportivi din 9 județe. De remarcat buna concepție a traseului și organizarea concursului. Primele locuri au fost ocupate de următorii sportivi : **fete** : 1. Mariana Abrudan (Ecranul București) ; 2. Piroșca Szabo (Metalul roșu Cluj) ; 3. Cristina Freidman (Clujana-Cluj) ; **Băieți** : 1. O. Lexen (Rulmentul Brașov) ; 2. D. Angheluță (I.P.P.G.-București) ; 3. R. Schuler (Rulmentul Brașov).

P. ARCAN — coresp.

De la trimisul nostru special la Istanbul, RADU VOIA

Tenismanii și taleriștii români la startul a două balcaniade...

După un răstimp de cinci ani, tenismanii români sînt din nou oaspeții elegantelor terenuri de lut roșu din parcul Taksim, acest covor de verdeață care se întinde chiar în centrul modern al Istanbulului. De pe terenurile Tenis-Clubului Dagcilik, cuprinzi cu privirea nesfîrșitul urcuș și coborîș al clădirilor marelui oraș, așezat pe cele șapte coline dintre Bosfor și Cornul de Aur. În acest decor de farmec — urmează să înceapă miercuri (n.r. — astăzi) cea de a *X-a Balcaniadă de Tenis*. Și tot aci, cu cinci ediții în urmă, echipa noastră cucerea al doilea său titlu în tradiționala întrecere.

Este posibilă reeditarea victoriei din 1964? Evident, pentru actualii echipieri ai României sarcina se anunță deosebit de dificilă. Sever Dron și Petre Mărmureanu vor avea adversari redutabili. Iugoslavii anunță, totuși, în formație pe celebrul Zeliko Franulovici, care fusese indisponibil. Jucătorul nr. 1 al Iugoslaviei va fi secundat de tînărul Zlatko Ivancici, căruia îi cunoaștem, de la ultimul turneu de la Mamaia, forța loviturilor de atac. În formă se prezintă — judecînd după antrenamentele la care am asistat — și prima rachetă a grecilor, Nikos Kalogheropoulos, care poate decide și singur un meci, deși coechipierul său E. Gavrilidis merită, de asemenea, respect.

Am enunțat principalele obstacole în calea unei performanțe românești. Mai sînt de citat, desigur, și dîrzii bulgari, ca și gazdele, tenismanii turci, care doresc cu orice preț să se afirme în fața propriului public.

Echipierii noștri, conduși de Gheorghe Cobzuc, par bine pregătiți. Terenurile sînt tari, aproape de duritatea betonului. Ele convin lui Mărmureanu, mai puțin lui Dron. În antrenamentele de acomodare amîndoi au dovedit multă poftă de joc.

Cît privește Balcaniada feminină, aci principalele adversare ale trio-ului Iudith Dibar — Eleonora Dumitrescu — Julieta Boboc — vor fi, desigur, deținătoarele titlului, jucătoarele bulgare Ceakirova și Radkova, care vor să repete victoria de anul trecut, de la Sofia. Lor le este, deci, acordată prima șansă. Deși la valoarea maximă pe care le-o cunoaștem jucătoarele noastre ar putea tot atît de bine să-și întreacă rivalele și să înscrie la a doua ediție a întrecerii feminine o victorie românească. Pentru amîndouă competițiile, însă, ultima zi, cea de duminică, va fi probabil decisivă. Atunci sînt programate meciurile dintre deținătorii primelor locuri din clasamentul ediției trecute: Iugoslavia — România (masculin) și Bulgaria — România (feminin).

În aceleași zile, tot aci, alți sportivi români asaltează *titlurile de campioni balcanici*. Sînt *trăgătorii de skeet și de talere*, care concurează la poligonul din Parcul Tarabya, așezat la capătul cel mai de miază-noapte al Bosforului. Lotul țintașilor români a făcut cîteva antrenamente de acomodare, îndrumat de Grigore Ioanide și Ion Lovinescu. El este alcătuit din Ion Dumitrescu, Gheorghe Florescu, Ștefan Popovici, Aurel Ionescu, Reli Vezeanu, Gheorghe Sencovici, Dumitru Danciu, Gleb Pintilie și Sergiu Diaconu. Competiția trăgătorilor se bucură, de asemenea, de un real interes.

În perspectivă 4 pașapoarte pentru Viena

SE APROPIE C. E. DE NATAȚIE ALE JUNIORILOR

Pentru tinerii înotători continentali (născuți în 1954 și mai mici), campionatele europene reprezintă punctul culminant al actualului sezon competițional.

La ora aceasta este încă prematur să vorbim de o selecție definitivă a lotului ce ne va reprezenta țara la aceste întreceri. După cîte sîntem informați, federația de specialitate intenționează să înscrie pe listele de participanți doar acei tineri sportivi care au șanse evidente de a ocupa un loc în finală, și examenul definitiv îl va constitui întîlnirea amicală cu reprezentativa R.F. a Germaniei, care în acest an se va desfășura pe două categorii de vîrstă (13 și 15 ani).

Pînă atunci însă, după părerea noastră, 4 înotători se pot considera cu pașaportul în buzunar pentru Viena. În primul rînd este vorba de clujeanul Zeno Oprițescu, care a „mers" constant în primele 6 luni sub 58,0 la 100 m liber și, dacă va ajunge — conform declarațiilor antrenorului său O. Mladin, — la o cifră în jurul a 57,0, el va avea chiar șanse de a urca pe podiumul premianților. Frumoase perspective i se întrezăresc și lui Liviu Copcealău la 200 m mixt, performanța sa de 2:24,9 (la 15 ani) fiind bine cotată pe plan internațional.

Pentru Anca Groza (care are doar 13 ani), starturile de la Viena ridică un mare semn de întrebare: pentru ce probe să opteze? În anul trecut, eleva Magdei Negrea a realizat timpi excelenți în probele de delfin (1:13,2 și 2:41,5) și rezultatele înregistrate de micuța dinamovistă în actualul sezon sînt foarte apropiate. Dar antrenoarea Ancăi se gîndește, și încă foarte serios, la cursa de 200 m mixt, unde speră într-un timp sub 2:40,0. Marea dilemă se datorează faptului că două din aceste curse (200 m delfin și 200 m mixt) au programate seriile și finalele în aceeași zi și, într-o asemenea situație, pe bună dreptate, o hotărîre este greu de luat.

În fine un al 4-lea pașaport i s-ar cuveni talentatei Anca Georgescu, proaspătă recordmană a țării la 200 m bras (2:56,7). Cu ultima ei performanță, eleva Sandei Grințescu își poate face un loc în finala de 200 m a tinerelor brasiste europene. **(a.v.)**

Delfinul Ancăi Groza — o promisiune pentru Viena

Foto: V. BAGEAC

sportul în lume

Handbaliștii români au debutat cu succes la Madrid

MADRID 8 (Agerpres). — A început turneul internațional masculin de handbal de la Madrid. În primul joc, echipa României a învins cu scorul de 22—13 (10—7) echipa Franței. Cei mai buni jucători români au fost Gruia, Marinescu, Popescu și Oțelea. Din echipa franceză s-au remarcat Ferignac, Gallant și Bruntet. În cel de-al doilea meci echipa Norvegiei a întrecut selecționata Spaniei cu scorul de 24—18 (13—8).

HOCHEIUL — CONTRA „OPEN"-ULUI

Hotărîrile Congresului L. I. H. G.

Congresul Ligii internaționale de hochei pe gheață (L.I.H.G.) și-a continuat lucrările în localitatea elvețiană Crans-sur-Sierre. Delegații au decis, în unanimitate, să fie menținut numărul de 16 echipe participante la turneul olimpic, pronunțîndu-se în acest fel împotriva recentei hotărîri a Comitetului Internațional Olimpic de a reduce la opt numărul concurentelor olimpice. După cum se știe, federațiile internaționale de fotbal, polo pe apă și baschet și-au manifestat la rîndul lor opoziția față de hotărîrea C.I.O. de a organiza pe viitor turneele olimpice doar cu 8 finaliste.

A fost acceptată o propunere a federației canadiene în ceea ce privește reamatorizarea jucătorilor profesioniști, înainte de 10 februarie în fiecare an. În acest fel, foștii jucători profesioniști de hochei pe gheață vor putea participa la campionatele mondiale ce vor începe la 15 martie 1970 la Montreal (Canada). A fost adoptată, de asemenea, propunerea de a spori numărul jucătorilor titulari și de rezervă ai echipelor participante la campionatul mondial. Pentru campionatele mondiale și europene, congresul a hotărît ca o echipă să nu poată disputa mai mult de două meciuri în două zile. A fost adoptată, de asemenea, propunerea prin care se stipulează obligativitatea jucătorilor de hochei pe gheață de a se supune controlului antidoping. În schimb, congresul a respins propunerea Canadei de a se organiza pe viitor campionatele mondiale după sistemul „open" al turneelor de tenis.

Nou record european de natație

HELSINKI 8. — Cu prilejul unui concurs desfășurat la Helsinki, înotătoarea finlandeză Marjatta Hara (18 ani) a stabilit un nou record european în proba de 800 m liber cu performanța de 9:42,7. Vechiul record era de 9:43,5 și aparținea din anul 1968 lui Sigrid Goral (R. D. Germană).

LA TRAVEMÜNDE

Năstase a fost finalist și la dublu-bărbați

DÜSSELDORF. — În cadrul concursului internațional de tenis de la Travemünde, proba de dublu masculin a fost cîștigată de perechea vest-germană Prohmann și Ploetz. Ei au învins în finală cu 6—4, 6—8, 6—1, 3—6, 6—3, pe Mulligan (Australia), Năstase (România).

RĂSFOIND PRESA STRĂINĂ

SERIA „OPEN"-urilor ȘI IMPLICAȚIILE SALE

L'EQUIPE — LE QUOTIDIEN DU SPORT — L'Automobile

Recent încheiatul „Wimbledon 1969", al doilea reunind la start atît amatorii, cît și profesioniștii rachetei, a și permis formarea a două idei de ordin general, succint expuse în rubrica de specialitate a cotidianului parizian „l'Equipe".

„Mai întîi, se scrie în articol, în acest al doilea an «open» aproximativ 15 din cei mai buni jucători ai lumii au atins un nivel sensibil egal. Nu se mai poate, deci, vorbi de diferență de clasă între al patrulea și al zecelea din clasamentul mondial, de exemplu. E drept, trebuie să se țină cont de faptul că aceste clasamente sînt doar oficioase, întrucît nu există încă o ierarhie oficial recunoscută de F.I.L.T. În funcție, deci, de forma de moment, de condiții mai mult sau mai puțin favorabile în raport cu particularitățile individuale, cei mai buni tenismani înving cu schimbul, cum s-ar spune.

Apoi, și constatarea se apropie de certitudine, întreg sezonul în curs dovedind-o, numărul prea ridicat al competițiilor și sumele substanțiale de bani puse în joc îi determină, îi obligă chiar pe jucători să se întrebuințeze permanent, peste măsură. Nimeni nu-și mai poate oferi luxul de a renunța la cutare sau cutare turneu open pentru a se pregăti timp de două-trei săptămîni în vederea unui singur eveniment major, fie el chiar Wimbledon-ul. Indiscutabil, titlul britanic rămîne în continuare cel mai rîvnit. Cu toate acestea: nici un jucător n-a renunțat la turneele care-l precedau: premiile erau foarte ispititoare (mai ales la Bristol...). Or, oboseala fizică și nervoasă a meciurilor neîntrerupte dăunează rezistenței jucătorilor. Așa se face că, practic, nici unul dintre favoriți n-a manifestat o formă adevărată la Wimbledon. Toți au fost, într-adevăr, puși la grea încercare într-un moment sau altul al turneului de către adversari inferiori. Pe de o parte, pentru că au fost lipsiți de vlagă, pe de alta, în virtutea nivelării valorice susamintite și care face din ce în ce mai dificilă victoria celui care nu e în mare formă, oricine ar fi el".

Iată, deci, primele consecințe ale „open"-ului. Cine știe, poate că însăși structura antrenamentelor va suferi modificări, cel puțin în ce privește pregătirea jucătorilor de un anumit nivel.

„OMUL CULTIVAT" ȘI SPORTUL

Le SPORT en U.R.S.S.

Abordînd problema permanent actuală a rolului educativ al sportului, revista „SPORTUL ÎN U.R.S.S." scrie într-unul din ultimele sale numere: „Mulți spectatori ignoră prețul real al victoriilor sportive. În general, în sport, nu există victorii facile. De fapt, cu cît lupta este mai grea, cu atît bucuria victoriei este mai mare. Să ne amintim magnificul succes al lui Victor Saneev la J. O. din Mexic. Cînd mai avea de efectuat ultima săritură, toată lumea îl și vedea pe brazilianul Nelson Prudencio în posesia medaliei de aur. Ca un adevărat luptător, sportivul sovietic și-a întrecut adversarul și a cucerit titlul olimpic. Ancheta tradițională prin care specialiștii îl desemnează pe cel mai bun sportiv al anului l-a trecut în fruntea clasamentului. Alegîndu-l pe agronomul din Suhumi, fiecare din ei a adus un omagiu nu numai excelentei sale performanțe dar și tăriei lui de caracter.

Prin însăși natura lui, sportul implică dezvoltarea anumitor trăsături de caracter utile în procesul muncii, în activitatea creatoare. Ne confirmă acest lucru rezultatele unor cercetări sociologice efectuate în U.R.S.S. în ultimii ani. S-a constatat că la muncitorii care fac sport și care sînt, datorită acestui fapt, mai disciplinați, procentajul malformațiilor este cu 15—20% mai redus decît la ceilalți".

Referindu-se la relația om-performanță, autorul articolului subliniază: „Dincolo de titluri onorifice noi îl vedem pe om, felul său de a gîndi, cultura și etica lui. Iată pentru ce organizațiile sportive din țara noastră acordă o atît de mare atenție problemelor de morală în domeniul sportului. Nu vom tolera niciodată o atitudine neloială, fie că este vorba de un debutant sau de un campion mondial.

În zilele noastre, noțiunea de „om cultivat" implică și perfecțiunea fizică a individului, iar practicarea sportului îl ajută să dobîndească prețioase calități umane".

ECHIPA R. D. GERMANE — UN ADVERSAR DIFICIL PENTRU POLOIȘTII ROMÂNI

Reprezentativa de polo a țării se află în preajma celui mai dificil meci internațional al anului în care va întîlni vineri după-amiază, la strandul Tineretului, redutabila formație a R.D. Germane. Lotul selecționabililor, în care a fost introdus recent și feroviarul **Cornel Rusu**, are aproape zilnic meciuri de verificare cu formația de tineret și probabil că miercuri seară, prof. **C. Corcec** și antrenorul **I. Frincu** vor fi în măsură să ne anunțe echipa definitivă pe care o vor alinia. Pînă atunci, vă înfățișăm candidații: **Chețan, Frățilă** și **Bogdan** — portari, **Zahan, Szabo, Firoiu, Culineac, Novac, Zamfirescu, Popa, Mihăilescu, Țăranu, M. Popescu** și **C. Rusu.**

● Oaspeții vor sosi în Capitală astăzi la amiază. Echipa anunțată de antrenorul **Rolf Bartel** cuprinde toate vedetele „7"-lui din R.D. Germană, lotul ei prezentînd foarte puține modificări față de cel care s-a prezentat la J.O. din Mexic: **Fehn** și **Arndt** — portari, **Hermans, Herzog, Hessbacher, Lange, Rund, Rusche, Schlenkrich, Schuller, Zein, Zinner** și **Malkowski.**

● Conducerea întîlnirii a fost încredințată cunoscutului arbitru francez **Alphonse Angella** care este așteptat joi după-amiază.

● Palmaresul partidelor directe dintre cele două formații cuprinde 32 de meciuri. Primul s-a desfășurat la 23 iulie 1953, cînd românii au învins cu 5—3, iar ultimul la 10 mai a.c., victoria revenind sportivilor germani cu 5—1. În general, românii au cîștigat 20 de întîlniri, oaspeții doar 5, restul terminîndu-se cu rezultate egale. Interesant de subliniat că ultimele trei confruntări au dat cîștig de cauză echipei R.D. Germane: 4—3 la Dubrovnik (1967), 8—6 la Cluj (1968) și 5—1 la Magdeburg (1969).

În Turul Franței

Belgianul Van Springel a cîștigat o etapă dificilă în Alpi

Etapa a 10-a din Turul Franței, dificilă prin profilul ei de munte, desfășurată între Chamonix și Briançon a revenit belgianului Van Springel, care a parcurs cei 220,5 km în 6h 41,43, fiind urmat de Merckx la 2:01 minute. Primul pe piscul Galibier din Alpi (2556 m) a trecut Merckx. Acesta conduce detașat în clasamentul general individual avînd un avans de 5:21, față de Pingeon, 6:49,0 față de Poulidor, 7:16 față de Wagtmans și 7:29 față de Gimondi.

AGOSTINI — ÎNVINGĂTOR și la Francorchamps

BRUXELLES 8. — Pe circuitul de la Francorchamps s-a desfășurat concursul internațional de motociclism „Marele premiu al Belgiei", contînd pentru campionatul mondial. La clasa 50 cmc victoria i-a revenit englezului Barry Smith (pe „Derby"), care a realizat o medie orară de 144,697 km, iar italianul Giacomo Agostini („M.V. Agusta") și-a înscris încă o victorie în palmares, terminînd învingător la clasa 500 cmc cu o medie orară de 202,533 km.

Alte rezultate: **clasa 125 cmc:** David Simmons (Anglia) pe „Kawasaki" — medie orară 172,075 km; **clasa 250 cmc:** Santiago Herrero (Spania) pe „Ossa" — medie orară de 189,856 km.

FOSBURY, MATSON, SILVESTER nu vor putea evolua la Stuttgart

NEW YORK 8. — Echipa de atletism a S.U.A. care va întîlni la sfîrșitul acestei luni reprezentativa Europei la Stuttgart, a suferit cîteva modificări. Nu vor putea evolua în acest meci fiind reținuți de studii universitare sau interese profesionale, campionul olimpic Fosbury (înălțime), recordmanul mondial la aruncarea discului Silvester, Manley (3 000 m obstacole) și Matson (greutate). Ei urmează să fie înlocuiți. Darry Brown va lua locul lui Manley iar în locul lui Fosbury va evolua Renaldo Brown. Salb va evolua la aruncarea greutății în locul lui Matson, iar Carlsen îl va înlocui pe Silvester.

31 DE ȚĂRI LA STARTUL CAMPIONATELOR MONDIALE DE CICLISM

PRAGA 8 (Agerpres). — La campionatele mondiale de ciclism, programate în acest an la Brno, între 15—24 august, și-au anunțat participarea pînă în prezent sportivi din 31 de țări. Prima echipă nominalizată la Comitetul de organizare al campionatelor este cea a Suediei, care cuprinde pe frații Petersson (Thomas, Erik, Sture și Gösta), Kurt Soederlund, Jan Aake, Leif Hansson și Jup Ripfel.

Popularii frați Petersson vor încerca să-și mențină la actuala ediție titlul de campioni mondiali în proba de 100 km contracronometru pe echipe, cucerit în anii 1967 și 1968.

În primul tur al competițiilor europene la fotbal

(Urmare din pag. 1)

desfășurare a primului tur. **Primele jocuri vor avea loc la 17 septembrie, iar jocurile revanșă la 1 octombrie.** Din cauza numărului impar de formații, comisia de organizare a hotărît să aibă loc în ambele competiții cîte un meci preliminar. Pentru a evita confruntări între două echipe valoroase în primul tur, comisia de organizare a avut în vedere faptul să nu programeze în această etapă partide între formațiile **Milan, Bayern München, Spartak Trnava, Real Madrid, Celtic Glasgow, Benfica Lisabona, Standard Liège, Feijenoord Rotterdam, T.S.K.A. Sofia, Fiorentina** (C.C.E.) și **Slovan Bratislava, Glasgow Rangers, Cardiff City, Dukla Praga** și **M.T.K. Budapesta** (Cupa cupelor).

Totuși, unele jocuri din cadrul primului tur se anunță echilibrate și atractive. În Cupa campionilor europeni: **T.S.K.A. Sofia — Ferencvaros, Fiorentina — Oester (Suedia), Bayern München — St. Etienne, U.T.A. — Legia Varșovia** și **Vorwärts Berlin — Panathinaikos.** În Cupa cupelor: **F. C. Magdeburg — M.T.K., Dukla Praga — Olympique Marseille, Dinamo Zagreb — Slovan Bratislava, Atletico Bilbao — Manchester City** și **Shamrock Rovers (Irlanda) — Schalke 04.**

Iată, de altfel, programul complet în primul tur al celor două competiții.

Cupa campionilor europeni

Tur preliminar: **Palloseura** (Finlanda) **— B. K. Copenhaga.**

Turul I: **Hibernian** (Malta) **— Spartak Trnava; Benfica Lisabona** — învingătoarea din turul preliminar; **T.S.K.A. Sofia — Ferencvaros Budapesta; Celtic Glasgow — F. C. Basel; Fiorentina — Oester Vaxjo** (Suedia); **Standard Liège — 17 Nandori Tirana; Reikjavik — Feijenoord, F. C. Bayern München — St. Etienne, Real Madrid — Olympiacos Nicosia, Milan — Avenir Begen** (Luxemburg), **F. C. Austria — Dinamo Kiev, Leeds United — Lyn Oslo, Steaua roșie Belgrad — F. C. Lienfield, U. T. ARAD — LEGIA VARȘOVIA, Galatasarai — Watterford** (Irlanda). **Vorwärts Berlin — Panathinaikos.**

Cupa cupelor

Tur preliminar: **Rapid Viena — Torpedo Moscova.**

Turul I: **Cardiff City — I. F. Mjoendalen** (Norvegia), **F. C. Magdeburg — M.T.K. Budapesta, Dukla Praga — Olympique Marseille, Glasgow Rangers — Steaua București, Dinamo Zagreb — Slovan Bratislava, Wanderers** (Malta) **— Norköpping, Göztepe Izmir — U. S. Luxemburg,** Învingătoarea turului preliminar **— P.S.V. Eindhoven, ARDS** (Irlanda de Nord) **— Roma, Lierse** (Belgia) **— Hapoel Nicosia, Reikjavik — Levski Sofia, Frem Copenhaga — St. Gallen,** Învingătoarea Cupei Greciei **— Gornik Zabrze, Academica Coimbra — Kuopio Palloseura, Atletico Bilbao — Manchester City, Shamrock Rovers — Schalke 04.**

CANDIDATURI LA PODIUMUL „EUROPENELOR" de atletism de la Atena: Jürgen Haase (R. D. Germană), creditat cu 28:08,2 pe 10 000 m și sovieticul Stepan Baidiuk (în dreapta) ocupant al locului II în aceeași cursă cu timpul de 28:13,8 (proba s-a disputat în cadrul unui concurs organizat de ziarul „Pravda", la Moscova)

LA ȘAH: MOSCOVA—BUCUREȘTI 10½-7½ (2)

MOSCOVA, 8. — Întîlnirea de șah dintre selecționatele orașelor Moscova și București a fost cîștigată de gazde. Șahiștii moscoviți conduc cu 10½—7½ și, indiferent de rezultatul cu care se vor încheia cele două partide întrerupte, ei sînt virtualii cîștigători ai întîlnirii.

TELEX - TELEX

În campionatele de ciclism ale Italiei, care se desfășoară pe velodromul din Forli, Walter Gorini a cîștigat proba de 1 km cu start de pe loc în 1:09,1 (medie orară 52,098 km).

■

Campionul mondial de box la cat. pană, australianul Johny Famechon, își va pune titlul în joc în fața japonezului Masahiko „Fighting" Harada. Meciul va avea loc la 28 iulie la Sydney.

■

În cadrul turneului pe care îl întreprinde în R. F. a Germaniei, echipa masculină de baschet Hapoel (Israel) a jucat la München cu formația locală Bayern. Victoria le-a revenit oaspeților cu scorul de 83—57 (42—34).

■

În localitatea italiană Albenga s-au întîlnit echipele feminine (tineret) de tenis ale Italiei și Ungariei. Sportivele maghiare au terminat învingătoare cu scorul de 2—1.

■

Cea de-a 9-a etapă a Turului ciclist al Iugoslaviei, disputată între Zagreb și Rijeka (187 km), a fost cîștigată de elvețianul Hubschmidt cronometrat în 5h 00:35. În clasamentul general individual conduce în continuare olandezul Zoetemelk.

■

La Dublin a început un concurs de tenis „open", la care participă mai mulți jucători care au evoluat în cadrul turneului de la Wimbledon. Iată cîteva din rezultatele mai importante: Emerson (Australia) — McArdle (Irlanda) 6—4, 6—1; Pilici (Iugoslavia) — Doughty (Irlanda) 6—3, 6—4; Davidson (Australia) — Arnvile (Irlanda) 6—3, 6—3.

■

Competiția automobilistică internațională „Circuitul de 6 ore" de la Porto a fost cîștigată de echipajul David Piper — Chris Craft („Porsche"). Acest echipaj a acoperit 869,400 km, realizînd o viteză medie orară de 158,787 km.

■

Turul ciclist al Renaniei a programat etapa a 8-a care s-a desfășurat între Rhineland și Pfalz (139 km). A cîștigat olandezul Van Katwijk în 3h 53:18. În clasamentul general individual conduce olandezul Den Hertog, urmat la 26:15 de Troche (R.F.G.).

După o escală în Suedia

SAO PAULO VINE ÎN ROMÂNIA

VALENCIA 8 (Agerpres). — Echipa braziliană de fotbal Sao Paulo, care a întreprins un turneu în Spania, a plecat pe calea aerului de la Valencia la Stockholm. Fotbaliștii brazilieni vor susține două partide în Suedia, după care-și vor continua turneul european, evoluînd în România și în Bulgaria.

Înainte de a se întoarce în țară, echipa Sao Paulo va mai susține un meci în Spania cu echipa Las Palmas. Antrenorul echipei braziliene, Mario Nateu, a declarat ziariștilor spanioli că jucătorii dovedesc o formă impecabilă.

Tiparul I. P. „Informația", str. Brezoianu nr. 23—25 București

40368

PROLETARI DIN TOATE ȚĂRILE, UNIȚI-VĂ!

Redacția și administrația: str. Vasile Conta nr. 16, tel. 11.10.05, interurban 72 și 286. Telex sportrom buc. 180.

sportul

4 pagini 30 bani

Anul XXV — Nr. 600 (6034) ZIAR AL CONSILIULUI NAȚIONAL PENTRU EDUCAȚIE FIZICĂ ȘI SPORT Joi 10 iulie 1969

Tinerețea „Vulcanului"

Cînd, la începutul secolului nostru (se întîmpla aceasta în 1904), la o margine a Bucureștilor luau ființă atelierele „Vulcan", nimeni nu și-ar fi închipuit că modesta hală va deveni, peste ani, un pilon de bază al industriei grele românești, un avanpost căruia, pentru a ține pasul cu contemporaneitatea, i se va imprima permanent un pronunțat caracter modern. Firește, acest caracter modern l-a căpătat uzina abia în anii socialismului cînd, la cîrma ei, după actul naționalizării, au venit înșiși muncitorii. De atunci a început construirea noilor hale de producție, extinderea celor vechi, înlocuirea mașinilor uzate cu altele noi, proiectate la parametrii tehnico-funcționali cei mai ridicați. Au fost necesari doar cîțiva ani de funcționare pe principii socialiste pentru ca aici să se producă, la sfîrșitul lui 1952, 120 cazane de aburi destinate industriei termo-energetice.

— „Vulcanul" — ne spune tovarășul Pompiliu Tătulescu, locțiitor al secretarului comitetului de partid al uzinei, **produce nu numai utilaj energetic, ci și utilaje pentru industria petrolieră, unități de pompaj, separatoare de gaze, utilaje pentru industria metalurgică.**

Interlocutorul nostru, apoi inginerul Mihai Drosu, șeful serviciului de pregătire a fabricației, ne sînt ghizi prin uzină. Amîndoi, deosebit de amabili. Intrăm mai întîi în atelierul de mecanică-reductoare, numit „inima" uzinei. Aflăm că pe aici trece aproape întreaga producție de înaltă tehnicitate. Constituie un titlu de mîndrie pentru colectivul atelierului faptul că multe dintre produsele făurite aici călătoresc pe patru continente. Marca fabricii a devenit, așadar, „trade mark", adică marcă internațională. În Uniunea Sovietică, Ungaria, Iran, R. P. Chineză, R.F.G., Cehoslovacia, R.A.U., Argentina, Brazilia, Cuba și încă în foarte multe țări sînt folosite, pentru industria energetică și petrolieră, utilaje „Made in Romania" realizate la „Vulcan". Recent, datorită succesului obținut la o expoziție internațională, mai multe firme din Brazilia au cumpărat licența „Vulcanului" pentru unități de pompaj. Deci, uzina bucureșteană exportă nu numai produse finite, dar și idei. Idei materializate în proiecte. Proiecte materializate în licențe. Licențele în produse finite!

— Acum, cînd întreaga țară

Ion GAVRILESCU

(Continuare în pag. a 2-a)

LA CĂLĂRIE OBSTACOLE — 8 CONCURENȚI ÎN BARAJ!

MANGALIA, 9 (prin telefon de la corespondentul nostru principal). În localitate s-au desfășurat întrecerile din cadrul etapei a 2-a a campionatului național de călărie. La dresaj juniori, locul I a fost ocupat de S. Bădulescu (Petrolul Pl.) pe Cavaler, cu 306 p. Același concurent a cîștigat și proba mijlocie, pe Necaz, cu 710 p. La ușoară, locul I i-a revenit lui Al. Bozan (Dinamo Buc.) pe Spirt, cu 355 p. La obstacole-semiușoară, 8 concurenți în baraj! Cîștigător, D. Mihăilescu (Petrolul) pe Aprod — 0 p 34,5 sec.

Cornel POPA

Pionierii — în tabere locale

La Palatul pionierilor din Capitală funcționează tabere pentru cravatele roșii din școlile generale ale municipiului București.

În cadrul activităților acestor tabere se organizează întreceri sportive (fotbal, baschet, tenis, natație), concursuri ghicitoare, se învață cîntece pionierești, se vizionează filme din viața copiilor.

TURNEUL ECHIPELOR DE POPICE MOTOR DRESDA ÎN ȚARA NOASTRĂ

Formațiile (masculină și feminină) de popice Motor Dresda (aceea de băieți, campioană a R. D. Germane pe 1969), întreprind un turneu în țara noastră. Oaspeții vor evolua la Mediaș, unde în ziua de 11 iulie vor susține o dublă partidă cu popicarii de la Gaz metan, apoi, la 12 și 13 iulie, vor juca la Brașov, cu selecționata orașului, respectiv în competiția dotată cu „Cupa orașului Brașov".

DUMINICĂ, LA POIANA BRAȘOV

MECIUL ATLETIC FEMININ ROMÂNIA — CEHOSLOVACIA

● *Selecție pentru echipa Europei* ● *„Internaționalele" în actualitate*

Sezonul de concursuri este în plină desfășurare. Săptămîna aceasta și în zilele următoare calendarul competițional cuprinde o seamă de concursuri, unul mai important decît altul, mai ales prin aceea că de rezultatele lor depinde în mare măsură selecționarea lotului național care va participa la Jocurile Balcanice de la Sofia și mai apoi, la jumătatea lui septembrie, la cea de a IX-a ediție a campionatelor europene de la Atena.

● La sfîrșitul acestei săptămîni este programată întîlnirea dintre echipele reprezentative feminine ale ROMÂNIEI și CEHOSLOVACIEI. Meciul va avea loc la Poiana Brașov, duminică de la ora 16. Cu acest prilej la 800 m, disc și suliță participarea va fi mai largă întrucît acest concurs a fost stabilit de Comitetul european din I.A.A.F. ca selecție în vederea meciului de la Stuttgart, dintre echipele

(Continuare în pag. a 4-a)

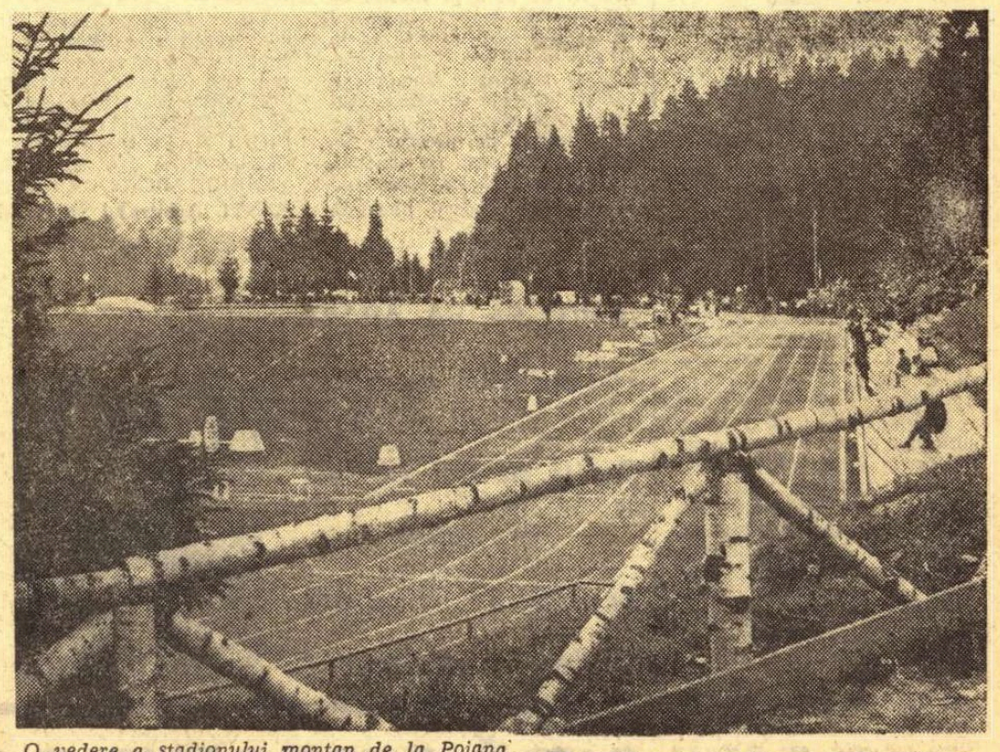

O vedere a stadionului montan de la Poiana Brașov

Foto: N. AUREL

ÎN CINSTEA CELUI DE AL X-LEA CONGRES AL PARTIDULUI

CRITERIUL ZIARULUI SPORTUL LA CICLISM PENTRU COPIII BUCUREȘTENI

● Patru reuniuni pe circuit în zilele de 14, 16, 18 și 20 iulie ● Traseele clasice din str. Cîmpinei și bd. Leontin Sălăjan ● Patru categorii de vîrstă ● Numeroase premii oferite de ziarul Sportul, A. S. Loto-Pronosport, UCECOM, fabrica de dulciuri „Dezrobirea" Brașov, TAROM ș. a.

Conform promisiunii, astăzi dezvăluim secretul acelui semn de întrebare care, bănuim, a stîrnit curiozitatea copiilor bucureșteni. Pentru ei, pentru posesorii de biciclete, ziarul „Sportul" organizează o mare competiție ciclistă pe circuit.

Deci, DACĂ DORIȚI SĂ VĂ APARĂ FOTOGRAFIA ÎN ZIAR ȘI SĂ FIȚI INVITAȚI LA DEJUN DE MARIN NICULESCU ȘI GABRIEL MOICEANU, PARTICIPAȚI LA ACEASTĂ ÎNTRECERE!

Cursele se vor desfășura în zilele de 14, 16 și 18 iulie — preliminarii, urmînd ca duminică 20 iulie să aibă loc finala pe Capitală, o veritabilă confruntare a micilorași ai pedalei.

Prima reuniune va avea loc luni 14 iulie, ora 17, simultan pe două circuite: STR. CÎMPINEI (între Piața 7 Noiembrie și str. Mînăstirea Cașin) și BD. LEONTIN SĂLĂJAN (între Bd. Muncii și linia de troleibus 84) — circuite pe care s-au desfășurat finale de campionat național și alte mari întreceri cicliste. Miercuri 16 iulie și vineri 18 iulie, pe aceleași trasee și la aceleași ore alți amatori de a intra în posesia premiilor ce se vor oferi își pot încerca puterile.

(Continuare în pag. a 2-a)

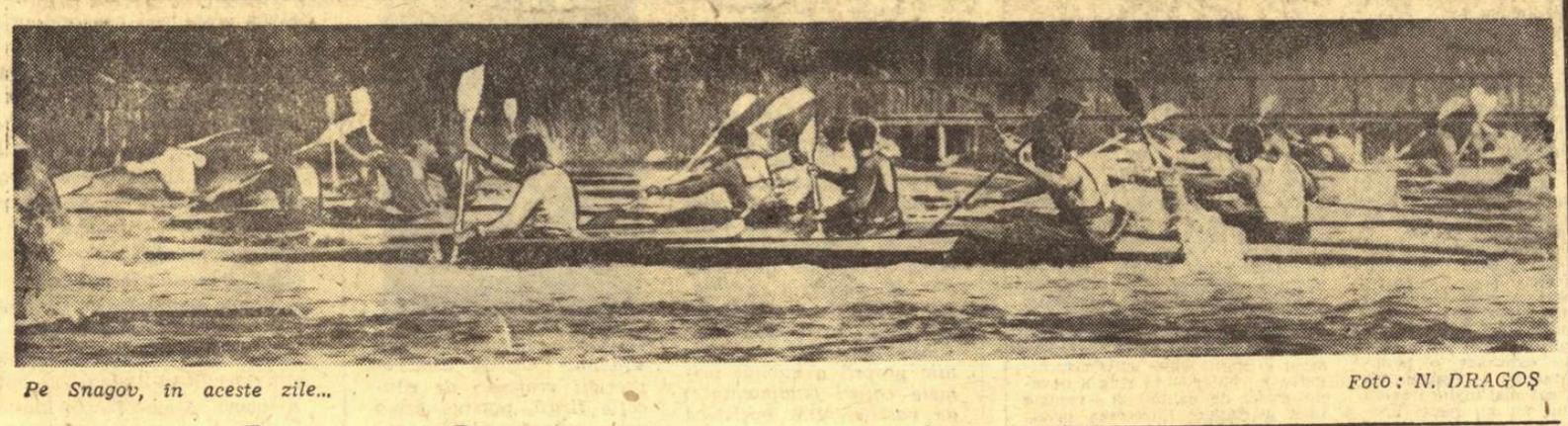

Pe Snagov, în aceste zile...

Foto: N. DRAGOȘ

Ore de vîrf pe Snagov

Duminică, în toiul întrecerilor pe Snagov, apare cam la aceeași oră un bimotor al Taromului. E cursa de agrement București — și împrejurimile Bucureștiului *ce trece în zbor ușor peste oglinda apei, arătînd călătorilor salba de balize multicolore ale frumosului lac. Atras de concurs, aparatul pare a nu se grăbi, urmărind cînd pe o aripă, cînd pe cealaltă, fulgerarea ambarcațiilor aflate în întreceri. Felul acesta „de a privi lucrurile" i-a adus o poreclă din partea sportivilor: tribuna zburătoare.*

Într-o astfel de... tribună am fi vrut să fim, ieri, spre a putea cuprinde — acum în preajma Regatei — orele de vîrf ale Snagovului, vastul stadion acvatic străbătut în lung și în lat de sute de ambarcații. De canoele de aur ale lui Covaliov și Patzaichin aflate în plină cursă cu... cronometrele, talonate de bărcile juniorilor care au luat startul în Concursul de selecție pentru Campionatele europene de la Moscova. Primii, se înțelege, evoluează în afara balizelor, în întrecere tacită cu canoiștii sovietici și cehoslovaci, veniți cu mai multe zile înainte la marea Regată internațională Snagov. Dar, ore de vîrf pe acest îndrăgit lac înseamnă și antrenamentul canotorilor de la academic, a zecilor de elevi care și-au ridicat tabere nautice aici, pe malul Snagovului.

Se parcurg, așadar, zeci de kilometri (sîmbătă, în prima zi a regatei vor evolua fondiștii), ocolindu-se cu grijă pista unde juniorii — așii de mîine — își dispută cu ardoare întîietatea. Cu ardoare și cu emoție, pe lac la antrenament, adică în preajma lor, fiind și Alexander Saporenko *(campion olimpic, mondial și european),* Aurel Vernescu, Sciotnic — *o întreagă flotilă de aur.*

Orele de vîrf pe Snagov vor cunoaște, însă, limita maximă astăzi și mîine cînd, alături de sportivii prezenți acum pe lac se vor adăuga și alți oaspeți invitați la întrecerile de sîmbătă și duminică: echipaje din Republica Democrată Germană, Polonia, S.U.A., Finlanda etc. Pe neobositii organizatori ai acestei regate i-am lăsat voit la urmă, cu toate că — prin pregătirile pe care le fac — se încadrează perfect în „orele de vîrf" ale Snagovului. Am procedat astfel, din dorința de a le sublinia munca, eforturile ce le fac pentru reușita acestor întreceri.

V. TOFAN

Plonjonul portarului Șerban este inutil. Balonul va intra în plasă. (Fază din meciul Știința Bacău—Metalul Plopeni).

BARAJUL PENTRU DIVIZIA B LA FOTBAL

Ieri s-au jucat la București și la Cluj, pe cele două fronturi ale aprigului baraj pentru divizia B, partidele etapei a doua. Spre deosebire de prima zi, cînd trei din cele patru meciuri s-au terminat la egalitate, ieri s-au înregistrat patru victorii, este adevărat, toate la limită.

Iată rezultatele tehnice:

Știința Bacău — Metalul Plopeni 1-0 (1-0)

Metalul Tîrgoviște — I.M.U. Medgidia 3-2 (1-0)

Minerul Anina — Știința Petroșani 1—0 (1—0)

Olimpia Satu Mare — Chimia Făgăraș 3-2 (1-0)

(Cronicile în pag. a 3-a)

Duminică se joacă etapa a treia — ultima — a barajului, ea urmînd să desemneze pe patru din cele 8 competitoare care la anul vor evolua în divizia secundă.

Fază din meciul Metalul Tîrgoviște—I.M.U. Medgidia.

Foto: A. NEAGU

ÎNCEPÎND DE DUMINICĂ!

BOBBY CHARLTON, VIKTOR PONEDELNIK, FRANZ BECKENBAUER, DRAGAN GIAICI, LADISLAV NOWAK, DIMITAR AKIMOV și alți fotbaliști celebri

își expun părerile în cadrul unei mari anchete internaționale organizată de ziarul nostru cu tema:

RANDAMENT EGAL LA CLUB ȘI ÎN NAȚIONALĂ? CUM SE POATE REALIZA?

Nu uitați! Începînd de duminică, nume prestigioase în fotbalul internațional răspund la întrebări ce frămîntă lumea „balonului rotund":

- **Cum se rezolvă participarea cu randament sporit în echipa de club și în reprezentativa națională?**
- **Există mijloace de a îmbina perfect aceste două activități?**
- **Ce factori determină o evoluție constant bună pe ambele planuri?**

Jurgen Schüller va conduce atacul echipei R. D. Germane la București

● Oaspeții au sosit ieri în Capitală ● Programul celor două jocuri a fost modificat

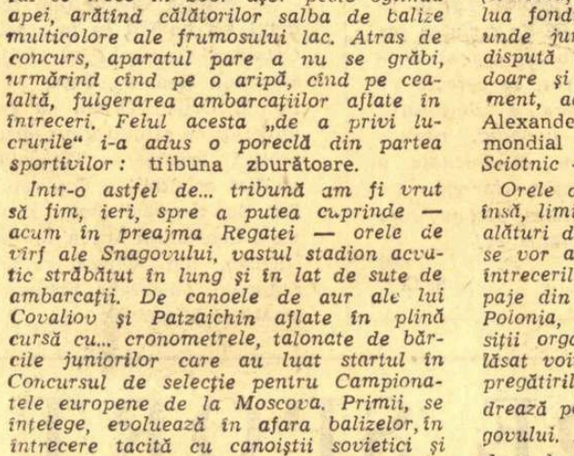

Polo iștii din R. D. Germană, la cîteva momente după sosirea lor la aeroportul Băneasa.

Cursa aeriană de Berlin a adus, ieri la amiază, în Capitală reprezentativa de polo a R. D. Germane, alcătuită din 13 jucători, și pe antrenorul lor, Rolf Bartel. Figura centrală din echipa oaspeților, una dintre cele mai redutabile formații ale poloului mondial la ora actuală, o constituie **Jurgen Schüller** (24 ani — 1,83 m — 85 kg), un jucător rapid, extrem de inventiv și derutant în acțiunile ofensive, avînd un șut năpraznic. El va conduce, de

(Continuare în pag. a 2-a)

NUMELE ȘCOLII

Trăim într-adevăr o epocă trepidantă, a marilor viteze, a cibernetică, cînd bombardamentul informațional tot mai intens la care este supusă conștiința și memoria omului îl tentează să simplifice totul, să sistematizeze, să codifice.

Cifre... Cifre... Cifre...

Arhitecții noului New-York (după ce cel vechi fusese mistuit de un teribil incendiu) au tras pe calc niște linii orizontale, le-au întretăiat cu altele verticale și au numerotat totul. În „orașul mamut" este destul de greu să te rătăcești, dar în schimb nici o stradă nu evocă numele vreunui mare scriitor, om de artă, personaj istoric sau erou al poporului american.

Sistemul cifrelor și al simetriei prezintă, indiscutabil, avantaje, dar a-l aplica mecanic, în orice domeniu, nu este de recomandat.

Cum ar fi, spre pildă, acela al identității școlilor. Din acest punct de vedere, o foarte bună tradiție, existentă în învățămîntul nostru, a fost doar parțial reluată. Unități prestigioase, purtînd odinioară numele unor bărbați iluștri ai națiunii, sînt înregistrate sub o cifră, ceea ce practic le șterge personalitatea. Liceul Ștefan cel Mare din Suceava este Liceul nr. 1, Liceul Enăchiță Văcărescu din Tîrgoviște poartă numărul 2, Liceul Mircea cel Bătrîn din Constanța nr. 1 și așa mai departe.

Exemplul a fost molipsitor și astfel noile școli, apărute an de an pe întreg cuprinsul patriei, au fost și ele înmatriculate contabilicește, sub o cifră. Deși istoria și cultura străveche a poporului nostru abundă în personalități al căror nume ar onora o școală, i-ar da rezonanță.

Inevitabil, sistemul s-a extins și asupra unităților cu profil sportiv. Și astfel, pînă acum, nici unui liceu cu program de educație fizică, nici unei școli sportive, nu i s-a dat, de pildă, numele profesorului **Gheorghe Moceanu**, pionierul educației fizice din România, al eminentului polisportiv **Mihai Savu**, al unor campioni de talia și puritatea morală a lui **Zeno Dragomir, Pompiliu Stoichițescu, Alexandru Papană** (sau, de ce nu?) al pedagogului și umanistului francez **Pierre de Coubertin**, părintele Jocurilor Olimpice Moderne.

Sînt numai cîteva propuneri, dar — fără îndoială — erudiția profesorilor noștri, a directorilor de școli, a consiliilor pedagogice și a tuturor celor care ar dori să-și aducă contribuția în acest domeniu vor găsi încă multe altele, semnificative.

Beneficiul de pe urma unei asemenea inițiative, întreprinsă pe plan național, va fi mult mai mare decît pare la prima vedere. Școala reprezintă în viață o a doua familie și de la vîrsta fragedă a copilăriei trebuie educate dragostea și atașamentul față de ea, mîndria de a-i purta numele țesut cu fir de aur pe mîneca uniformei. Dar așa ceva este imposibil în cazul unui număr inert.

Mihail Sadoveanu spunea, totdeauna cu emoție în glas: **„Am învățat la Liceul Național din Iași".** Este cu totul altceva decît dacă ar fi spus: **„Am învățat la 274..."**

Valeriu CHIOSE

Tinerețea „Vulcanului"

(Urmare din pag. 1)

dezbate Documentele Congresului al X-lea al partidului — ne spune Pompiliu Tătulescu — **colectivul nostru consacră toate realizările sale acestui mare eveniment.**

Dar „vulcaniștilor" li se cuvine titlul magna cum laude nu numai pentru vrednicia în producție, ci, în bună măsură, și pentru excelentele rezultate obținute pe tărîm sportiv. Cel mai comentat eveniment sportiv nu este, cum s-ar putea crede, ieșirea Progresului din prima divizie a țării la fotbal (foarte mulți muncitori de aici sînt simpatizanții acestei echipe), ci intrarea în divizia A a echipei lor de rugby ! De aproape doi ani această redutabilă formație nu a pierdut nici o întîlnire, nici măcar una amicală. Acum, componenții divizionarei A de rugby Vulcan (lăcătușul mecanic C. Tudorancea, mecanicul ajustor Gh. Anghel, cazangiul Ionel Petcu, maestru al sportului) trăiesc binemeritate zile de odihnă la mare sau la munte. Aici ei se reconfortează și fac, totodată, ușoare antrenamente în vederea viitoarei ediții a campionatului, care va fi, fără îndoială, plin de emoții, mai ales pentru o echipă debutantă în prima divizie. Din divizia A a țării face parte și echipa de lupte. Deși absolut toți luptătorii activează la clubul Metalul al uzinelor „23 August", ei lucrează la „Vulcan". Ne și întrebăm, de altfel, dacă acest criteriu nu este suficient pentru ca echipa să se numească Vulcan și nu Metalul.

Îmbinînd într-un mod armonios activitatea de producție cu cea sportivă, muncitorii uzinei sînt hotărîți să obțină noi succese pentru îndeplinirea angajamentelor luate în cinstea celui de al X-lea Congres al partidului. Eveniment care va coincide cu aniversarea a 60 de ani de la fabricarea, la „Vulcan", a primului cazan de aburi românesc — „Vuia" — și cu aniversarea a 65 de ani de la înființarea uzinei.

România — R. D. Germană la polo

(Urmare din pag. 1)

altfel, atacul echipei R. D. Germane în cele două meciuri pe care oaspeții le vor susține în București. Alături de Schüller, Hans-Georg Fehn, care după turneul olimpic din Mexic a fost decretat ca cel mai bun portar, Veit Hermann, Manfred Herzog (un fost craulist de 55,0), Hans-Ulrich Lange, Peter Rund și veșnic tînărul Klaus Schlenkrich alcătuiesc formația de bază pe care R. Bartel o va opune „7"-lui românesc.

● Polo-iștii români s-au antrenat și ieri în piscina de la șosea, antrenorii insistînd asupra schemelor tactice pe care le vor folosi în fața unui adversar arhicunoscut.

● Federația de specialitate a modificat programul celor două meciuri. Astfel, prima întîlnire va avea loc sîmbătă seară, de la ora 19, iar meciul revanșă, duminică de la aceeași oră.

CLUJ: LA SFÎRȘITUL SĂPTĂMÂNII

FINALELE CAMPIONATELOR NAȚIONALE SE DESFĂȘOARĂ LA 9 CATEGORII

Viitoarele confruntări internaționale

Vineri, sîmbătă și duminică se desfășoară la Cluj finalele campionatelor naționale de haltere, rezervate seniorilor. Noutatea acestor întreceri constă în faptul că în acest an se acordă 9 titluri de campioni, față de cele 7 din trecut. Conform regulamentului internațional, au loc acum întreceri și la categoria muscă (pînă la 52 kg) și la categoria super-grea (peste 110 kg). Vineri au loc disputele la categoriile muscă și cocoș, sîmbătă dimineața la pană și ușoară, iar după-amiază la semimijlocie, mijlocie și semigrea. Duminică dimineața întreceri la grea și supergrea.

Cine sînt favoriții, în ordinea categoriilor, la primele locuri ? **Hortopan, Grigoraș ; Fiat, Covaci, Parnavelas, Georgescu; Rusu, Toma, Wagner ; Fiți, Niculescu, Bădescu, Tudor ; Cristescu (Palinkas) Davidoiu, Fofircă ; Pintilie, Miinea, Cato ; Cristea, Teleman, Dumitru ; Herghelegiu; Mincu.**

★

După finalele de la Cluj, halterofilii noștri fruntași vor fi angrenați într-o serie de competiții internaționale. Între 2—4 august, în U.R.S.S. va avea loc Dinamoviada. În ultimele zile ale lunii august se va desfășura la Vidin (Bulgaria) „Cupa Dunării" pentru juniori, la care România va fi reprezentată de o echipă completă. În a doua jumătate a lunii septembrie un grup de sportivi români va participa la campionatele mondiale de haltere, programate la Varșovia.

Criteriul ziarului SPORTUL la ciclism

(Urmare din pag. 1)

Înscrierile se fac, în fiecare zi de concurs, începînd de la ora 16, la locul de start, la secretariatul comisiei tehnice.

Și acum, cîteva amănunte din regulament :

Categoriile de vîrstă : I. pînă la 7 ani (inclusiv) — 600 m ; II. de la 8 la 10 ani — 1,6 km ; III. de la 11 la 14 ani — 2,4 km și IV. de la 15 la 16 ani — 4,0 km. Pentru stabilirea categoriei, concurenții se vor legitima cu certificatul de naștere (pînă la 14 ani) sau cu Buletinul de identitate. Se va concura numai pe biciclete de turism (fără schimbător de viteze), pe aceeași bicicletă putînd concura — în serii diferite — mai mulți copii, firește în cazul cînd sînt prieteni. Părinților le revine o importantă misiune : **aceea de a asigura copiilor lor vizita medicală și de a-i prezenta la start în condiții de sănătate perfectă, în această privință revenindu-le întreaga responsabilitate.**

Din fiecare serie (15 concurenți) se califică pentru finala traseului respectiv primii trei clasați. ÎNAINTEA FIECĂRUI START, MAEȘTRI AI SPORTULUI ȘI CAMPIONI NAȚIONALI DE CICLISM VOR DA SFATURI TEHNICE MICILOR CONCURENȚI. **Arbitrajul va fi asigurat de cei mai competenți membri ai colectivului federației de specialitate, arbitri care au oficiat și cu prilejul „Turului României".**

Și acum, ceva despre premii. Ziarul nostru va publica fotografiile campionilor celor două trasee. Învingătorii pe Capitală în cele 4 grupe vor participa la un dejun cu MARIN NICULESCU și GABRIEL MOICEANU, A. S. Loto-Pronosport, TAROM, fabrica de dulciuri „Dezrobirea" Brașov, UCECOM și alte instituții și întreprinderi vor oferi premii surpriză. În numerele viitoare vom divulga unele dintre ele.

★

DORIȚI SĂ VĂ APARĂ FOTOGRAFIA ÎN ZIAR ?

Doriți să fiți invitați la dejun de Marin Niculescu și Gabriel Moiceanu?

PARTICIPAȚI LA CRITERIUL ZIARULUI sportul

REFLECȚII DUPĂ EUROPENELE DE BOX (I)

Chiar dacă ecoul europenelor de box a început, în general, să se stingă, la ordinea zilei au rămas încă aprecierile și felicitările adresate pugiliștilor noștri, care ne-au reprezentat la această mare întrecere continentală.

Comportarea lor este elogios comentată în țară și peste hotare, boxul românesc consolidîndu-și astfel poziția fruntașă de care se bucură de mai multă vreme.

Încercînd să analizăm retrospectiv ediția din acest an a campionatelor europene, părerea mea este că, indiferent ce aspecte tratăm, trebuie în primul rînd să vorbim de evenimentul dominant al acestora, meciul Pozniak—Monea, încercînd astfel să susținem interesul cu care — la orice pas — sîntem puși în situația de a răspunde încă la întrebări pe marginea acestei întîlniri. Și în același timp să folosim asemenea prilejuri pentru a elogia o dispută sportivă cum rar se poate vedea.

MONEA—POZNIAK ! Meciul atît de așteptat înainte de dispu-

Dalia

crema cu miere

Folosind crema DALIA, tenul dvs. capătă frăgezime suplețe și prospețime.

Datorită unor ingredienți activi, naturali, bogați în vitamine, fitohormoni și enzime, pielea este hrănită în profunzime, asigurînd refacerea rapidă a celulelor.

Este indicată pentru ten uscat și normal. Se poate folosi atît seara, cît și dimineața.

tare, atît de comentat... după ! Meciul care a ținut tribunele în picioare, care a electrizat pe spectatori și telespectatori, pe specialiști, pe gazetari, pe... toți cei care l-au văzut ! Meciul care prin dinamismul și dramatismul desfășurării, nu va fi uitat multă vreme !

Această finală a finalelor, disputată între doi titani ai ringului amator mondial, această întrecere sportivă care a depășit cadrul posibilului sub aspectul dorinței de dovedire a supremației, merită mult mai mult decît ne stă nouă în putință de a o glorifica.

Tezaurul marilor realizări pugilistice amatoare s-a îmbogățit, prin această memorabilă partidă, cu un exponat în fața căruia încerci sentimente de admirație, de pilduitoare exemplificare a ceea ce înseamnă dăruire totală într-o întrecere sportivă.

Pentru acest lucru, ca pasionați ai boxului, ai acestei lupte cinstite, purtată în careul în care numai atunci cînd pășești îți dai seama că este „magic", purtăm recunoștință celor doi mari virtuoși : POZNIAK și MONEA !

A încerca să comentăm meciul, ar însemna să-i știrbim din valoare, fiindcă oricît de pricepuți am fi nu am reuși să redăm elementele esențiale ale luptei, care se referă nu la lovituri, eschive, deplasări sau blocaje, cu care sîntem obișnuiți în mod frecvent, ci la noțiuni care pot fi traduse numai prin superlative ale tehnicii și gîndirii tactice în ring, ale voinței și dîrzeniei.

Victorios a fost POZNIAK și exprimîndu-ne în mod deosebit părerea, victoria și-a dobîndit-o printr-un plus la nota maximă. Aceeași notă o merită cu prisosință și Monea, fapt pentru care mulți specialiști și mai puțin specialiști și-au exprimat — fantezist și sentimental — regretul că pe prima și cea mai înaltă treaptă a podiumului nu au putut urca în același timp învingător și învins, aureolați de o singură cunună pe care, cu majuscule filigranate din aurul și argintul categoriei respective, să stea scris cuvîntul : CAMPIONI !

TRICOLORUL ROMÂNESC PE CEL MAI ÎNALT CATARG !

Fără nici o rezervă, putem afirma că anul 1969 marchează pentru boxul românesc consacrarea deplină pe plan internațional. Patru... campioni europeni, primul loc în clasamentul neoficial al țărilor participante, victorii obținute în mod strălucit în fața unor campioni olimpici și a altor pugiliști străini de mare valoare, sînt realizări care depășesc chiar așteptările noastre.

Pentru a ajunge la aceste rezultate, însă, au fost necesari ani de muncă încordată, de satisfacții sau eșecuri în rezultate, de căutări și încercări permanente. Și tocmai acest lucru, care exclude întîmplarea, dovedește că succesul obținut este meritat, dar că în același timp creează un plus de răspundere în viitoarele evoluții și rezultate ale boxerilor noștri.

Necesarul și meritatul moment de relaxare trebuie sacrificat de către toți cei care răspund de viitorul boxului românesc și încă din aceste „zile de aur" să ne gîndim foarte serios la probleme care să răspundă realist întrebărilor „cum continuăm" și chiar „cu ce să începem" !

Pînă acum marile competiții pugilistice internaționale erau urmate de concluzii care pentru noi se rezumau la „puteam mai mult" sau „meritam mai mult". Aceste afirmații, care prin conținut reflectau nemulțumiri, prindeau, totuși, în cea mai simplă formă, atît posibilitățile noastre cît și dorința de a fi apreciați în funcție de reala noastră valoare.

Ce putem spune după „București-1969" ? Îmi exprim părerea printr-o comparație în temă : la recentele europene, pugilismul românesc a fost în situația boxerului pregătit în mod corespunzător pentru a-și învinge adversarul la limită și — spre surprinderea lui chiar — în ring a dovedit astfel de calități și resurse încît a cîștigat întrecerea prin... „inferioritatea adversarului" !

Dar, să nu uităm !... „Adversarul" are dreptul la revanșă și atunci — respectiv în viitoarele confruntări internaționale — prestigiul ni-l putem menține cel puțin printr-o victorie... „la puncte" !

Conducerea Federației române de box, specialiștii pe care-i avem, vor căuta și sperăm că vor găsi răspunsurile cele mai bune la întrebările care ne frămîntă în prezent, legate de formele de pregătire, împrospătarea loturilor, programul competițional și altele, acestea toate în vederea consolidării rezultatelor obținute.

Trebuie însă reținut că a scăpa din vedere unele elemente apreciate ca secundare în acest „tot" care se numește pregătire, reprezintă același lucru cu renunțarea la o roiță, mică dar cu sarcini bine precizate, în cadrul unui angrenaj.

Unul din aceste elemente îl constituie activitatea arbitrilor-judecători la marea competiție pugilistică recent încheiată și în general a cărei analizare o apreciez ca necesară în primul rînd pentru concluziile la care putem ajunge în vederea încadrării, în continuare, a rezultatelor noastre, în cerințele continuu sporite ale boxului european și mondial.

ing. Constantin CHIRIAC
arbitru internațional de box

„RECUNOAȘTEȚI CLĂDIREA?"

O surpriză plăcută pentru Dvs.!

ÎN CURÎND SE DESCHIDE

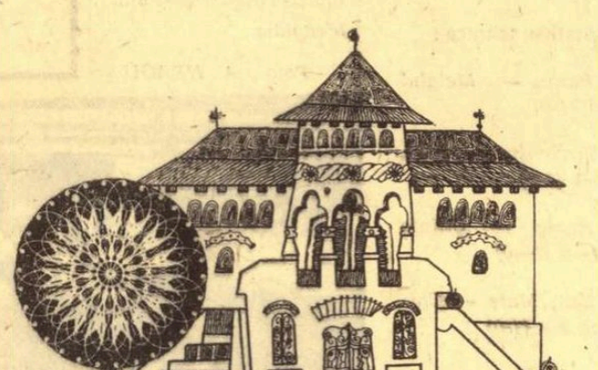

STR. COL. POENARU BORDEA Nr. 2 — BUCUREȘTI

SCRIMĂ LA FLOREASCA II

Sîmbătă și duminică, din nou pe planșele de scrimă. Prilejul— meciurile din cadrul etapei a IV-a a diviziei naționale A.

Întrecerile sînt programate, de la ora 9 (în ambele zile), în sala Floreasca II.

PROGRESUL ÎNVINGĂTOARE ÎN „CUPA DE VARĂ"

„Cupa de vară", competiție organizată de C.M.E.F.S. București pentru echipele feminine fruntașe din Capitală, s-a încheiat cu victoria formației Progresul, urmată în clasament de Constructorul, Rapid II și Voința.

TELEcronica

Carte poștală

...care sănătate v-o doresc și d-voastră. Vă mulțumesc că fără multe explicații ne-ați asigurat duminică după-amiază întîiul somn liniștit. Vă mulțumesc că n-ați descoperit nimic interesant de transmis într-o duminică de vară — nici finala campionatului de juniori, nici barajul pentru B, nici fotbalul școlăresc, nici ciclism, nimic, nimic care să ne fure odihna. Vă mulțumesc că fără să insistați ne-ați sugerat clar — prin chiar calitatea telesportului de la miezul nopții — să ascultăm radioul, la ore mai comode, ajungînd la rezultate mai bune și mai proaspete, făcînd astfel cu toții economie de vedere.

Vă urez în continuare odihnă plăcută, somn ușor duminica, vizionare și audiție plăcută !

Ura și la gară !
BELPHEGOR

P.S. Boussac nu putea cîștiga cu trei lungimi o cursă de cai la Paris. Boussac nu e cal. Boussac nu e jocheu. Boussac e mare proprietar de cai. El nu galopează (vezi telesportul de sîmbătă noapte).

B.

OMAGIU

Printre cadrele didactice distinse recent, de „Ziua învățătorului", cu înaltul titlu de „Profesor emerit" se află și VLADIMIR LAȘCU, dascăl la bătrînul liceu „Petru Rareș" din Piatra Neamț. Materia pe care o predă : EDUCAȚIA FIZICĂ.

Din prima zi — acum foarte mulți ani — cînd a urcat timid la catedră și pînă astăzi, cînd cu părul nins se pregătește să predea ștafeta, pe Alexandru Lașcu l-au caracterizat pasiunea, dragostea puternică față de meseria sa, față de sport, față de mișcare.

Și-a început activitatea în condiții vitrege, luptînd nu numai cu penuria de condiții materiale de atunci, dar — mai ales — cu nepăsarea, cu inerțiile, cu o mentalitate care plasa „lecția de gimnastică" la periferia programei școlare, asimilînd-o (și asta cu îngăduință) „dexterităților". Cu mîinile proprii a montat primele coșuri (rudimentare) de baschet. Din inițiativa lui neobosită a fost defrișată la Piatra Neamț prima pîrtie pentru slalom. Se spune că perseverența poate muta munții din loc. Se pare că în cazul profesorului Lașcu, dictonul nu este prea departe de adevăr.

Timpul și evenimentele au venit în întîmpinarea visurilor și năzuințelor sale. 23 August 1944, reforma învățămîntului, sport nou, concepții noi, viață nouă...

În anii socialismului, personalitatea și talentul pedagogic al profesorului Lașcu găsesc un cîmp fertil. Dascălul reușește să inspire ucenicilor săi dragostea pentru sport.

Actualul profesor, coleg și colaborator, Constantin Săvinescu, a fost elevul lui Lașcu. Dar nu numai el. De la Piatra Neamț, de la Liceul Petru Rareș, au plecat spre I.C.F. Constantin Bordeianu, Gheorghe Tești, Maria Călugăriță-Săvinescu, Viorica Zama, Alexandru Călugăriță, Dumitru Terbescu, Geta Donici, Petre Curelaru și...

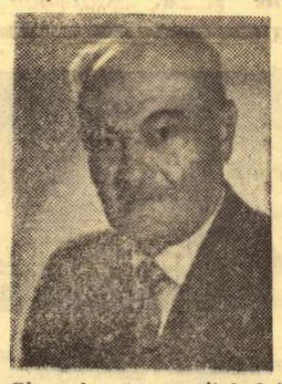

Gheorghe Lașcu (fiul lui Vladimir Lașcu), astăzi apreciați profesori de educație fizică, purtînd acolo unde muncesc flacăra entuziasmului și a dăruirii, aprinsă de la torța mentorului lor.

Există oameni la care trecerea anilor nu reușește să secătuiască niciodată izvorul proaspăt al elanului. Un astfel de om este profesorul Lașcu. El urcă la fel de sprinten cărările Cozlei, aruncă mingea la coș, se apleacă pe pistă spre a demonstra tehnica startului, răspîndind cu generozitate o tulburătoare tinerețe.

Ați înțeles, desigur, care este secretul ei !

S. C.

Turneu pe categorii, în locul campionatului pe echipe ?

Zilele trecute a avut loc o ședință a Comitetului federal de box, cu care prilej s-a discutat activitatea pugilistică internă și internațională din ultimul an, precum și planul de muncă pe perioada 1969—1970. În cuvîntul lor, o seamă de antrenori și arbitri din București din provincie au făcut propuneri concrete privind măsurile ce trebuie luate (mai cu seamă acum, după frumosul succes de la campionatele europene) în vederea dezvoltării activității pugilistice. Dintre acestea, cea mai interesantă ni se pare ideea de a se înlocui campionatul republican pe echipe (care într-adevăr n-a dat rezultatele așteptate) cu turneul pe categorii de greutate, competiție care cu ani în urmă și-a dovedit utilitatea. Turneul ar urma să aibă loc în lunile octombrie, noiembrie și decembrie, în diferite orașe, exact în perioada cînd de obicei se organiza campionatul pe echipe. Urmează ca membrii Colegiului central de antrenori să discute această propunere și s-o supună spre aprobare Biroului federal.

La ședința Comitetului federal s-a hotărît ca tovarășii Octavian Negrea, Paul Ochialbi, Ion Nedelcu, Petre Mihai și Orban Orban să fie eliberați de sarcini din cadrul acestui organism. Totodată, au fost cooptați în Comitetul F.R. Box tovarășii Ștefan Brutaru, Constantin Mirea, Marin Niculae, Ion Oliver, Ionel Stănescu, Gheorghe Stănescu și Mihai Mișcovici.

SĂLI DE SPORT

Nu știu cum ar arăta defilările de 1 Mai și de 23 August fără școlari, fără șirurile acelea galben-albe-roșii-portocalii înălțînd planoare, sulițe, mingi de baschet și nu știu de unde s-ar recruta campionii la prăjină, la volei, la patru sute metri plat — dacă n-ar exista pepinierele școlilor. Pentru că, înainte de a ajunge în întreprinderi, ca salariați, sau la cluburi, ca jucători și atleți, toți oamenii aceștia au învățat carte, iar primele contacte cu sportul și gimnastica au fost luate între orele de citire și socotit — apoi între cele de franceză și zoologie. A-ți închipui existența unei mișcări sportive fără pepiniera învățămîntului pare la fel de aberant cu a încerca să obții petale fără suportul rădăcinii.

Din fericire, sportul școlar există și-l întîlnim nu numai la defilări sau la competiții, ci și în curțile liceelor — pe care se înalță stîlpi de volei, baschet — în tabere și — zilele acestea — la șranduri.

Din păcate, toamna pare a tempera această activitate, iar iarna o îngheață adesori. Căci dacă sezonul cald permite baterea mingii sub cerul liber, dacă asistăm din martie pînă în iunie, prin sau peste garduri, la meciurile desfășurate în timpul recreațiilor — decembrie ne oferă imaginea unor terenuri întristător de cuminți după verva estivală.

Din păcate, în ciuda unor directive, indicații, preconi-

Dar, de fapt

zări, stipulațiuni, articole, planuri, referate, noile școli — atît de spațioase și moderne, atît de luminoase și cochete — au prea puține săli de sport și a devenit, pe alocuri, un obicei, aproape un „reflex cîștigat" — acela de a înlocui săriturile la cal printr-o oră de dirigenție sau exercițiile la bară prin repetarea temei la istorie. Înfundați în bănci, elevii tocesc sau ascultă sfaturi despre buna purtare în loc să-și deznoade picioarele măcar pentru menținerea vechiului dicton despre „... in corpore sano", care nu poate fi călcat nici în gerul Bobotezei. Ne amintim de toate astea acum fiindcă e cald și pentru că crengile orizontale ale arborilor pot înlocui bara fixă. Ne amintim de toate astea acum, pentru că — totuși — nu mai sînt decît patru sau cinci luni pînă la ora de educație fizică transformată în oră de meditații și, mai ales, pentru că noi școli vor fi date în funcție, iar altele, și mai noi, încep să apară pe planșetele proiectanților.

Poate că ar exista soluții economicoase — cu mai puține aparate, cu mai puțini metri pătrați — dar, oricum, realizate în *incinta liceelor respective*, a acestor mari și spațioase licee moderne.

Dar, de fapt, problema sălilor de sport în complexele școlare depășește cu mult modesta noastră rubrică și nu facem aici altceva decît a pomeni vara de sanie, pentru a încerca să părem buni gospodari.

În septembrie, însă, această întrebare va deveni palpabilă, iar în noiembrie — acută pentru cîteva zeci de mii de noi elevi, ascunzînd printre ei, la modul ideal, viitoarele speranțe olimpice.

Camil BACIU

BARAJUL PENTRU DIVIZIA B

Metalul Tîrgoviște – I.M.U. Medgidia 3–2 (1–0)

Ambele echipe au început partida foarte prudent. Prima fază periculoasă se înregistrează abia în min. 22, cînd Pîrvu (Metalul) scapă o ocazie excelentă de a deschide scorul. Apoi jocul lîncezește pînă în min. 31, cînd Căpitan (I.M.U.M.), scăpat singur pe contraatac, ratează din interiorul careului mic. In min. 38 și 39, Pîrvu ratează încă două ocazii favorabile, pentru ca, tot el, în min. 41, să modifice pentru prima dată tabela de marcaj, la o gravă greșeală a portarului Serafet: 1-0 pentru Metalul.

La reluare, jucătorii din Medgidia intră hotăriți să egaleze. Au această posibilitate în min. 48 și 50, dar Constantin ratează copilărește de la cîțiva metri. In minutul 51, însă, el nu mai greșește ținta, reușind să speculeze o ezitare a fundașului Păun: 1-1. Tîrgoviștenii intră în derută pentru cîteva minute, dar Turcu readuce liniștea în tabăra sa, „păcălindu-l" pe fundașul Straton și portarul Serafet, la o centrare a lui Buzatu: 2-1 pentru Metalul. In min. 87, jucătorii de la I.M.U.M. au ocazia să egaleze, dar Bașchir, singur cu portarul la 8 m de poartă, șutează mult peste bară. Două minute mai tîrziu, Pîrvu speculează din nou o greșeală a portarului Serafet — care a ieșit neinspirat în afara careului — înscriind nestingherit, de la 20 m, în poarta goală: 3-1 pentru Metalul. Cînd mai erau 30 de secunde de joc, Coman reușește să înscrie spectaculos cu capul: 3-2.

Foarte bun arbitrajul lui C. Bărbulescu (București).

Olimpia Satu Mare – Chimia Făgăraș 3–2 (1–0)

CLUJ, 9 *(prin telefon).* — In minutul 57 al partidei, spectatorii veniți din Satu Mare erau nespus de fericiți: echipa lor conducea cu 3—0. Cum a fost, totuși, posibil ca în final Olimpia să obțină victoria doar la limită? Explicația este ușor de dat. La 3—0, sătmărenii au considerat jocul ca și încheiat, au oprit motoarele (de fapt, mai corect spus, li s-a terminat... benzina) și drept urmare Chimia, care pînă atunci nu se găsise, a preluat inițiativa și timp de aproape o jumătate de oră jocul s-a desfășurat într-un singur sens — spre poarta Olimpiei. Lipsa de claritate în acțiuni și pripeala în fazele de poartă au făcut ca numai două din ocaziile avute de făgărășeni să fie fructificate. In min. 71, *Boanță* a transformat o lovitură de la 11 m, acordată destul de ușor de arbitrul I. Ritter (Timișoara). Apoi, cu trei minute înainte de fluierul final, la o lovitură de colț, extrema stîngă a Chimiei, *Drăgoi*, a trimis balonul în plasă din apropiere. Autorii celor trei goluri ale Olimpiei au fost *Kincses* (min. 35 și 55) și *Both* (min. 57).

Sînt dator și cu o explicație în privința desfășurării jocului din prima repriză, în care ambele echipe s-au studiat reciproc, Olimpia vădind totuși un plus de claritate în fazele de atac. După felul cum au abordat meciul, sătmărenii au meritat victoria.

V. MOREA-coresp. principal

Minerul Anina – Știința Petroșani 1–0 (1–0)

CLUJ. 9 (prin telefon). Pe stadionul Municipal din localitate, echipa minerilor din Anina a făcut un pas spre divizia secundă, repurtînd o victorie muncită. Învingătorii au avut de partea lor o mai bună pregătire fizică, care le-a permis ca în repriza secundă să reușească să mențină minimul avantaj luat în primele 45 de minute. Studenții au acționat mai legat, dar atacurile lor s-au oprit la marginea careului de 16 m, unde apărarea supranumerică a fotbaliștilor din Anina a respins totul. În plus, jucătorii de la Știința au avut nesansa ca în minutele 52 și 72 șuturile lui Bulbucan și, respectiv, Bălăneanu să nimerească în bară, iar cu două minute înainte de sfîrșitul partidei Tudor a șutat din poziție foarte favorabilă la cîțiva centimetri alături de poartă.

Singurul gol al partidei a „căzut" în min. 43, cînd **Munteanu**, ajuns în careu, în apropierea liniei de fund, a trimis o pasă înapoi spre Lang, care a înscris din apropiere.

A condus bine V. Topan (Cluj).

PAUL RADVANI — coresp.

ȘTIINȚA BACĂU – METALUL PLOPENI 1–0 (1–0)

Din nou 1—0, de data aceasta în fața Metalului Plopeni, și Știința Bacău, indiferent de ce rezultat va obține în ultima etapă, s-a calificat în divizia B! Studenții au evoluat la un bun nivel pe toată durata partidei, au știut cînd să forțeze ritmul sau să temporizeze jocul, impunîndu-se în unele momente cu autoritate.

Inceputul reprizei l-a aparținut metalurgiștilor, care au construit cîteva atacuri la poarta Științei. In min. 8, Dragomir a făcut o cursă pe partea dreaptă, a ajuns pe linia de fund, de unde a centrat în careu, la colegul său, Panait; înaintașul Metalului a plasat balonul în colțul de jos, însă portarul Enăchiuc a fost pe fază și a respins mingea în corner. Apoi, băcăuanii au echilibrat jocul și au avut perioade îndelungi de dominare. Ei au reușit să-și concretizeze dominarea de-abia în minutul 40. La un atac al Științei, balonul ajunge la Mihalache, care luptează, însă nici apărătorii Metalului nu reușesc să clarifice situația, mingea este recuperată de același Mihalache, care, de data aceasta, o introduce în plasă. 1—0 pentru Știința.

După pauză, jocul a devenit mai lent, cu rare incursiuni periculoase la cele două porți. Acestui ritm impus de studenți, metalurgiștii nu-i găsesc antidotul, angrenîndu-se și ei în maniera de joc a băcăuanilor. Minutele trec fără să se petreacă ceva deosebit pînă în minutul 60. In acest minut, băcăuanii au pierdut o mare ocazie de a-și mări avantajul prin Mihalache, care, de la 6 m, nu a putut să trimită balonul în poartă. Pînă la fluierul final, tot studenții sînt aceia care au cîteva prilejuri mai bune de a marca, dar Mihalache și Ilarion au întîrziat, de fiecare dată, în situațiile de finalizare.

A arbitrat foarte bine G. Popovici, ajutat la linie de I. Drăghici și G. Popa (toți din București).

V. POMPILIU

fotbal

PETRICĂ RĂDULESCU ÎNCEARCĂ A TREIA OARĂ...

In toamna aceasta, Politehnica Galați încearcă pentru a patra oară — a treia oară sub bagheta antrenorului **Petrică Rădulescu** — să forțeze porțile diviziei A. Cunoscutul antrenor gălățean speră ca de data aceasta să intre în posesia miraculoasei chei, pe care pînă acum elevii săi au scăpat-o printre degete (toate cele trei încercări anterioare s-au soldat numai cu locul doi!). Pentru a-și realiza speranțele, antrenorul Rădulescu a hotărît să-și construiască o echipă pur studențească, renunțînd la serviciile lui **Costache, Iorgulescu** și **Profir**. In schimb, lotul va fi — probabil — completat cu **Dumbreanu, Tănăsescu** (Steaua), **Zdrălă** („U" Craiova), **Rizea** (Petrolul), **Bucur, Ungureanu** (Flacăra Moreni) și **Ion Ștefan** (Electronica Obor), care în prezent susțin examenul de admitere la diferite facultăți din Galați.

Doi foști steliști la Farul!

Farul Constanța a mai făcut două noi achiziții. De data aceasta este vorba de ex-steliștii Sorin Avram și Dumitru Cojocaru, care au primit dezlegare pentru clubul constănțean. De marți, ei au și început antrenamentele la noua lor echipă.

C. POPA
coresp. principal

C. S. M. Reșița în Iugoslavia

Echipa de fotbal C.S.M. Reșița a plecat în Iugoslavia, la Vîrșeț, ca invitată a clubului din localitate. Fotbaliștii reșițeni se vor pregăti timp de două săptămîni în Iugoslavia, urmînd să susțină și trei meciuri amicale, unul cu F. C. Vîrșeț, care activează în campionatul secund al Iugoslaviei, și două cu alte formații, tot din divizia B. Au făcut deplasarea 16 jucători, printre care *Căunei, Rednic, Nestorovici* și *Jac*, precum și cei doi antrenori, *P. Bratu* și *M. Jijic*.

P. BOCȘANU, coresp.

Noutăți de la „U" Cluj

Studenții clujeni au început de cîteva zile antrenamentele. Și antrenorul Ștefan Cîrjan este adeptul pregătirii prin meciuri de verificare. Primul, va avea loc simbătă, în compania cîștigătoarei „Cupei cupelor", Slovan Bratislava. Apoi, vor urma mai multe partide la Sighet (14—21 iulie) și Bistrița (21—28 iulie). La 29 iulie „U" Cluj va evolua la Iași, în cadrul unui turneu festiv organizat de Politehnica. De la 1 august studenții se vor reîntoarce la Cluj, unde vor susține numeroase jocuri amicale.

Despre „achiziții", antrenorul Cîrjan a eschivat discuția. Ne-a spus, totuși, că 7 tineri fotbaliști (printre care și un oltean!) dau în prezent examen de admitere la diferite facultăți din Cluj. Numele ni le va comunica, însă, după afișarea rezultatelor.

LA „U" CRAIOVA — ANTRENAMENTE ZILNICE

Luni, la Craiova, antrenorul Șt. Coidum a făcut apelul, vestind începerea unui nou an de activitate pentru echipa Universitatea. La apel au răspuns prezent 21 de fotbaliști. Un singur absent motivat: Circiumărescu, care se află în concediu, la mare, cu familia, pînă la 10 iulie. Printre prezenți a fost și Niță, care nu este încă restabilit complet și începînd de la 14 iulie va urma un tratament, la mare.

Joi are loc primul antrenament pe stadionul central, după care în fiecare zi se vor ține ședințe de pregătire. La începutul săptămînii viitoare, lotul se va deplasa la Sinaia (cabana Cumpăna), unde va sta pînă la 1 august, după care va reveni la Craiova.

Iată pe cei 21 de jucători: *Oprea, Pîlcă, Gaboraș, Niculescu, Deselnicu, Popa, Bitlan, Deliu, Mincă, Velea, Strîmbeanu, Ivan, Băiosu, Tacoi, Boșoteanu, Martinovici, Oblemenco, Neagu, Circiumărescu, Bălan, Dașcu II.*

ȘT. GURGUI, coresp. princ.

COPII — VREȚI SĂ JUCAȚI FOTBAL?

Clubul sportiv Progresul organizează o selecție la fotbal, pentru copiii născuți între anii 1953—1960. Amatorii se pot prezenta în fiecare zi, pînă la 30 iulie, între orele 9 și 12 pe terenurile din str. dr. Staicovici.

Copiii trebuie să aibă la ei pantofi de tenis și chiloți.

REGEP LA U.T.A.?

Doi jucători timișoreni, „politehnicienii" **MANOLACHE** și **REGEP**, și-au cerut dezlegarea. În timp ce primul jucător nu și-a exprimat încă opțiunea pentru un alt club, **Regep** și-a manifestat dorința de a activa în noul sezon la echipa campioană, **U.T.A.** Clubul **Politehnica Timișoara** nu s-a pronunțat încă asupra cererilor celor doi jucători.

P. ARCAN
coresp. principal

PORTUL CONSTANȚA – WUPPERTHAL 2–3 (1–1)

CONSTANȚA, 9 *(prin telefon).* — In cadrul „Cupei Litoralului '69" la fotbal, a avut loc astă-seară, pe stadionul 1 Mai, meciul dintre Portul Constanța și formația vest-germană Wupperthal. Jocul a fost de bună valoare tehnică și s-a desfășurat într-un tempo rapid. Oaspeții, cu cîteva individualități de certă valoare, au reușit să cîștige la limită, datorită finalizării unor acțiuni ofensive mai periculoase. Golurile au fost realizate de Caraman (min. 35), Cojocaru (min. 48) pentru Portul, Ivng (min. 38), Kohle (min. 58) și Proper (min. 70) pentru Wupperthal. A arbitrat bine S. Nicolau — Constanța.

L. BRUCKNER, coresp.

MICROSTATISTICĂ

- **În Oradea și județul Bihor activează 70 de echipe de seniori și 23 de juniori.**
- **Jucători legitimați — peste 1 700.**
- **Antrenori — 39, dintre care activi 29.**
- **Participări la competiții: Crișul Oradea (div. A); Crișul Oradea (rezerve-tineret); Olimpia Oradea (div. B); Dacia, Unirea I.A.S. și Dinamo Oradea, Bihoreana Marghita și Steaua roșie Salonta (div. C).**
- **14 echipe în campionatul județean.**
- **Echipe în campionate orășenești: 11 la Oradea, 9 la Salonta, 13 la Beiuș, 15 la Marghita.**
- **În campionatul de juniori: 9 echipe în seria I, 14 în seria a II-a.**
- **În Oradea există 8 terenuri de fotbal omologate și 5 de antrenament.**
- **Arbitri: 151 — dintre care 17 în lotul republican.**
- **Cele mai bune performanțe: I.C.O. — campioană a României (ediția 1948—49); PROGRESUL ORADEA — cîștigătoare a Cupei României (1956).**
- **Orădenii — antrenori și activiști sportivi — propun selecționerilor să-i urmărească pe Baumgartner, Cociș, Kun II și Sărac — pentru loturile A și B; Bulc, Sătmăreanu, Kovalcik, Barta și Kassai — pentru tineret și juniori.**

Fotbal în ORADEA

Un noian de date, de fapte, de lucruri ce se cer spuse, consemnate întotdeauna cînd reporterul își asumă răspunderea de a „lua în obiectiv" fotbalul de pe meleagurile Bihorului, ale Oradei. Fiindcă aici, poate mai mult ca în alte locuri, cînd vorbești de prezent gîndurile celor la care apelezi să-ți fie călăuze în a aprecia realizările actuale în acest sport, inevitabil, se îndreaptă și spre trecut, spre nume care s-au bucurat întotdeauna de prestigiu în viața fotbalistică a țării. Oradea, fotbalul de aici, a însemnat și va însemna și de acum înainte C.A.O. și I.C.O., Crișana, sau nume de fotbaliști ca Iuhas, Bodo și Spielman, Cociș, Băcuț, Serfőző și Barta, Bone, Raksi și Caricaș. Aceștia sînt doar cîțiva dintre apreciații jucători, sportivi ce au apărat cu cinste în atîtea rînduri culorile echipei naționale, ce au ajuns la o valoare și măiestrie sportivă recunoscute în țară și peste hotare.

Așadar, în aprecierile ce se fac la adresa fotbalului orădean de azi, implacabil, se pleacă de la cote înalte și, normal, pretențiile sînt mult mai mari de la cei ce au atît de îngrata misiune de a continua un drum început cîndva de autentice glorii.

NORMAL, EXPERIENȚA CU „PASARILE" CĂLĂTOARE N-A DAT REZULTATE!

Îmbătați de unele succese, datorate jucătorilor ridicați de pe terenurile cartierelor orădene, cîțiva dirigiutori ai fotbalului local au cam uitat că nimic nu vine de la sine și că problema schimbului de mîine e întotdeauna actuală. In urmă cu aproximativ zece ani munca cu copiii și juniorii a cam fost neglijată. Din dorința de a avea totuși rezultate, de a continua seria succeselor realizate cîndva, a început să se apeleze la jucători din alte locuri ale țării. Cînd Progresul Oradea intrase în zona retrogradării din divizia A, navetele spre București au început să sporească, și cum se întîmplă în cele mai multe cazuri de acest gen, nimeni și nimic n-a putut evita coborîrea vertiginoasă a fotbalului orădean spre anonimat. **„Cînd am venit la actualul club Crișul, am găsit o echipă formată din jucători adunați din toată țara, cu nimic legați de acest oraș. In trei ani s-au perindat pe la această formație peste 70 de fotbaliști. A trebuit să se petrească „marea dramă" — retrogradarea, pentru a se pune piciorul în prag, renunțîndu-se dintr-o dată la 17 jucători, printre care Solomon, Duca, Mureșan III, Damian". (BUJOR MERA — președintele clubului Crișul).**

Deci „experiența păsărilor călătoare" a eșuat. Nici nu se putea altfel. Chiar dacă Progresul Oradea, sau mai tîrziu Crișana, ar fi rămas în prima divizie a țării.

CEA MAI BUNĂ SOLUȚIE — PROPRIII JUNIORI

Actuala formație a Crișului — chemată să salveze onoarea unui oraș cu renume în fotbalul nostru — are o scurtă istorie pe cît de realistă pe atît de frumoasă, ce vine să confirme (dacă mai era nevoie!) că cea mai bună soluție în redresarea fotbalului orădean și în obținerea unor rezultate de prestigiu n-o puteau constitui decît proprii juniori, adică cei ignorați ani de-a rîndul. (Pentru a juca, mulți tineri și-au luat rămas bun de la echipele și antrenorii ce le dăduseră primele sfaturi în acest sport și au poposit, în orașe, aflate la multe sute de kilometri de Oradea). După retrogradare, antrenorul Petrică Rădulescu (pe care orădenii nu-l vor uita pentru lucrurile bune făcute, pentru munca depusă în alcătuirea unui nucleu de tineri cu care să piece la drum) a format un nou lot din cei mai buni juniori. Cu ei s-a intrat în divizia B, în focul unei lupte sportive intense și destul de dure pentru băieții andrii care nu împliniseră nici 18 ani. În primul an — locul 7. În ediția următoare a competiției, la talentul, la calitățile autentice s-au adăugat acumulările din domeniul experienței competiționale. Toate, dublate de o disciplină deosebită în pregătire, de pasiune și dorință de afirmare și-au găsit confirmarea în locul 2 în clasament și, după cum se știe, în participarea cu succes la barajul de la Timișoara pentru promovarea în divizia A.

Cine este Crișul de azi — trecut prin această metamorfoză — pe care cronicile sportive l-au prezentat cititorilor de cele mai multe ori în următoarea formulă: Baumgartner (Catona) — Balog, Sărac, E. Naghi, Popovici — Dărăban (Tomeș), Cociș (Serfőző) — Suciu, Kun I, Kun II (N. Alexandru), Harșani (Petrescu)? Este formația cea mai tînără din campionat — medie de vîrstă sub 23 de ani — echipa în care Tomeș, la cei 28 de ani ai săi, Harșani (27) și Suciu (26) sînt considerați „bătrînii". Explicabil. Pentru că **ani, munca antrenorilor și jucătorilor trebuie să-și găsească materializarea într-un joc frumos, dar și în rezultate pe măsura evoluțiilor, de multe ori atît de aplaudate în multe orașe. În acest campionat, Crișul a fost prea mult dezavantajată de arbitri** (n.n. — cu excepția jocului de la Oradea, cu Petrolul). **Citiți cronicile meciurilor Crișul — Steaua, F.C. Argeș — Crișul, „U" Cluj — Crișul, Crișul — „U" Craiova sau Crișul — Farul și o să vedeți că echipa a fost frustrată de punctele pe care le-ar fi meritat. Asemenea erori au avut efecte demoralizante asupra unor sportivi foarte tineri".**

IN LOC DE PEPINIERE, LOCURI DE REFUGIU

Din discuțiile purtate cu tovarășii **Al. Tordai** — vicepreședinte la C.J.E.F.S., **B. Mera, Al. Torjoc**, cu cîțiva dintre cei mai buni arbitri orădeni, printre care **M. Bădulescu, I. Erdős, I. Ciordaș** și **Tr. Joldoș**, cu numeroși iubitori ai fotbalului de aici, am dorit să aflăm păreri despre valoarea competițiilor locale, despre aportul formațiilor din campionatele orășenesc și județean (și, îndeosebi, cele de diviziile C și B) în descoperirea și pregătirea de noi talente, despre posibilitățile pe care le au de a promova jucători pentru prima divizie a țării, mai precis pentru formația locală, Crișul, și pentru echipa de tineret.

De la început, fără pic de ezitare, părerile tuturor au fost acelea că **„în divizia C primează lupta pentru puncte în dauna calității", că „în cele mai multe formații de aici activează jucători ce au trecut cîndva pe la Crișul sau Olimpia, din divizia B".**

„Munca de perspectivă există doar la clubul cu echipă de divizia A, care are și cadre competente și o bază materială corespunzătoare. Antrenorii de aici au dovedit multă preocupare pentru selecția și pregătirea copiilor și juniorilor. Totul a fost făcut după criterii bine stabilite. Munca neobosită, în perspectivă, a creat posibilitatea creării unei formații în care ne punem mari speranțe" (AL. TORJOC, vicepreședinte la clubul Crișul). Scurta declarație nu trebuie să surprindă prin optimismul ei. La clubul orădean sînt legitimați în prezent aproape 100 de fotbaliști: 18 la prima echipă, 18 la tineret și... largi posibilități de reîmprospătare a efectivelor din rîndurile celor trei echipe de juniori, iar mai tîrziu dintre cei 60 de copii cu care lucrează antrenori cu multă experiență ca Iuhas, Barta, Cociș, Vlad, Molnar, sub îndrumarea lui A. Ferenczi, antrenorul coordonator și al primei echipe. Deci la Crișul „procesul de producție" merge din plin. Așa a fost posibil ca „păsările călătoare" să nu-și mai poată găsi, aici, în goana după avantaje materiale, un cuib călduț.

Totuși, de ce duce lipsă Crișul la ora actuală? Ne răspunde președintele său, BUJOR MERA: „De un autobuz, de un medic — fiindcă unul singur este insuficient pentru un club de performanță, de masor — și de... arbitraje corecte. Pentru că, în ultimă instanță, eforturile depuse în atîtea puncte în dauna calității, cît și în cele mai multe formații de aici activează jucători ce au trecut cîndva pe la Crișul sau Olimpia, din divizia B".

„Munca de perspectivă există doar la clubul cu echipă de divizia A, care are și cadre competente și o bază materială corespunzătoare. Antrenorii de aici au dovedit multă preocupare pentru selecția și pregătirea copiilor și juniorilor. Totul a fost făcut după criterii bine stabilite. Munca neobosită, în perspectivă, a creat posibilitatea creării unei formații în care ne punem mari speranțe" (AL. TORDAI). „V-ați interesat de posibilitățile de selecție pe care le are acest club cu echipă în divizia A. Vă rog să rețineți: din campionatele inferioare au fost promovați la Crișul doar Baumgartner — pe cînd avea 16 ani — de la Săcuieni, Dărăban și Bulc, din Orașul Dr. Petru Groza. În rest, nimic. În schimb, clubul nostru furnizează jucători la alții, de pildă la Olimpia, care activează în divizia B. Deci, în loc ca promovarea să se facă de jos în sus, spre divizia A, realitatea e alta" (B. MERA).

Loturile formațiilor de divizia C, îndeosebi cele din Oradea, confirmă cele spuse de interlocutor. Am urmărit un meci dintre Dinamo și Unirea I.A.S. Valoarea jocului practicat — îndoielnică. Tineri de perspectivă — nimic. Cel mai bun jucător de pe teren a fost o extremă stîngă, care a jucat acum cîțiva ani la Crișana. Ce se poate face în această direcție? Greu de dat o soluție salvatoare. Considerăm că e cazul ca federația să analizeze dacă e necesar să se mai continue cu o atît de largă participare în divizia C: 8 serii a 16 echipe. Multe dintre aceste formații stau prost cu baza materială, sînt lipsite de orice mijloace pentru deplasări și echipament. Uneori nu sînt fonduri nici pentru a se plăti baremurile de arbitraj. În acest sens, nici cele trei formații din Oradea nu fac excepție, ca de altfel și Steaua roșie Salonta. La meciul Dinamo Oradea — Unirea I.A.S. s-au vîndut 17 bilete, iar baremul arbitrilor din Satu Mare și Carei, plus taxa pentru medic și omul de la poartă a costat aproape 500 lei. Din aceste motive financiare, Dinamo Oradea nu s-a prezentat la un joc. Nici divizionara B — Olimpia — nu stă mai bine în această direcție. Situația creează multă bătaie de cap secției de fotbal și, în special, antrenorului L. Zilahi, care în ultimii doi ani a demonstrat că vrea să facă o treabă bună. El își pierde foarte mult timp cu rezolvarea unor treburi administrative, care nu sînt de competența lui.

„ÎNMULȚIȚI NUMĂRUL ECHIPELOR CU 2 ANTRENAMENTE PE SĂPTĂMÎNA"...

Și la Oradea terenurile constituie o problemă spinoasă. Față de acum 4—5 de ani, la acest capitol s-au obținut unele realizări. Dar față de numărul echipelor angrenate în diferitele competiții (div. A, B, C, campionat județean și orășenesc, de juniori și copii, școlari, și interstrăzi) acestea sînt insuficiente. Divizionara C. Dacia, de pildă, nu are teren. Cînd organizează meciurile acasă se roagă de cei de la Dinamo sau Unirea să le pună la dispoziție terenul. Citeodată, nu e de găsit cel care trebuie să dea aprobarea, altădată e plecat paznicul cu cheile de la poartă și vestiare. Se întîrzie începerea partidei, oaspeții nu mai vor să joace după o oră, două de așteptare, se fac contestații etc.

„Stadionul Crișul e folosit cîte 10—12 ore pe zi. Dacă înmulțiți numărul echipelor cu cel puțin două antrenamente ce trebuie făcute într-o săptămînă (fără să mai adăugăm jocurile oficiale), o să vedeți că, practic, multe formații nu au unde să se pregătească. Apoi, vorbim mereu despre copii, despre atragerea lor spre fotbal, de organizarea unor competiții pentru ei — minifotbal, campionate școlare, interstrăzi. Dar unde să se desfășoare toate acestea? Nici o școală nu are un teren destinat fotbalului, nici o bază sportivă nu este la dispoziția elevilor. Nu e cu putință. Cînd găsim un loc viran și vrem să amenajăm acolo un teren de sport pentru o asociație este nevoie de 20—25 de semnături, aprobări și paraaprobări. D.S.A.P.C.-ul a neglijat o problemă atît de importantă: LOCURILE DE JOACA PENTRU COPII" (A. TORDAI).

Da, această stare de lucruri există la Oradea. Pe str. General Magheru, între două blocuri, vreo 10 copii jucau fotbal. Un spațiu mic. Într-o parte, geamurile apartamentelor, în alta, cineva bătea un covor. Praful era inspirat de copiii care simțeau nevoia să facă mișcare, să joace mingea.

CAVALERII FLUIERULUI AU CÎTEVA PROPUNERI

În județul Bihor, și în primul rînd la Oradea, există un colectiv de arbitri (peste 150) recunoscut prin valoarea pe care o au cei mai mulți dintre ei. Sînt cei ce asigură, duminică de duminică, conducerea jocurilor din campionatul orășenesc sau județean, din cel al juniorilor sau școlarilor. Cei mai buni dintre ei (17) conduc partide în competițiile republicane. Cei cu care am stat de vorbă ne-au expus modul cum se pregătesc, grija față de cadrele tinere ce există aici, preocuparea organelor sportive și a colegiului județean pentru formarea de noi arbitri. Disciplina în competițiile desfășurate pe raza orașului și județului au apreciat-o ca satisfăcătoare. Cu toții au ținut să adreseze cîteva propuneri. Iată-le: 1) delegările arbitrilor orădeni la meciurile de diviziile A și B și la meciurile decisive din divizia C să se facă pe brigăzi. La Oradea există cadre suficiente și bine pregătite. Aceasta ar duce la o bună omogenizare, la o înțelegere reciprocă între arbitrul de centru și tușieri; 2) ideea specializării în arbitraj, „centrul" sau „tușier" este greșită. Ar însemna o limitare a cunoștințelor, ar scădea interesul pentru perfecționare; 3) să se revadă actualul regulament de promovări, care așa cum a fost conceput nu favorizează afirmarea unor arbitri tineri, cu reale posibilități; 4) să se evite, pe cît posibil, modificările de delegări în preziua meciului; 5) membrii colegiului central — în limita posibilităților — să se deplaseze mai des în județe, să ia parte la ședințele unor colegii, mai ales cînd se fac analizele anuale; 6) ținînd seama de valoarea și numărul arbitrilor, Oradea să stea mai mult în atenția Colegiului central cînd e vorba de delegări la meciurile din diviziile A și B.

Constantin ALEXE

ANCHETA NOASTRĂ ÎN MARILE CENTRE SPORTIVE

sportul LA ORADEA

● De la Iuhas, Bodo, Băcuț, la Popovici și frații Kun ● Metamorfoza Crișului ● Copiii și juniorii — în prim plan ● De ce atîtea aprobări pentru transformarea unui teren viran într-unul de sport? ● Oradea să stea mai mult în atenția Colegiului central de arbitri

Într-un număr viitor: sportul la ARAD

BALONUL E ROTUND

DUREROASA ALTERNATIVĂ

Vacanța estivală a pătimașei sfere de piele ne dă răgaz să gîndim și asupra unor aspecte „laterale" din viața fotbalului, dar care au o importanță certă... Uneori chiar și puțin umor. Iar — cîte o dată — destul de multă tristețe...

S-a arătat, recent, cum un arbitru, socotit cel mai bun al anului, a primit trofeul suprem, la cîteva zile după ce același for oficial îl tăiase de pe lista candidaților propuși să intre în grupul colegilor lor europeni!

O anomalie mai puțin veselă mi s-a părut însă prezența arbitrilor străini la fiecare perioadă finală din campionatul nostru divizionar.

Am făcut o tradiție din a ne adresa unor conducători de joc din alte țări, socotindu-i pe ai noștri inapți să fluiere în numele justiției pe un teren de sport.

Să nu uităm că avem un public care judecă, în general prompt și obiectiv tot ceea ce se petrece în cel mai drag joc de pe glob.

Acestui public nu poate să-i scape o astfel de dilemă necruțătoare:

— sau arbitrii noștri nu au valoarea și competența necesară;

— sau arbitrii noștri nu sînt cinstiți.

Teribilă și ofensatoare alternativă!

Cu mîna pe inimă și pe conștiință mărturisim că noi n-am putea opta pentru nici una din cele două presupuneri, la care o astfel de situație te conduce în mod fortuit, pe linia celui mai simplu raționament din lume.

Să fie chiar așa?

O serie de arbitri români au condus pe alte meleaguri partide internaționale de mare interes, cucerind recunoștința echipelor, aplauzele publicului, prețuirea și elogiile presei.

In competiția internă a primelor 16 formații — cu anumite și inevitabile excepții — presa noastră a distribuit „cavalerilor negri" atîtea stele cîte ar fi putut să acopere întregul firmament!

Necinstea?

Oare putem contesta în bloc onestitatea corpului de arbitri pe care-l avem? Dacă există cazuri individuale de acest gen, federația are latitudinea și — mai mult: datoria — să le analizeze și să le rezolve.

Și apoi, adîncind puțin lucrurile... Ce garanții de imparțialitate prezintă un arbitru străin? Și în ce constă aceste garanții?

Cineva este oare corect numai fiindcă s-a născut pe alte meridiane geografice? Sau devenim cinstiți imediat ce trecem granița?

Am să citez un singur exemplu, cazul lui Tesici care a condus — cu cîtăva vreme în urmă — meciul (oficial) Internazionale — Dortmund. Ulterior, un turist compatriot a povestit că l-a văzut pe arbitrul cu pricina într-un plăcut „sejour" milanez de cîteva săptămîni, ca invitat al clubului gazdă. Sesizată, Federația de fotbal iugoslavă a anchetat cazul, a stabilit vinovăția lui Tesici și l-a suspendat pe viață...

Dacă avem și noi faliții noștri în materie de arbitraj, este treaba Federației să se descotorosească de ei.

Dar nu trebuie să aruncăm — chiar și într-un mod indirect — perdeaua de neîncredere și suspiciune asupra unei întregi categorii de oameni dăruiți sportului.

Campionatul intern se poate desfășura foarte bine cu propriile noastre cadre..

Nu apărăm pe nimeni, nu avem intenția să pledăm în favoarea cuiva.

Scriem numai fiindcă este o chestiune de logică și o problemă de principiu.

Ecusonul F.I.F.A. sau F.R.F. își poate pierde întreaga sa valoare dacă l-am cusut pe o inimă în care nu credem, iar fluierul devine un corp delict în buzunarul unor cavaleri lipsiți de prestigiul funcției ce li s-a încredințat...

Să restituim arbitrilor români de fotbal respectul datorat demnității și sportivității lor!

Petre STEINBACH

LOTO — PRONOSPORT

Pentru a veni în sprijinul participanților prezentăm o schemă la LOTO de 7 numere pe 7 variante.

Desfășurarea este următoarea: 1—2—3; 1—4—5; 1—6—7; 2—4—6; 2—5—7; 3—4—7; 3—5—6.

Natural că aceste numere sînt teoretice, participanții putînd face înlocuirile cu numerele preferate, avînd însă grijă să respecte desfășurarea.

De exemplu, dacă un participant dorește ca în locul numărului 1 să treacă numărul 80, atunci pe toate variantele unde întîlnește numărul 1 va trebui să treacă numărul 80.

În acest fel pot fi schimbate toate cele 7 numere teoretice cu alte 7 numere alese de către participant.

Considerăm că această schemă poate fi folosită cu succes la tragerea Loto de mîine care va avea loc în sala clubului Finanțe-Bănci din strada Doamnei nr. 2 cu începere de la ora 19. Tragerea va fi radiodifuzată.

Numerele extrase la concursul PRONOEXPRES nr. 28 din 9 iulie

EXTRAGEREA I:
1 44 42 29 9 39
Fond de premii: 392.890 lei.
EXTRAGEREA a II-a:
35 32 11 17 38 36 3
Fond de premii: 321.692 lei.
Premiile întregi și sferturi de la tragerea LOTO din 4 iulie 1969
EXTRAGEREA I:
Categoria I: 2 variante sfert a 30.307 lei; a II-a: 4 variante întregi a 21.393 lei și 1 variantă sfert a 5.348 lei; a III-a: 65 a 1.505 lei și 62 a 376 lei; a IV-a: 301 a 423 lei și 221 a 106 lei; a V-a: 665 a 228 lei și 523 a 57 lei.
EXTRAGEREA a II-a:
Categoria B: 3 variante sfert a 43.571 lei; C: 4 variante întregi a 24.897 lei și 5 variante sfert a 6.224 lei; D: 374 a 100 lei și 1.352 a 25 lei.

CIȘTIGATORII AUTOTURISMELOR DE LA CATEGORIILE a V-a și a VI-a ALE CONCURSULUI EXCEPȚIONAL PRONOEXPRES DIN 29 IUNIE 1969

Categoria a V-a: cîte un autoturism Dacia 1100: Szmida Otilia din Brașov, Enache Vasile — Otopeni Ilfov, Oiteanu Gheorghe — Modelu Ialomița; un autoturism Moskvici 408: Iavorschi Aurelia — Vicov de Sus — Suceava; un autoturism Skoda 1000 MB: Șerbănuț Petre din Tg. Mureș; Categoria a VI-a: cîte un autoturism Dacia 1100: Badea Ion — Mușetești — Argeș, Ciobanu Dumitru Solca-Suceava, Gotcu Ioan — Salonta — Bihor; un autoturism Moskvici 408: Urecheatu Iosif — Petroșani și un autoturism Skoda 1000 MB: Bar Alexandrina din Tecuci.

sportul în lume

De la trimisul nostru special la Istanbul, RADU VOIA

DOAR ÎN TURNEUL FEMININ DE TENIS AM DEBUTAT CU SUCCES

Intr-o atmosferă festivă a avut loc, miercuri dimineață, pe terenurile Tenis Club Dagcilik din Istanbul, inaugurarea ediției a X-a, jubiliară, a Balcaniadei de tenis. Sportivi din 5 țări — Bulgaria, Grecia, Iugoslavia, România și Turcia — vor lupta aci, pînă la finele săptămînii, pentru titlurile de campioni balcanici la feminin și masculin.

În prima rundă a întrecerii rezervată fetelor, echipa țării noastre a întîlnit pe cea a Turciei. Sportivele gazde, cunoscute ca fără prea mari veleități, au opus o relativ slabă rezistență româncelor — învingătoare la scoruri categorice: Iudith Dibar-Lutfie Ambar 6—0, 6—1; Eleonora Dumitrescu — Rosi Feldman 6—0, 6—0; Iudith Dibar, Julieta Boboc — Lutfie Ambar, Rosi Feldman 6—1, 6—1. Rezultat final: **România—Turcia 3—0.** De remarcat — joc bun prestat de românce la dublu.

În cealaltă întîlnire feminină **Iugoslavia** a învins **Grecia** cu **2—1:** Irena Skulj—Dionisia Asteri 6—4, 6—2, Alenka Pipan — Caroll Kalogheropoulos, 3—6, 1—4 (abandon Alenka); Irena Skulj, Alenka Pipan — Caroll Kalogheropoulos, Xantepe Vasiliadu 3—6, 6—4, 6—4.

Seara au fost decișii învingătorii primelor jocuri din turneul masculin: **Iugoslavia — Turcia 3—0** (Franulovici—Aydin 6—1, 6—3, 6—1; Ivancici—Orenli 8—6, 2—6, 6—3, 6—3; Franulovici, Stolcer—Aydin, Gürsoy 6—3, 6—0, 6—3) și **Grecia — România 2—1** (Kalogheropoulos — Dron 3—6, 4—6, 7—5, 6—2, 6—1; Gavrilidis—Mărmureanu 4—6, 3—6, 1—6; Kalogheropoulos, Gavrilidis — Mărmureanu, Santei 6—3, 3—6, 7—5, 6—8, 6—1).

Se poate spune că meciul nostru a stat în mîna lui Dron. Într-adevăr, el a trecut pe lîngă o prețioasă victorie în fața lui Kalogheropoulos. În primul set, Sever Dron se detașează (4—0) în cîștigător, fără dificultăți. În continuare, el depune eforturi mai susținute pentru a face față valorosului său adversar, dar muncind enorm, alergînd după fiecare minge se impune și în setul al doilea (în care a recuperat de la 0—2). În setul următor se merge pe cîștig de serviciu pînă la 4—4, cînd Dron, reușind un breack, deține, ceva mai tîrziu, un avantaj copios: 5—4 și 30—15. În acest moment o minge controversată întrerupe cei doi pași pe care-i mai avea de făcut pentru a obține victoria și el pierde, în prelungiri, cu 5—7. Dron mai are un reviriment la începutul setului al patrulea, cînd conduce cu 2—0 și 40—0 pe serviciul lui Kalogheropoulos, dar epuizat de efortul depus pierde vreo 10 mingi de ghem și orice șansă de cîștig. Apoi, Mărmureanu îl învinge cu ușurință pe Gavrilidis, echilibrînd scorul. Din păcate, partida de dublu, decisivă, nu ne-a putut aduce succesul dorit, deoarece — cu toate eforturile lui Ion Santei (care l-a înlocuit pe Dron) — cuplul român a fost insuficient de omogen și rezistent în fața mai rutinatei perechi elene.

Joi, jucătoarele noastre au zi de odihnă, iar băieții îi întîlnesc pe tenismanii turci.

ÎNTRECERI BALCANICE

Disputa taleriștilor se anunță foarte echilibrată

În zorii zilei de miercuri, au început întrecerile trăgătorilor, care țintesc în ultimă instanță titlurile balcanice la skeet și talere. Competiția are loc pe cochetul poligon din Parcul Sarabya (inaugurat cu doi ani în urmă) de pe vîrful unei coline ce străjuiește intrarea de nord a Bosforului în Marea Neagră. O privelițe minunată se oferă ochilor, dar pitorescul locurilor prezintă, totuși, inconveniente pe plan sportiv. Într-adevăr, domnește aci aproape în permanență un vînt puternic.

Disputa sportivilor în proba de talere aruncate din turn (skeet) va dura două zile. Sînt cîte 200 de talere la individual și pe echipe. Judecînd după cifrele obținute la antrenamente, lupta pentru locul întîi se va da între trăgătorii României și cei ai Greciei. Elenii Meimeridis și Patronis au tras foarte bine, primul reușind să doboare de două ori 25, iar al doilea 24 și 25 de talere. Din reprezentativa noastră a impresionat, la aceste ședințe de pregătire, Gheorghe Sencovici, care de trei ori a doborît 24 de talere; ca și Dumitru Danciu cu 25 și 24. În fine, am mai notat pe concurentul turc Gunes (24, 25) și pe bulgarul Tasev (24, 24). Participă la Balcaniada trăgătorilor 4 țări: Bulgaria, Grecia, România și Turcia. În total, 19 sportivi.

La 1 august încep pregătirile boxerilor fruntași

Ediția a VI-a, găzduită de orașul Galați

Cu prilejul campionatelor europene de la București, conducătorii federațiilor de box din Iugoslavia, Bulgaria, Turcia și România au discutat amănunte privind organizarea Balcaniadei de box din acest an. Se știe că întrecerile pugiliștilor din Balcani vor avea loc în țara noastră, la Galați, în perioada 9—14 septembrie. Primele cinci ediții s-au disputat la Istanbul (1960), București (1961), Sofia (1962), Belgrad (1966) și Istanbul (1967). La patru dintre ele — cu excepția celei de la Belgrad — boxerii români au cucerit cele mai multe titluri balcanice. Este probabil ca la confruntările de la Galați să participe și boxeri din Grecia. La 1 august, după o binemeritată vacanță, fruntașii boxului nostru — din rîndurile cărora nu vor lipsi campionii europeni Ciucă, Dumitrescu, Cuțov și Alexe — își vor începe pregătirile.

Alți solitari... în jurul lumii

Timp de aproape 4 ani, acești doi tineri indieni vor colinda lumea, făcîndu-i înconjurul pe bicicletă. Studentul Indrajit Mukerji și proaspătul inginer Aloke Banerjee, ambii din Calcutta, încalecă biciclete „Norton" de fabricație indiană. Încheindu-și tura europeană, ei vor trece, pentru sezonul de iarnă, din Sicilia în Africa, iar apoi, prin cele două Americi, în Japonia și Australia, înainte de a se întoarce din nou acasă, în India.

Fotografia îi reprezintă în trecere prin București.

Foto: Vasile BAGEAC

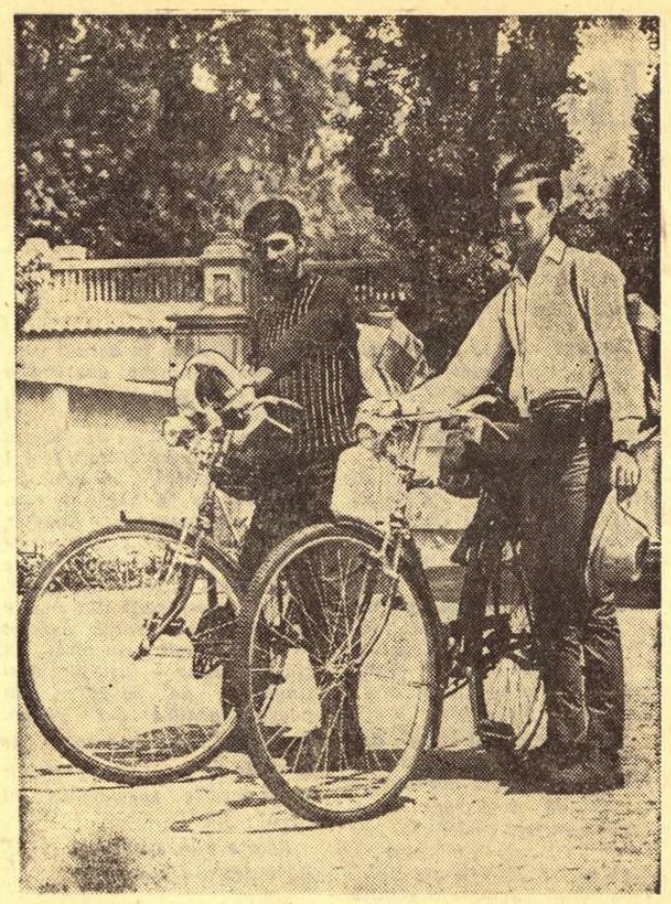

HANDBALIȘTII ROMÂNI LA A 2-A VICTORIE în turneul internațional de la Madrid

MADRID, 9 (Agerpres). — Turneul internațional masculin de handbal de la Madrid a programat alte trei meciuri. Selecționata României a învins cu scorul de 22—18 (12—7) echipa Norvegiei. Gruia a marcat 9 puncte. S-au mai remarcat din echipa României Gațu și Popescu, care au înscris cîte 3 puncte. În alt meci, echipa Franței a dispus cu scorul de 21—13 (9—7) de echipa Spaniei. Echipa Portugaliei a învins cu scorul de 22—10 (6—6) o selecționată regională.

LA ȘAH

Moscova — București 11½-8½

MOSCOVA, 9 (Agerpres). La Moscova a luat sfîrșit întîlnirea internațională de șah dintre echipele orașelor Moscova și București. Șahiștii sovietici au obținut victoria cu scorul final de 11½—8½ puncte. În prima partidă, Smislov a cîștigat la Gheorghiu, iar în cea de-a doua oficialii au consemnat remiză. Cele două partide dintre Kușnir și Nicolau au luat sfîrșit cu un rezultat de remiză.

MERCKX SE ARATĂ ÎN CONTINUARE IMBATABIL...

Etapa a 11-a a Turului Franței, **Briançon—Digne** (198 km), care a cuprins și escaladarea ultimelor două vîrfuri din Alpi (Vars — 2 111 m și D'Allos — 2 243 m), a confirmat marea clasă a belgianului **Eddy Merckx.** El a cîștigat etapa în 5 h 58:55, iar italianul **Gimondi** a fost creditat cu același timp. În clasamentul general individual continuă să conducă **Merckx,** urmat de francezul **Pingeon** la 5:43, italianul **Gimondi** la 7:49, francezul **Poulidor** la 9:41, olandezul **Wagtmans** la 11:35 și spaniolul **Gandarias** la 12:28.

Veliștii români la Warnemünde

WARNEMÜNDE, 9 *(prin telefon).* — „Ostseewoche" — săptămîna velistică a Mării Baltice — este în plină desfășurare la Warnemünde, în R.D. Germană, unde se întrec sportivi reprezentînd Belgia, R.D.Germană, Polonia, România, Ungaria și U.R.S.S. Întrecerile cuprind clasele 420, Dragon, Star, F.D. și Finn, gazdele și veliștii sovietici alinîind echipaje la toate clasele. România participă la clasele olimpice Star și F.D.

Vîntul, foarte puternic, a dat destul de furcă concurenților, silindu-i, în majoritate, să abandoneze; n-a făcut excepție nici campionul olimpic Mankin (U.R.S.S.). În ce-i privește pe români, în prima regată de Star, echipajul M. Dumitriu - N. Iliescu a ocupat locul 7 din 16 ambarcații, iar în regata a doua locul 6, fiind actualmente pe locurile 5—6 ale clasamentului general. La clasa Finn (52 de partanți), E. Enopian a ocupat locul 17, Gh. Nicolcioiu — 18, P. Purcea — 23 și N. Opreanu — 28 la capătul primei regate. În regata a doua, vîntul foarte puternic a decimat plutonul de yachtmeni, numărul abandonurilor constituind un adevărat record: au trecut linia de sosire doar 28 de Finn-uri (Gh. Nicolcioiu locul 8, P. Purcea locul 12; ceilalți sportivi români au fost nevoiți să abandoneze ca urmare a serioaselor avarii).

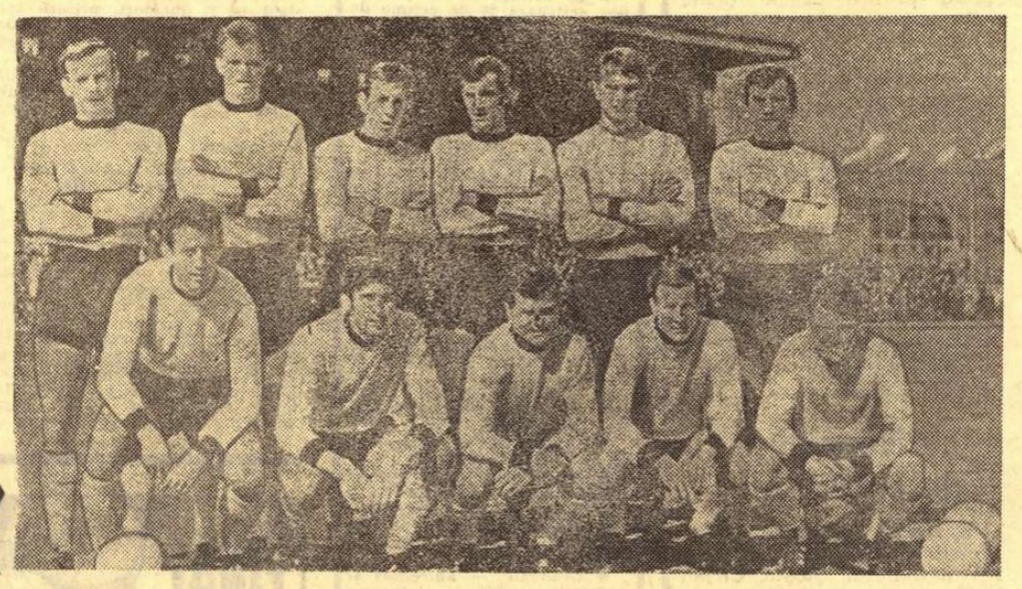

LEGIA VARȘOVIA: de la stînga la dreapta în picioare, Stachurszki, Blaut I, Zygmunt, Niedziolka, Grotynski, Trzaskowski, în rîndul de jos: Zmijewski, Deyna, Brychczy, Gadocha, Blaut II.

LEGIA VARȘOVIA: A mai jucat în România, în Cupa cupelor, dar cu... Galatasaray

Legia Varșovia, campioana Poloniei, a mai evoluat în România în cadrul unui meci oficial. Mai exact, la 10 decembrie 1965, pe stadionul „23 August", în cadrul „Cupei cupelor", cînd a susținut al treilea joc (pe teren neutru) cu formația turcă Galatasaray. Polonezii au învins atunci cu 1—0 și s-au calificat în sferturile de finală ale întrecerii. Am răsfoit colecția ziarului și am comparat formația de atunci cu cea de azi a echipei poloneze. Numai trei jucători de acum patru ani mai figurează azi în echipă. Este vorba de fotbaliști foarte valoroși, cu mare experiență, oamenii de bază ai echipei militare din Varșovia: Blaut, Zmijewski și Brychzy.

Alături de Gornik Zabrze, Legia Varșovia este considerată cea mai bună echipă poloneză. În acest an, cele două formații s-au detașat de celelalte, participînd la o spectaculoasă cursă pentru titlu. A cîștigat Legia, care a totalizat 39 puncte, față de cele 37 realizate de Gornik. Golaverajul Legiei demonstrează un atac și o apărare bine puse la punct: 56 de goluri marcate și numai 15 primite. În finala „Cupei Poloniei", cele două echipe s-au întîlnit din nou: Gornik s-a revanșat, obținînd victoria cu 2—0.

Legia a cîștigat de 4 ori campionatul: în 1955, 1956, 1960 și 1969 și tot de atîtea ori cupa: 1955, 1956, 1964 și 1966. În competițiile oficiale, Legia a avut următoarea evoluție:

În C.C.E. 1956: *eliminată din primul tur cu 2—0 și 0—5 de Slovan Bratislava;* 1960: *eliminată din primul tur de Aarhus (Danemarca) cu 1—0 și 0—3.*

În Cupa cupelor: *1964—65: eliminată în sferturile de finală de München 1860 cu 0—4 și 0—0; în 1966: eliminată în primul tur de Chemie Leipzig cu 0—3 și 2—2.*

În prezent, Legia are în componența ei mai mulți titulari ai echipei naționale: perechea de mijlocași Deyna, Blaut, *fundașul* Gmoch *și extrema* Zmijewski. *Iată și echipa standard:* Grotynski — Stachurszki, Zygmunt (Gmoch), Niedziolka, Trzaszkowski — Deyna, Blaut — Zmijewski, Brychczy, Pieszko, Gadocha.

După terminarea campionatului, Legia a întreprins un turneu peste Ocean.

prezentări de
ION OCHSENFELD

Faceți cunoștință cu adversarele echipelor U. T. A. și STEAUA

GLASGOW RANGERS: Un turist devine portarul echipei...

Henderson, cel mai bun atacant al echipei Glasgow Rangers, văzut de un caricaturist scoțian

Cînd vorbim despre fotbalul scoțian, gîndurile se îndreaptă numaidecît la cele mai bune formații de club, Celtic și Rangers, ambele din Glasgow, rivale eterne, care într-o întîlnire directă atrag nu mai puțin de 130 000 de spectatori pe Hampden Park, cel mai mare stadion al Europei. Timp de cîteva decenii, Glasgow Rangers a constituit prima vioară a fotbalului scoțian, dar de cîțiva ani balanța s-a înclinat în favoarea echipei lui Jock Stein. Și totuși, Glasgow Rangers, al cărui manager este Scot Symon, rămîne o formație valoroasă, deși în ultimii ani Celtic a cîștigat majoritatea întrecerilor cu eterna sa rivală. În actualul campionat, Rangers a ocupat locul al doilea, iar în finala Cupei Celtic a cîștigat clar cu 4—0.

Palmaresul echipei Rangers este deosebit de bogat. A luat startul de 6 ori în C.C.E. și, de fiecare dată, a avut o comportare meritorie. În 1957 ea a fost eliminată în optimi de Nice, după trei jocuri (2—1, 1—2, 1—3), iar în anul următor, tot în optimi, este eliminată de Milan cu 1—4 și 0—2. În 1960, se califică pînă în semifinale, unde pierde meciurile cu Eintracht Frankfurt cu 1—6 și 3—6. În 1962, se califică pînă în sferturile de finală, fiind eliminată de Standard Liège cu 2—0 și 1—4. Un an mai tîrziu, este eliminată în primul tur de Real Madrid cu 0—1 și 0—6, iar în 1965 se califică din nou pînă în sferturi, cedînd în fața echipei Internazionale (1—0 și 3—1).

În Cupa cupelor, evoluția formației scoțiene a fost mai valoroasă. În 1961 pierde în finală cu Fiorentina, iar în 1967 se califică din nou în finală, cedînd lui Bayern München cu 0—1, după prelungiri.

Cei mai buni jucători ai echipei sînt internaționalii **Henderson, McKinnon** și **Greig** fotbaliști cu vechi state de serviciu la Rangers. Achiziția portarului se leagă de o întîmplare interesantă. Acum cîteva săptămîni turistul vest-german **Neff** s-a prezentat la clubul Rangers și s-a oferit să joace în echipă. Proba practică a reușit și clubul a încheiat cu el un contract, deși în R.F.G. acesta fusese pînă atunci un amator anonim...

LIA MANOLIU PE LOCUL II ÎN CONCURSUL DE LA KÖLN

Engel, Pennel și Dionisi — egali la săritura cu prăjina

KÖLN, 9. — În cadrul concursului atletic internațional desfășurat în nocturnă la Köln, recordmana mondială la aruncarea discului, Liesel Westermann (R.F.G.) a realizat performanța de 62,18 m. Pe locul doi s-a clasat campioana olimpică Lia Manoliu (România) cu 58,07 m. Campioana olimpică Colette Besson (Franța) a terminat învingătoare în proba de 400 m cu 54,2. Roelants (Belgia) a ocupat primul loc la 5 000 m plat în 13:34,6 (record belgian). Alte rezultate: **masculin:** 110 m garduri: Davenport (S.U.A.) 13,5; 1500 m Tummler (R.F.G.) 3:40,7; 400 m garduri Schubert (R.F.G.) 50,3; 100 m Ramirez (Cuba) 10,5; greutate Birlenbach (R.F.G.) 19,86 m; **feminin:** 100 m Cobian (Cuba) 11,8.

De remarcat că în proba de săritură cu prăjina trei atleți au realizat aceeași performanță, 5,00 m, locul întîi fiind însă atribuit vest-germanului Engel, care a trecut din prima încercare. Pe locurile 2—3, la egalitate, s-au clasat Pennel (S.U.A.) și Dionisi (Italia).

ROMÂNIA-CEHOSLOVACIA

(Urmare din pag. 1)

Europei și Americii. Așadar, în afara atletelor din România și Cehoslovacia vom putea urmări evoluția recordmanei mondiale la aruncarea discului *Liesel Westermann,* a fostei recordmane mondiale la pentatlon *Heide Rosendahl* (va participa la lungime), a aruncătoarei de suliță *Ameli Koloska* (toate din R.F. a Germaniei), a campioanei olimpice la aruncarea suliței *Angela Nemeth* (Ungaria) etc. Este probabil ca la startul cursei de 800 m în afara *Ilenei Silai* și *Jaroslavei Jehlickova* să se alinieze și recordmana lumii, iugoslava *Vera Nikolici.*

● Sîmbătă și duminică are loc la Praga un concurs internațional la care vor participa și cîțiva atleți români: *Dan Hidișanu* (110 mg), *Mihai Zaharia* (lungime), *Valeriu Răuț* (triplu) și *Argentina Menis* (disc).

● În zilele de 16 și 17 iulie se va desfășura pe stadionul Karaiskakis din Atena meciul dintre echipele de juniori ale Greciei și României. Întîlnirea contează ca revanșă a meciului de anul trecut de la Brașov, care a fost cîștigat de tinerii atleți români.

● La 18 iulie, campioana olimpică *Lia Manoliu* va participa la o mare competiție internațională la Londra. După cîteva zile, adică la 21—22 iulie, stadionul olimpic din Stockholm va găzdui meciul triunghiular dintre naționalele masculine ale Sueediei, Italiei și României. Prima ediție a acestei întîlniri a avut loc în toamna anului trecut pe stadionul olimpic din Roma și a fost cîștigată de atleții italieni.

INTERNAȚIONALELE ROMÂNIEI LA ORDINEA ZILEI

Stadionul Republicii din Capitală, pe care, la ora actuală, se operează ultimele adăugiri ale stratului de „tartan" indigen, va găzdui la 26 și 27 iulie a XVIII-a ediție a Campionatelor internaționale de atletism ale României. Federația noastră a trimis din timp invitații de participare mai multor foruri atletice naționale. Pînă acum au confirmat prezența atleților lor la București federațiile din: *Franța, Austria, R.D. Germană, Norvegia, Cehoslovacia, Iran, Polonia, Kenya, Cuba, Bulgaria, Grecia, Spania, Turcia, Olanda, Belgia, Finlanda, Luxemburg și Elveția.*

★

Rezultate din concursuri. BUCUREȘTI. Pe stadionul Dinamo, concurs de casă dinamovist cu participarea și a altor atleți din Capitală: 400 m: Gh. Ungureanu 49,6; 3000 m: R. Rusu 8:35,0, A. Grosu 8:38,6; 10000 m: N. Mustață 29:37,4, D. Buiac 32:25,2; ciocan: V. Tibulschi 64.66; suliță: M. Petra 68,20; suliță F: Elisabeta Prodan 46,90. TIMIȘOARA. Dimitrie Marian a aruncat sulița la 67.68, iar juniorul Ion Vasilescu (născut 1952) la primul său decatlon a realizat 5464 p.

-TELEX-TELEX-TELEX-TELEX-

Rugbyștii divizionarei B Precizia Săcele au întreprins un turneu în Cehoslovacia. La Ostrava, ei au terminat la egalitate, 6—6, cu sportivii de la Lokomotiv (gazdele au aliniat un XV întărit cu jucători din Brno), iar la Karvina au învins formația Bannik cu 8—3.

■

În cadrul concursului internațional atletic de la Oslo, proba de 10 000 m a fost cîștigată de australianul Ron Clarke, care a realizat 28:03,6 — cea mai bună performanță mondială a sezonului.

■

În turul ciclist al Renaniei continuă să conducă olandezul Den Hertog. Etapa a 9-a, disputată pe distanța Simmern—Nierstein (127 km), i-a revenit vest-germanului Lutz în 3h 23:45.

■

Uniunea Europeană de box (EBU) a stabilit ca spaniolul Mimoun Ben Ali să fie challengerul oficial la titlul european deținut în prezent de „cocoșul" italian Salvatore Burruni. Meciul urmează să aibă loc în toamnă.

■

Proba feminină de slalom special din cadrul concursului internațional de schi „Cupa de Vară" de la Val d'Isère a fost cîștigată de Florence Steurer (Franța), care a realizat în cele două manșe timpul total de 2:38,72. În proba masculină, victoria a revenit lui Jean Noel Augert (Franța) în 3:25,78.

■

Tînărul boxer american de categorie „grea" Mac Foster intenționează să atace titlul mondial neoficial deținut de Jimmy Ellis (versiunea WBA îl recunoaște campion mondial pe Frazier). Meciul ar urma să aibă loc în Grecia, la Atena, în cursul lunii septembrie. Foster a susținut ca profesionist 18 întîlniri, obținînd tot atîtea victorii prin k.o.

■

Turul ciclist al Iugoslaviei a continuat cu desfășurarea etapei a 11-a contracronometrului individual (22 km) pe străzile orașului Pola. Victoria i-a revenit purtătorului tricoului galben, olandezul Joop Zoetemelk, cronometrat în 30:11,3. În clasamentul general, pe locurile următoare se află alergătorii sovietici Nelubin și Dimitriev la 5:07 și, respectiv, 5:53.

CALEIDOSCOP

WIMBLEDON:

CIFRE ȘI SUPERLATIVE

Recent încheiatul „open" din capitala Marii Britanii a prilejuit, ca de obicei, mici statistici și aprecieri. Au participat 224 de jucători din 37 de țări (și 137 de ziariști: asta explică statisticile!), iar numărul spectatorilor a depășit orice antecedente: 165.885 pe săptămînă! Favoritul nr. 1 a fost Laver, care a și confirmat; cel mai elegant jucător a fost decretat sud-africanul Drysdale; cel mai popular — Gonzales; cel mai spectaculos meci a fost cel dintre Newcombe și Pilici, iar cel mai dramatic (și cel mai lung: 5 ore 40!) Gonzales — Pasarell; în fine, cele mai mari surprize le-au constituit eliminările australianului Rosewall și englezoaicei Virginia Wade încă în turul al treilea.

UN NOU „STAR"

CINEMATOGRAFIC

Tot mai mulți sportivi cunoscuți cochetează cu cea de-a șaptea artă. Ultimul dintre ei este renumitul tenisman italian Nicola Pietrangeli, care, cu 61 de selecționări în echipa participantă la „Cupa Davis", deține un adevărat record. În lumea filmului, Pietrangeli interpretează unul din rolurile principale ale peliculei „Matchball". Partenerul său nu este altul decît Marcello Mastroiani.

FEMEILE ÎNVADEAZĂ FOTBALUL

AMERICAN PROFESIONIST

Un anunț publicitar apărut în rubrica feminină a mai multor ziare din Cleveland a avut un rezultat neașteptat: peste 50 de tinere femei au răspuns apelului lansat de Sid Friedman de a deveni jucătoare profesioniste de fotbal american. Friedman, proprietarul mai multor echipe feminine din Detroit, Pittsburgh, și din Canada, intenționează să organizeze un campionat feminin de fotbal american cu începere de la 26 iulie. Una din solicitatoare, o tînără de 22 de ani, a declarat că are o greutate de 80 kg, poate să sprinteze susținut peste 100 de metri și joacă pe diferite posturi. O alta a afirmat că îl depășește cu regularitate pe soțul ei, jucător de fotbal american, în cursul partidelor de antrenament. Sid Friedman a declarat că a mai primit răspunsuri și din partea a 30 de bărbați, dornici să devină jucători de fotbal american, care au crezut că anunțul a apărut în pagina feminină dintr-o... greșeală!

Rutierul portughez Joaquin Agostinho, ieșit meteoric din anonimat o dată cu victoria de etapă realizată în Turul Franței, s-a mai evidențiat și la două zile după surprinzătoarea-i performanță: la capătul celor 241 km dintre Belfort și Divonne les Bains, a fost nevoit să treacă linia de sosire cu... două jumătăți de bicicletă în mînă, ca urmare a acroșajului în plutonul ce lupta la sprint!

CARE ESTE CEA MAI FAVORABILĂ POZIȚIE DE GOL?

La Londra au fost difuzate concluziile profesorului John Cohen, de la catedra de psihologie a Universității din Manchester, cu privire la cea mai favorabilă poziție de a înscrie un gol. Prof. Cohen a analizat în acest scop fiecare din cele 27 de meciuri disputate în cadrul turneului final al ultimei ediții a campionatului mondial de fotbal. El a stabilit că din interiorul careului de 16 metri au fost expediate 370 de șuturi spre poartă, dintre care 54 s-au soldat cu gol. Din pozițiile situate în afara careului de pedeapsă s-a tras la poartă de 563 de ori, dar numai 9 șuturi s-au soldat cu înscrierea unui punct. Pentru pasionații statisticilor, situația poate fi astfel rezumată: din interiorul careului de pedeapsă 15 la sută din șuturi s-au încheiat cu succes, în timp ce din afara careului numai 2 la sută. Cu alte cuvinte, cine vrea să înscrie trebuie să se infiltreze în careul advers și nu să joace numai la centrul terenului.

Tiparul I. P. „Informația", str. Brezoianu nr. 23—25, București

40368

PROLETARI DIN TOATE ȚĂRILE, UNIȚI-VĂ!

Redacția și administrația: str. Vasile Conta nr. 16, tel. 11.10.05, interurban 72 și 286. Telex sportrom buc. 180.

sportul

4 pagini 30 bani

Anul XXV — Nr. 601 (6035) ZIAR AL CONSILIULUI NAȚIONAL PENTRU EDUCAȚIE FIZICĂ ȘI SPORT Vineri 11 iulie 1969

MÎINE, LA CLUJ:

Universitatea — Slovan Bratislava

În continuarea turneului pe care îl întreprinde în țara noastră, echipa de fotbal Slovan Bratislava, cîștigătoarea ultimei ediții a „Cupei cupelor", va juca sîmbătă, de la ora 18, pe terenul Municipal din Cluj, cu Universitatea din localitate. Oaspeții au anunțat că pentru acest meci vor folosi cea mai bună garnitură.

Înaintea partidei va avea loc o festivitate de premiere a juniorilor de la „U", cîștigători (pentru a cincea oară în ultimii ani) ai titlului de campioni naționali.

MÎINE, LA REȘIȚA:

Reuniune de popice în cadrul „C. C. E."

Olimpia Reșița, participantă la prima ediție a **Cupei campionilor europeni** la popice, va fi mîine gazda întrecerilor celei de a treia (și ultima) etapă a grupei I a acestei importante competiții internaționale. Componentele acestei grupe sînt echipele **Csepel Budapesta, Postar Split** (Iugoslavia) și **Olimpia.** Din păcate, popicarii reșițeni vor face la această a treia etapă simplu oficiu de gazdă, ei nemaiavînd nici o șansă de a se califica pentru turneul final al „C.C.E." întrucît la etapele precedente s-au clasat, de fiecare dată, pe locurile 3. Lupta pentru șefia grupei se va da între cele două formații oaspete, care au fiecare cîte o victorie (clasamentul după cele două etape se prezintă astfel: 1. Csepel 5 p — 10 209 p.d., 2. Postar 5 p — 10 144 p.d., 3. Olimpia 2 p — 9 973 p.d.).

Întrecerile vor avea loc pe arena Olimpia, care a fost recent refăcută și lărgită avînd acum 4 piste.

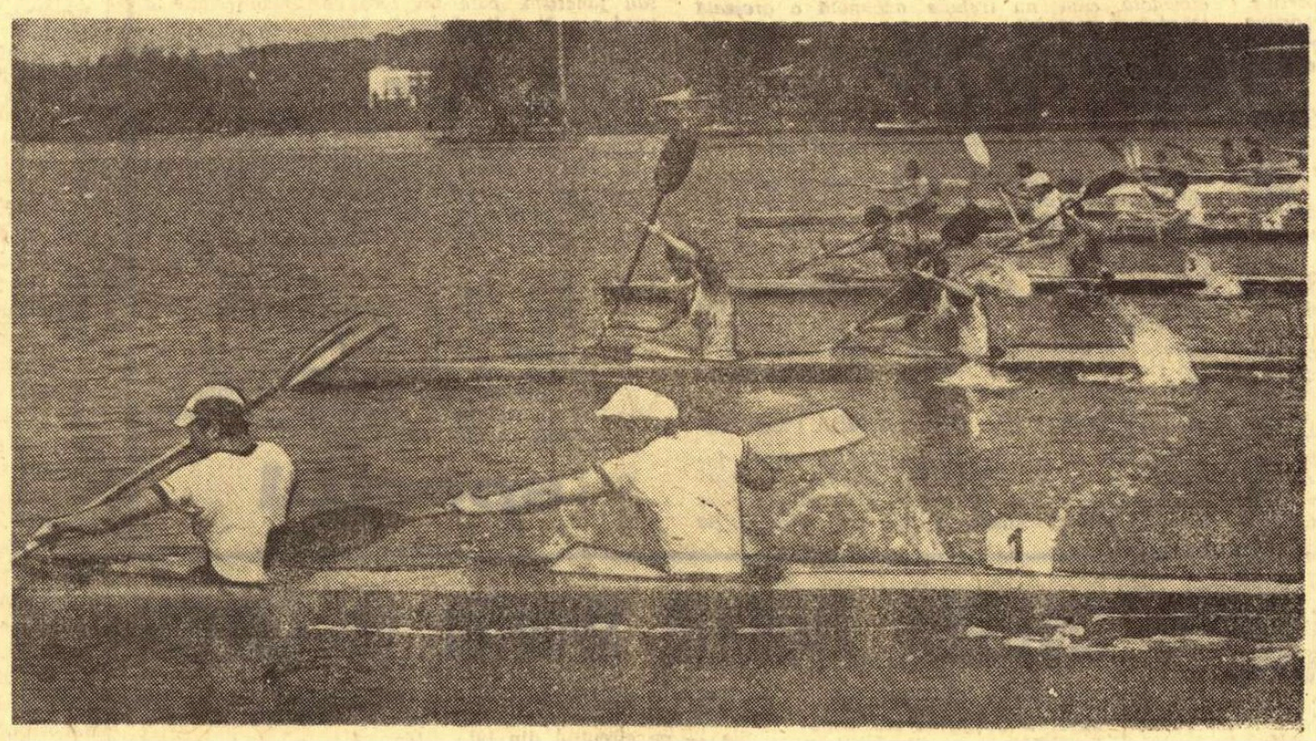

Caiacistele într-o spectaculoasă cursă pe Snagov
Foto: TH. MAGARSCHI

ECHIPAJE DIN ZECE ȚĂRI LA STARTUL REGATEI SNAGOV

Mîine dimineață vor porni în cursă primele echipaje participante la Regata internațională Snagov. Vom avea, așadar, prilejul să urmărim evoluția a numeroși campioni olimpici, mondiali și europeni — așa ai padelei și pagaei de pe continentul nostru. Cîteva amănunte despre această mare competiție care, pe drept cuvînt, stîrnește un interes unanim în rîndul iubitorilor de sport.

● În cele două zile de întreceri ale regatei, sportivii vor lua startul — întocmai ca la campionatele europene de la Moscova — în 16 probe. Sîmbătă, bunăoară, vom asista la finalele a 8 curse (K 2 — 10 000 m, K 1 — 10 000 m, C 2 — 10 000 m, C 1 — 10 000 m, K 1 (b) 500 m, K 1 (f) 500 m, K 2 (b) 500 m, K 4 (b) 1 000 m), iar duminică la celelalte opt dispute: K 4 — 10 000 m, K 1 (b) — 1 000 m, K 2 (f) 500 m, K 2 (b) 1 000 m, C 1 — 1 000 m, C 2 — 1 000 m, K 4 (f) 500 m, K 1 (b) 4 x 500 m.

● Iată țările care vor participa la actuala ediție a Regatei internaționale Snagov: FINLANDA, CEHOSLOVACIA, UNGARIA, REPUBLICA DEMOCRATĂ GERMANĂ, POLONIA, U.R.S.S., BULGARIA, S.U.A., IUGOSLAVIA și, bineînțeles, ROMÂNIA.

● Un nume relativ nou pe listele de participare ale probei de canoe simplu: *Tobby Cooper* (S.U.A.).

● La actuala ediție a regatei, reprezentativa țării noastre aliniază un lot de peste 70 de caiaciști și canoiști, membri ai cluburilor sportive Dinamo București și Steaua.

● Astă-seară, la Complexul O.N.T. de la Snagov-sat va avea loc ședința tehnică pentru definitivarea seriilor și tragerea la sorți a culoarelor.

● Regata de sîmbătă și duminică va constitui pentru sportivii noștri și un prilej de selecție în vederea apropiatelor „europene" de la Moscova. Cum la aceste campionate participă și juniorii, selecția acestora a și fost făcută în parte. Prilejul? Întrecerea de... selecție a juniorilor din aceste zile. Iată primii patru cîștigători și „europeni": K 1 (f) *Maria Ivanov* (Steaua); K 2 (b) *Petrescu* (C.S.Ș.) și *Samoschi* (Dinamo); K 4 (f) Dinamo *(Lovin, Drăghici, Calenic, Răutu)*, C 1 *Vasile Simion* (Dinamo).

● Organizatorii au desemnat — pentru cele două zile de întreceri din cadrul regatei — un număr de 20 de arbitri. Juriul acestui concurs va cuprinde cinci membri din diferite țări.

SCHIFIȘTII ROMÂNI LA REGATA LUCERNA

În dimineața zilei de astăzi urmează să se deplaseze în Elveția, pe calea aerului, un lot de canotori români pentru a participa la Regata Lucerna. Probele acestui tradițional concurs, la care își dau întîlnire — de obicei — o parte dintre cei mai puternici vîslași și rameri ai Europei, sînt programate pentru sîmbătă și duminică. Lotul schifiștilor români cuprinde 12 sportivi (O. Pavelescu, C. Ciocoi, Gh. Moldoveanu, Gh. Gherman, P. Cichi, Fr. Papp, E. Tușa, R. Batschi, E. Stratan, St. Tarasov, St. Tudor, L. Lavrenschi), fiind condus de antrenorii Radu Nicolae și Dumitru Popa.

DAN MIHĂILESCU (Petrolul) CONFIRMĂ

CONSTANȚA, 10 (prin telefon). — La proba de obstacole, categoria ușoară, disputată azi pe hipodromul din Mangalia Nord, au luat startul 25 de concurenți din zece secții reprezentate la etapa a II-a a campionatului. Interesant de remarcat că și de data aceasta barajul a fost cel care a stabilit cîștigătorul. Foarte bine a evoluat Dan Mihăilescu (Petrolul), cu calul Aprod care, în baraj, a realizat 35,5 sec și 0 puncte penalizare. L-a urmat A. Donescu cu calul Năsturaș (39,5 sec. și 0 puncte penalizare). Pe locul 3 s-a clasat Petre Rău pe calul Bețiv, de la C.S.M. Iași (43,5 sec.).

Mîine, de la ora 16.30, se dispută proba de categorie mijlocie și juniori (16 ani).

C. POPA—coresp. principal

ROADELE CURAJULUI

Există uneori obiceiul ca, în caz de succes, toate meritele să fie atribuite sportivilor, iar eșecurile — numai antrenorilor. Sînt însă și unii care, considerînd pe primii un fel de roboți, acordă sufragiile lor doar acestora din urmă. Optică profund greșită.

Desigur, sportivii sînt cei care efectuează pregătirile, ei depun eforturile, cheltuind doze enorme de energie fizică și nervoasă, într-un cuvînt, duc greul înaintea și în timpul competiției. Dar în această activitate complexă nu mai puțin important este și aportul celui de pe margine, al antrenorului. Acesta trebuie să dovedească calități multiple de tehnician, de tactician și pedagog (acumulate printr-o prețioasă și îndelungată experiență), astfel ca prin tact și răbdare să ajute elevilor lui să ajungă pe treptele cele mai înalte ale performanței.

Campionatele mondiale de tenis de masă de la München ne-au oferit cîteva semnificative exemple de colaborare fructuoasă între antrenori și sportive, de curaj și îndrăzneală din partea îndrumătorilor sportivelor noastre, care probează convingător rolul însemnat al antrenorilor.

Convinse de argumentele antrenorilor Ella Constantinescu — (Maria Alexandru) și Emil Procopeț — (Eleonora Mihalca), cele două sportive au acceptat spre sfîrșitul verii trecute să-și schimbe materialele cu care aveau acoperite paletele, fiecare cu o compoziție deosebită, dar și diferită de cele precedente. Modificările au ridicat obiecții în rîndurile unor specialiști, ca să nu mai vorbim că astfel de schimbări afectează și componentele mai fine ale stereotipului dinamic, aduc după sine restructurări ale procesului de instruire. Prin urmare, asemenea inovații presupun o anumită doză de curaj și, totodată, riscuri. Fermitatea cu care au procedat antrenorii, ca și receptivitatea jucătoarelor au fost în cele din urmă răsplătite prin succesele obținute în cea mai mare confruntare în sportul cu mingea de celuloid.

Într-o situație oarecum identică s-au aflat și antrenorul emerit Farkaș Paneth și eleva lui, Carmen Crișan. Aici nu a fost vorba de schimbări de palete, ci de altceva, la fel însă de important. Cunoscută ca o contraatacantă prin excelență, Carmen Crișan se găsea în inferioritate cînd trebuia să acționeze în apărare și în jocul de mijloc. Cînd a primit-o în pregătire (toamna trecută), Paneth a impus lui Crișan ca, paralel cu loviturile ofensive, să le antreneze și pe cele defensive și de mijloc. Față de timpul scurt pînă la mondiale (cîteva luni), decizia lui Paneth a fost primită cu rezerve, oponenților acestei idei fiindu-le teamă că acest gen de antrenament să nu impieteze tocmai asupra armei de bază a lui Crișan, contraatacul de pe ambele părți. Dar Paneth a rămas neclintit în hotărîrea sa. Și într-adevăr, la München, punctul forte al lui Crișan a fost tot contraatacul, dar pentru că exersase și alte procedee tehnice, în întîlnirile cu adversare defensive, Crișan n-a mai suferit acele șocuri psihologice care îi jucaseră atîtea feste în alte competiții.

Profesiunea de antrenor solicită celui care i se dedică cunoștințe multiple, implică curajul și riscurile încercărilor, dar oferă și satisfacții o dată cu primele roade.

Constantin COMARNISCHI

Copii!

VĂ AȘTEPTĂM LA STARTUL CRITERIULUI ZIARULUI „SPORTUL"!

- Cum se poate ajunge în mai puțin de o oră din str. Cîmpinei sau bd. Leontin Sălăjan lîngă statuia lui Ovidiu, la Constanța? TAROM vă oferă răspunsul... gratuit!
- Surprize... dulci, marca „DEZROBIREA" Brașov
- Maeștrii sportului ION STOICA și DAN POPOVICI, foștii campioni ai țării NICOLAE GRIGORE și DRAGOȘ PANAITESCU — consilieri tehnici ai micilor participanți
- Trasee, categorii de vîrstă, distanțe, ore de start...

Auzind că voi, micii sportivi ai Capitalei, veți asalta startul competiției inițiate de ziarul „SPORTUL", numeroase instituții și întreprinderi au luat hotărîrea de a vă oferi premii. TAROM-ul, de pildă, oferă celor mai valoroși dintre cicliștii participanți la Criteriul ziarului „SPORTUL" — desemnați de către tehnicienii care vor asista la întreceri — călătorii cu avioanele în cele mai frumoase orașe ale țării. În mai puțin de o oră veți ajunge de pe traseul din str. Cîmpinei sau de pe cel din bd. Leontin Sălăjan la Constanța, lîngă statuia lui Ovidiu! De asemenea, veți putea face — în timp record — o călătorie la Suceava pentru a vizita cetatea domnească, la Cluj pentru o plimbare în Grădina botanică. Așadar, TAROM-ul va fi lîngă voi, dragi concurenți, vă va oferi bucurii suplimentare pentru vacanța mare.

Fabrica „Dezrobirea" din Brașov — la fel de cunoscută pentru ciocolata și bomboanele răspîndite nu numai în întreaga țară ci și dincolo de hotarele României, ca și pentru echipa de ciclism — fruntașă în sportul nostru cu pedale — le va oferi concurenților surprize.... dulci.

A. S. Loto Pronosport, UCECOM și alte întreprinderi și instituții vor dărui și ele premianților amintiri plăcute.

Pentru consultații tehnice, pentru a da concurenților sfaturi înainte de start și pentru a le urmări evoluția în vederea selecției în secțiile de performanță, o serie de personalități ale ciclismului nostru și-au oferit serviciile. Maestrul sportului ION STOICA — învingător de etapă în „Cursa Păcii", profesor de educație fizică și antrenor de ciclism, și prof. NICOLAE GRIGORE — fost campion de ciclism al țării — vor fi în fiecare zi prezenți pe traseul din cartierul Balta Albă (bd. Leontin Sălăjan), iar maestrul sportului prof. DAN POPOVICI și DRAGOȘ PANAITESCU — ambii foști campioni de ciclism ai țării. — vor asigura asistența tehnică pe traseul din str. Cîmpinei. Fără îndoială, sfaturile lor vă vor ajuta să puneți mai bine în valoare pregătirea pe care — nu ne îndoim — o acumulați în aceste zile dedicate antrenamentului.

Și acum cîteva amănunte din regulament:

● Se poate concura — la alegere — pe unul din cele două trasee: str. Cîmpinei (între Piața 7 Noiembrie și str. Mă-

(Continuare în pag. a 2-a)

Prin amploare și însemnătate scrima deține capul de afiș: sînt în perspectivă asalturi palpitante în cadrul campionatului național pe echipe

PANORAMIC SPORTIV INTERN

Canicula și concediile și-au pus amprenta pe programul sportiv competițional. Agenda este destul de săracă, pentru că nisipul, soarele și melopeea valurilor toarnă o lene dulce în trup, iar muntele — cu decorul său solemn și monumental — îndeamnă mai de grabă la reverie.

Și totuși, cîteva întreceri se impun atenției și comentariului.

★

Barajul fotbalistic pentru promovarea în divizia B își desfășoară duminică ultimul act, cel decisiv. Lăsăm cronicarului de specialitate plăcerea de a prezenta cititorilor un calcul complet al probabilităților, noi consemnînd aici doar un fapt — după părerea noastră foarte semnificativ prin substanța sa — și anume felul în care (pînă acum cel puțin) jucătorii celor opt echipe angajate în luptă, au ținut să se comporte pe teren. Adică sportiv, corect, în spiritul celui mai desăvîrșit fair-play. A depăși povara copleșitoare a „mizei" este, de bună seamă, un semn al bărbăției.

Din păcate, efortul unanim apreciat al jucătorilor, de a se menține tot timpul în limitele unei întreceri cavalerești, a fost ultragiat la Cluj. O piatră a zburat pe teren,

Valeriu CHIOSE

(Continuare în pag. a 2-a)

„LA FINALELE CAMPIONATELOR NAȚIONALE DE HALTERE VOM ASISTA LA UN ASALT AL ELEMENTELOR TINERE"

CLUJ, 10 (prin telefon de la trimisul nostru). De vineri după-amiază, pînă duminică la prînz, sala Clujeana din localitate va găzdui campionatele naționale de haltere, rezervate seniorilor.

La ora cînd apar aceste rînduri toți participanții (aproape 100) au sosit la Cluj. Sînt prezenți foștii campioni de seniori și juniori, cei mai buni sportivi ai țării, care au participat anul acesta la întrecerile din Cupa Dunării, la competițiile de la Viena și Teheran. Prima zi (vineri după-amiază cu începere de la ora 17) programează disputele la categoriile muscă și cocoș. Pentru prima oară se va decerna un titlu național la categoria muscă, unde cea mai mare șansă o are bucureșteanul Ion Hortopan. La cocoș, titlul nu-i poate scăpa lui Zoro Fiat. Așteptăm însă de la Fiat un rezultat superior celor realizate în concursurile din acest an. Cu mare interes este așteptată evoluția tinerilor halterofili (la cocoș A. Parnavelas și E. Covaci), care cu acest prilej se pot afirma din plin.

Vorbindu-ne despre actuala ediție a campionatelor naționale, antrenorul emerit **Ștefan Petrescu** sublinia că **„vom asista la un adevărat asalt al elementelor tinere, care pot furniza surprize de proporții** (Covaci, Palincaș etc).

Ion OCHSENFELD

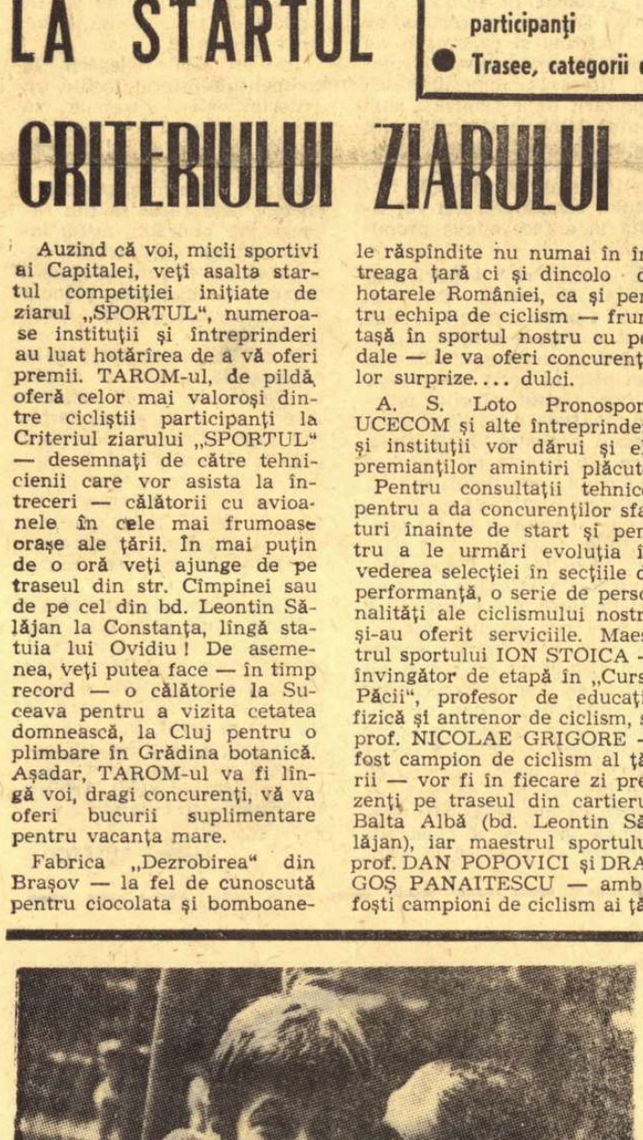

Bucuria succesului

Cel mai cald schimb de ștafetă. Sanda Grințescu își sărută eleva, fiind convinsă că recordul pe care l-a pierdut se află în mîini bune. Citiți în pag. a II-a prezentarea proaspetei recordmane

Foto: B. VASILE

În atrăgătoarea ambianță a ștrandului Tineretului, aproape de „atelierele" micilor înotători, ființează pe tot timpul verii (implicit vacanței) un centru de inițiere în sportul alb. Această școală de tenis pentru copii, cea mai mare din țară, este urmată de peste 100 de cursanți, care au la dispoziție 13 terenuri cu zgură și beneficiază de îndrumările unuia dintre cei mai reputați pedagogi ai tenisului românesc, fostul multiplu campion Tache Caralulis. *În imaginea de față, maestrul este gata să intervină (firește, nu la fileu, unde s-a dovedit adesea un as) în eventualitatea unei execuții inexacte a loviturii de pe dreapta. N-a fost, însă, cazul — pentru că micul elev a învățat bine lecția, făcînd o demonstrație corectă în fața clasei atente.*

Foto: M. TEOFIL

Din „codul bunelor maniere" pe terenurile de sport

In ultima vreme dezvoltarea mișcării sportive a adus pe terenuri spectatori și sportivi care nu cunosc suficient legile nescrise ale unei comportări civilizate pe terenurile de sport, manifestîndu-se uneori în forme nepotrivite cu obiectivele urmărite prin organizarea manifestațiilor sportive.

Pentru ca aceste norme ale comportării sportive civilizate să nu rămînă nescrise, am încercat în cele de mai jos să formulăm unele din acestea spre uzul noilor adepți ai sportului.

ATITUDINEA FAȚĂ DE SPORTIVII OASPEȚI

Sportivul vizitator este un oaspete căruia trebuie să-i dai toată cinstea cuvenită. Nu trebuie ignit cu nici un gest. Trebuie să te gîndești că mîine vei fi tu oaspetele său. Dacă totuși el ar contraveni la legile ospitalității, nu ai decît să nu-l mai inviți altă dată.

ATITUDINEA FAȚĂ DE ADVERSAR

Adversarul nu este un dușman, de oriunde ar veni el, deși vine cu gîndul să te împiedice să învingi. El este un partener de întrecere chemat să contribuie la realizarea unui spectacol sportiv din care trebuie să reiasă care din părți este mai bună. Dar acest rezultat trebuie obținut numai cu mijloace corecte și loiale. Adversarul are aceleași drepturi la victorie ca și tine, fie prin faptul că l-ai invitat, fie datorită faptului că s-a calificat pentru a se întrece cu tine. Este un semn al unei superiorități de spirit și de caracter dacă ești în stare să apreciezi evoluțiile bune ale adversarului și să-l aplauzi cînd este cazul.

ATITUDINEA FAȚĂ DE ÎNVINS

Un sportiv care pierde nu trebuie batjocorit niciodată, cum nu trebuie aclamată o greșeală tehnică a uneia din părți, oricît de mare bucurie ți-ar provoca această greșeală. A-ți exprima bucuria la o evidentă greșeală tehnică a adversarului este dovadă de meschinărie și diminuează valoarea victoriei echipei tale.

ATITUDINEA FAȚĂ DE ARBITRU

Arbitrul este om și ca atare supus greșelii. De obicei greșește cînd în favoarea uneia, cînd în favoarea alteia dintre părți. Dacă greșește cu rea credință are cine să-l judece și să-l pedepsească. Un sportiv care protestează chiar și cu un gest față de o decizie a arbitrului lansează o provocare publicului, lucru de care sportivul trebuie să se ferească ca de foc. De altfel protestele acestea nu duc mai niciodată la schimbarea deciziei și mai degrabă îl îndîrjesc pe arbitru provocînd măsuri de severitate excesivă.

ATITUDINEA FAȚĂ DE DURERE A PROPRIE

Ciocnirile cu adversarul și eșecul provoacă durere și necaz. Ambele trebuie suportate cu bărbăție și ascunse pe cît posibil prin stăpînire de sine. Să nu te trădeze nici un gest care să fie interpretat ca slăbiciune. Necazul provocat de eșec să nu te domine niciodată. În sport există totdeauna o revanșă care poate aduce victoria. În clipele înfrîngerii, la ea să te gîndești. Nu este demn de un bărbat să se recunoască înfrînt niciodată. Și pe urmă sportul nu trebuie să fie totul nici pentru un sportiv de performanță și mai puțin pentru spectatori. Dincolo de sport este viața cu satisfacțiile ei: profesia, arta, dragostea care sînt oricum mai presus.

ATITUDINEA FAȚĂ DE MANIFESTAȚIA SPORTIVĂ

Terenul de sport nu este un loc rezervat manifestării unor sentimente primitive pornite din ură sau fanatism. Este un locaș de manifestație a unui act de cultură foarte modern, în care actul sportiv nu se poate desfășura decît cu respectarea tuturor normelor unei conviețuiri civilizate cu cei de altă părere decît a ta. Aceste norme nescrise trebuie păzite chiar în focul celor mai aprige bătălii sportive. Tocmai aici rezidă marea valoare social-educativă a manifestațiilor sportive. Altfel tribuna se transformă într-un loc de încăierare, unde răbufnesc instincte demne doar de omul cavernelor. Puritatea întrecerii trebuie păzită cu aceeași rîvnă de sportiv și de spectator

N. B.

Nota redacției

Acest „Cod al bunelor maniere" pe terenul de sport nu este complet.

Cititorii sînt invitați să contribuie la completarea lui. Fiecare completare apreciată ca justă de către redacție va fi publicată, iar autorul va fi premiat cu un abonament gratuit pe trei luni.

sportul

Puncte și contrapuncte

UN LOC SUB SOARE

În această vară năbădăioasă — sezon mort al fotbalului nostru, pe planul competiției interne, vacanță pe cît de scurtă, pe atît de oportună, după unul din cele mai agitate campionate — opt echipe luptă din greu, la București și la Cluj, pentru promovare în divizia secundă. Simpla lectură a cronicilor, simpla înșiruire a rezultatelor, egalități sau decizii la limită, mi se par edificatoare în privința îndîrjirii cu care își apără șansele fruntașele seriilor C. Pe de altă parte, numeroși martori oculari demni de crezare susțin că, pe teren, lucrurile sînt chiar mai interesante: faze spectaculoase, execuții tehnice remarcabile, atmosferă... încinsă — dar (ce surpriză!) în limitele sportivității. Aceleași surse menționează prezența unui mare număr de suporteri, veniți din toate unghiurile țării, pentru a-și încuraja favoriții, de-a lungul săptămînii hotărîtoare... Orice s-ar zice, sînt amănunte emoționante, semnificative, peste care nu putem trece fără o tresărire de simpatie, indiferent de interesul direct, de obiectivitatea sau subiectivismul fiecăruia dintre noi. Ceea ce merită, însă, cîteva clipe de reflecție, este — dacă nu mă înșel — întrebarea inerentă: și mai departe? Ce se va întîmpla, mîine, cu fericitele promovate, cîștigătoare merituoase ale acestui baraj pasionant? După atîtea strădanii și sacrificii, după entuziasmul lesne de intuit al reușitei, după primele săptămîni ale viitorului campionat — cîți dintre eroii de pe teren și din tribune vor menține ritmul, vibrația sufletească, elanul de care dau dovadă acum, cînd se decid mult rîvnitele patru locuri în divizia B? Din păcate, am asistat prea adesea la fenomene de reflux neașteptat, la degringolada rapidă a speranțelor și promisiunilor — și rar, foarte rar, la continuarea drumului ascendent, spre primele ranguri ale ierarhiei superioare. Cîte echipe din C au ajuns, în ultimele două decenii, la poarta consacrării, între fruntașele socceruluI autohton? Statisticienii ne-ar putea da, firește, un răspuns revelator.

M-ar bucura sincer ca, de astă dată, măcar una din cele patru promovate să vădească resurse de perseverență și seriozitate, capabile de a justifica, la finele sezonului următor, veleitatea supremă!

Dan DEȘLIU

CEA MAI TÎNĂRĂ RECORDMANĂ A ȚĂRII!

Anca Georgescu înoată de 3 ani și este capabilă de cifre sub 2:50,0

Așadar, și cea din urmă redută a tabelei de recorduri naționale a căzut. După aproape 7 ani, în care brasistele noului val au făcut mai multe tentative, cele 2:57,0 ale Sandei Iordan-Grințescu au intrat, în sfîrșit, în domeniul amintirilor. La prima vedere, faptul nu ar prezenta nimic extraordinar, mai ales că o asemenea longevitate a unui record nu mai este la modă astăzi, cînd cifrele sînt îmbunătățite de la o săptămînă la alta, și, uneori, chiar mai rapid. Nota inedită a evenimentului o constituie cu totul altceva.

Specialiștii noștri și-au îndreptat în ultimii ani atenția spre Gica Manafu, Cristina Stănescu, Camelia Vîjeu, Anca Mihăescu, Liliana Burlacu și alte multe speranțe care s-au pierdut pe drum, atribuindu-le cele mai mari șanse de a corecta recordul Sandei. Nici una însă nu a putut izbîndi. Și iată explodînd marea surpriză: o tînără cvasinecunoscută, în vîrstă de numai 14 ani, care într-o cursă solitară unde a condus din cap în cap, parcurge cei 200 m în 2:56,7. Autoarea performanței este ANCA GEORGESCU, fiica fostei înotătoare și atlete Iuliana Bănete, în vîrstă de 14 ani (1,69 m și 56 kg). Iar antrenoarea ei este însăși fosta recordmană...

„A fost marea ambiție la începuturile noii sale cariere — ne declara zilele trecute Sanda Grințescu. Am ținut ca recordul să treacă direct în patrimoniul unei eleve din grupa mea. M-a servit, desigur, o dublă șansă: în primul rînd aceea că nici una din mai tinerele candidate din ultima vreme nu au găsit forța necesară de a mai învinge o secundă, cîteva zecimi chiar, și apoi faptul de a fi descoperit un asemenea talent. Anca înoată de la 1 octombrie 1966, un an mai tîrziu realizează 3:28,0, în 1968 — 3:05,0, iar acum în luna iulie, în plină perioadă pregătitoare, 2:56,7. Sînt salturi spectaculoase care mie personal nu mi-au fost la îndemînă.

În cursa-record din 1962, am pornit cu 1:26,0, iar Anca a întors la „sută" cu 1:24,0. La antrenament, ea parcurge cu regularitate serii de 100 m în 1:27,0—1:28,0 cu pauze de 30 de secunde. Cînd va reuși să-și învingă emoțiile startului oficiale și va învăța să concureze, să-și dozeze cît mai bine eforturile, Anca va putea să coboare sub 2:50,0. Nu uitați că are doar 14 ani..."

Într-adevăr, la ora actuală Anca Georgescu este cea mai tînără recordmană a țării și, totodată, primul copil din istoria natației românești care își înscrie numele pe tabela seniorilor!

— a. v. —

CRITERIUL ZIARULUI SPORTUL LA CICLISM

(Urmare din pag. 1)

năstirea Cașin) și bd. Leontin Sălăjan (cartierul Balta Albă).

● Cursele — preliminarii — au loc în zilele de luni 14 și miercuri 16 iulie (serii de cîte 15 concurenți), întrecerile semifinale și finale pentru fiecare circuit se desfășoară vineri 18 iulie, iar duminică 20 iulie — pe circuitul din bd. Leontin Sălăjan — finala pe Capitală. Luni, miercuri și vineri — întrecerile încep la ora 17; duminică — finalele au loc la ora 10.

● Înscrierile se fac zilnic — la secretariatele traseelor respective — începînd de la ora 16.

● Categoriile de vîrstă și distanțele:

Cat. I — pînă la 7 ani (inclusiv) — 600 m;

Cat. a II-a — de la 8 la 10 ani — 1,6 km;

Cat. a III-a — de la 11 la 14 ani — 2,4 km;

Cat. a IV-a — 15—16 ani — 4,0 km.

● Se concurează pe biciclete de turism fără schimbătoare de viteză.

★

DORIȚI SĂ VĂ APARĂ FOTOGRAFIA ÎN ZIAR?

Doriți să fiți invitați la dejun de Marin Niculescu și Gabriel Moiceanu?

LA CRITERIUL ZIARULUI sportul

Astăzi, la Brașov:

START ÎN FINALA CAMPIONATULUI NAȚIONAL DE CONTRATIMP

BRAȘOV, 10 *(prin telefon, de la trimisul nostru).* Anuala confruntare a rutierilor din țara noastră, pentru desemnarea campionilor naționali de ciclism, începe mîine (n. r. — astăzi) la Brașov cu primele două finale, cele de contratimp individual (vineri) și fond (duminică), urmînd ca la Brăila (20 iulie) să se decerneze titlurile în probele de contratimp pe echipe și semifond. La startul campionatului sînt reuniți 173 de cicliști — cifră record — din București, Brăila, Ploiești, Timișoara, Cluj, Tg. Mureș, Constanța, Giurgiu, precum și din orașul Brașov.

Întrecerile de contratimp individual se desfășoară vineri, pe șoseaua Brașov — Sighișoara. Startul și sosirea vor avea loc la km 2, primul concurent urmînd să plece la ora 9. Juniorilor mici li se va da startul din minut în minut, în timp ce juniorii mari și seniorii vor pleca la intervale de cîte două minute.

Desigur, pronosticurile sînt greu de făcut. Totuși, din cîte cunoaștem, la juniori mici se prevede un duel între Teodor Drăgan (Voința București) și Vasile Miu (Șc. sp. nr. 3 București). La juniori mari au șanse — după părerea prof. Ion Stoica — brăilenii Mihai Băcanu și Ștefan Ene, clujeanul Vasile Selejan și Petre Dolofan de la Steaua. În proba de seniori, în disputa pentru primul loc, multiplul campion național, Emil Rusu, va încerca să reziste asaltului lui Theodor Puterity, Alexandru Sofronie și Ion Ardeleanu. Desigur, nu sînt excluse nici șansele lui Mircea Rîndașu.

Hristache NAUM

Școlile sportive din Cluj (b) și Satu Mare (f) cîștigătoare ale Criteriului național de juniori II

Azi începe Criteriul copiilor

Juniorii și junioarele mici și-au încheiat întrecerea pentru desemnarea cîștigătoarelor Criteriului național. La băieți, găzduiți de Constanța (în condiții organizatorice și administrative slabe), pe primul loc s-a clasat formația Școlii sportive din Cluj, antrenată de cunoscutul prof. Vasile Mureșan, care impresionează de mulți ani prin priceperea și pasiunea sa (mai puțin impresionată pare federația de specialitate, care nu a considerat necesar să-l desemneze nici măcar ca antrenor secund al vreunuia din cele trei loturi naționale — juniori, tineret, seniori). Pe locul secund, formația Farul Constanța, pregătită de un alt antrenor cu activitate prodigioasă în munca cu juniorii: Alexandru Botoș. Au urmat în clasament: 3. Liceul nr. 35 București, 4. Școala sportivă Mediaș, 5. Școala sportivă nr. 2 București, 6. Școala sportivă Timișoara, 7. Școala sportivă Suceava, 8. Școala sportivă Pitești.

Fetele au fost excelent găzduite de orașul Cluj, unde comisia locală s-a străduit să ofere cele mai bune condiții de cazare, masă și joc. După o întrecere pasionantă, victoria a revenit echipei inimoasei antrenoare Gabriela Bothi Școala sportivă Satu Mare. Pe locul secund, formația Școlii sportive din Cluj, bine pregătită de Horia Pop. Pe locurile următoare: 3. Școala sportivă Deva, 4. Școala sportivă Constanța, 5. Liceul nr. 35 București, 6. Școala sportivă Giurgiu, 7. Școala sportivă Gheorghieni, 8. Școala sportivă nr. 2 București.

★

De astăzi, este rîndul echipelor de copii (născuți în 1954 și mai mici) să-și dispute primele locuri în cadrul turneelor finale ale Criteriului național, care se vor desfășura în orașele Pitești (la băieți) și Giurgiu (la fete). Pentru aceste turnee s-au calificat formațiile de băieți Școala sportivă Mediaș (antrenor O. Șerban), Școala sportivă Pitești (N. Delculescu), Școala sportivă nr. 2 București (Gh. Chiraleu), Dinamo București (T. Giurculescu), Școala generală nr. 1 Sighișoara (Gh. Buiuc), C.S.M. Iași (Dan Pavelescu) și cele de fete: Școala sportivă Constanța (Maria Popovici), Școala sportivă Cluj (H. Pop), Școala sportivă Brașov (Elena Roșu), Școala sportivă Giurgiu (A. Angelescu), Liceul nr. 35 București (Ștefania Dinescu), Liceul nr. 1 Deva (D. Gavaziuc).

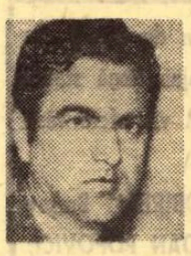

PESTE BLOCAJ

Note pentru arbitri

Rolul jucat de arbitru nu este același în toate sporturile. Este mai modest în atletism, canotaj, natație. Este mai însemnat în fotbal, baschet, polo, volei. În aceste din urmă sporturi, arbitrii joacă un rol deosebit de important pentru că ei nu sînt chemați să măsoare performanța cu instrumente precise, ci să o aprecieze — cu riscurile implicite: subiectivitate, aplicare aproximativă sau eronată a regulamentelor. O apreciere nesatisfăcătoare a arbitrului poate să vicieze rezultatul întrecerii, sau — un risc nu mai puțin însemnat decît precedentul — să compromită spectacolul sportiv. Și asta cu atît mai mult cu cît mai există și publicul care apreciază și el, adesea cu competență și obiectivitate, evoluția sportivilor.

Să ne oprim la volei. Aici arbitrul ocupă o poziție de prim plan nu numai pentru că stă acolo sus lîngă fileu, dar și pentru că intervine la fiecare schimbare de serviciu, la fiecare punct. Chiar dacă în ultima vreme regulamentul a cunoscut simplificări — de exemplu, trecerea mîinilor peste fileu la blocaj a devenit admisă — rolul arbitrilor a rămas extrem de important. În consecință, o ridicare a nivelului arbitrajelor ar contribui la ridicarea nivelului general al voleiului nostru.

Loc pentru mai bine este suficient. Pot afirma cu certitudine că la noi există arbitri buni. (L-aș cita doar pe Emil Costoiu care mi s-a părut excelent în sezonul trecut). Dar tot cu certitudine pot afirma și că aceștia nu constituie majoritatea. Urmarea firească: imposibilitatea asigurării unor arbitraje sută la sută bune la toate jocurile unei etape de campionat. Dar, cum nu intenționez să analizez în detaliu arbitrajele trecutului campionat, mă voi limita la a face cîteva propuneri.

În primul rînd arbitrii trebuie să fie notați. Este mai greu ca presa centrală să facă acest lucru, ea nefiind reprezentată la toate meciurile din provincie. În acest caz sarcina ar reveni observatorilor federali, calificați să înfăptuiască această operație. Între stele, cifre sau puncte nu marchez preferințe; esențialul este ca aceste calificative să existe, să apară în presă și să fie centralizate.

În al doilea rînd delegarea arbitrilor la partidele cheie nu trebuie să se facă numai după criteriul competenței. Meciurile care pot decide soarta unui campionat nu pot și nu trebuie să admită experimentele, programarea unui arbitru care trebuie „crescut", a unuia care a fost „uitat" sau a unuia care ar fi obiectiv pentru că este din alt colț de țară. Și pentru că am ajuns aici, trebuie să amintim că obiectivitatea nu se măsoară în kilometri și că arbitrul ideal pentru un meci disputat la Cluj nu este neapărat un constănțean. Arbitrii trebuie să fie imparțiali prin definiție, nu prin geografie.

În privința delegării la competițiile internaționale, tot criteriul valorii trebuie să precumpănească — deci, introducerea notării își demonstrează încă o dată utilitatea. Chiar și la un meci puțin important este cazul să fim reprezentați onorabil, astfel încît delegarea unui arbitru român să nu fie pur și simplu ocazia unei excursii plăcute cu riscul unei evoluții compromițătoare.

În sfîrșit, promovările de la o categorie la alta ar trebui să fie făcute mai judicios. Avem, nu e un secret, arbitrii internaționali care sînt puși în dificultate și în meciurile divizionare. S-ar părea că există o bunăvoință excesivă față de toți aceia care fac servicii benevole federației. Nu este un mod de promovare.

Poate mi se va spune că s a acționat după criteriile cele mai sănătoase și pînă acum. În acest caz n-am făcut decît să repet lucruri știute și aplicate; dar nu mi se pare să fie asta situația. Și, dacă nu m-au înșelat urechile, nici publicului nu i s-a părut așa. Iar publicul — acest **Arbitru Principal** — trebuie să fie respectat.

Marcel RUSESCU

ÎNCEPE „CUPA OLIMPIA"

Poligonul Tunari va găzdui timp de patru zile competiția de tir dotată cu „Cupa Olimpia". Și-au anunțat participarea trăgători și trăgătoare din București, Iași, Arad, Brașov, Ploiești. Întrecerile se vor desfășura după următorul program: vineri, de la ora 9,15: armă liberă calibru redus 3 x 40 f seniori și juniori, pistol viteză (ambele mînse) seniori și juniori, armă cu aer comprimat 40 f senioare și junioare; sîmbătă, de la ora 9: armă standard 3 x 20 f seniori, armă standard 60 f culcat senioare, junioare, juniori, pistol liber 60 f seniori și juniori; duminică de la ora 9: pistol standard seniori și juniori, armă cu aer comprimat 40 f seniori, armă standard 3 x 20 f seniori, juniori și junioare; luni, de la ora 9 armă liberă calibru mare 3 x 40 f, pistol calibru mare, pistol sport, juniori, armă cu aer comprimat 40 f seniori.

PANORAMIC SPORTIV INTERN

(Urmare din pag. 1)

rănind un arbitru care își făcea în mod impecabil datoria. (Poate tocmai de aceea!?). Din păcate, infractorul nu a fost identificat. Este o notă proastă pentru întreaga tribună!

★

După turnee importante și prestigioase peste hotare, încheiate cu rezultate remarcabile, maeștrii armelor albe se reunesc în Capitală cu prilejul penultimei etape a campionatului național pe echipe. Simbătă și duminică, în sala Floreasca II, vor fi prezenți toți mușchetarii în frunte cu Ionel Drîmbă, acest d'Artagnan al vremurilor noastre. Iubitorii duelului pașnic, rafinat, al frazelor savante vor avea două zile de delicii autentice.

Dacă prin reducere la absurd am putea să ne aducem bunicile pe malul lacului Veriga de lîngă Giurgiu, la campionatele naționale de navo-modele ale juniorilor, le-am vedea uimite, făcîndu-și cruci mari. Nepoții lor, pînă nu de mult captivați de povești și basme, apar aici cu numere de concurs pe spate, în ipostaza tulburătoare de constructori. Machetele lor gingașe, finisate cu o meticulozitate de artiști, vor intra în luptă, o luptă în aparență a roboților, dar, de fapt, o luptă a minților și mîinilor harnice care le-au conceput și le-au înfăptuit.

Adolescenți, încă foarte aproape de vîrsta copilăriei, discută la modul savant și trăgînd cu urechea la conversația lor aflăm că este vorba de planuri, planșe, motoare, combustibile, secrete de fabricație.

Ce ți-e și cu copiii!...

★

Într-un asemenea moment de relache, este foarte bine venită o Cupă a Olimpiei la tir, întrecerea motocicliștilor de viteză pe circuit la Brăila, disputele popicarilor la Reșița, în cadrul „Cupei campionilor europeni", meciul atletic feminin România — Cehoslovacia de la Poiana și, mai cu seamă, această a XII-a ediție a Regatei Snagov la caiac-canoe.

Amatorii fotbalului își satisfac curiozitatea urmărind barometrul transferărilor, domeniu în care circulă totdeauna sute de zvonuri, prezumții, deducții și... dezmințiri.

Lăsați, începe el campionatul!

O. N. T. AGENȚIA BUCUREȘTI-ILFOV

ORGANIZEAZĂ PENTRU DV. UN CONCEDIU PLĂCUT ÎN ACEST SEZON

Excursii variate pe cele mai frumoase trasee turistice din țară în perioada de vară — vă stau la dispoziție.

Din numeroasele posibilități ce li se oferă bucureștenilor reținem atenția în mod deosebit excursiile de 5 zile în Delta Dunării, excursiile de 3—6 zile la monumentele istorice și de artă din nordul Olteniei și Moldovei, din Transilvania, Banat, Maramureș, precum și excursia de 7 zile „Circuitul României".

Amatorilor de drumeții în zona montană le stau la dispoziție excursii în masivii: Făgăraș, Bucegi, Retezat și Ceahlău.

Pentru excursiile de mai multe zile se acordă unele avantaje în ceea ce privește costurile și modul de achitare (eșalonat).

Informații și înscrieri la filialele Agenției O.N.T. București-Ilfov din calea Victoriei 100, bd. Republicii nr. 68 și Filiala Giurgiu.

(2223)

ÎNTREPRINDEREA DE FORAJE ȘI ALIMENTĂRI CU APĂ

deschide un curs de calificare de scurtă durată (3 luni) pentru meseria de sondori. Cursurile încep pe data de 16 august 1969.

Cei interesați urmează să prezinte următoarele acte, în original și copii:

— cerere de înscriere;
— certificat de 7 clase;
— certificat de naștere;
— certificat de sănătate;
— să aibă stagiul militar satisfăcut.

Cursurile se țin în Capitală și se primesc înscrieri din toate județele țării, pînă la data de 10 august 1969.

Pe timpul școlarizării elevii primesc o indemnizație de 735 lei lunar, din care se reține masa la cantină. Cazarea este gratuită, iar transportul se decontează.

După absolvirea școlii, absolvenții vor fi repartizați la locurile de muncă din unitățile noastre din țară. Pentru alte lămuriri vă adresați la telefon 16.31.90. Biroul Personal str. Bibliotecii nr. 4, sectorul 4 București.

Pentru întreținerea în stare bună a mobilei de bucătărie, a aragazurilor, frigiderelor și linoleumului din apartamentul dv., folosiți:

LUSTROL

Curăță, lustruiește și dă strălucire căminului.

Un flacon de „LUSTROL" = lei 6,50.

PATRU ECHIPE ROMÂNEȘTI PE ORBITA COMPETIȚIILOR INTERNAȚIONALE

fotbal

Zarurile au fost aruncate! De marți soccerul bătrînului continent se află în posesia întregului tablou sinoptic ce sintetizează meciurile primului tur al tuturor competițiilor europene. Se poate spune, deci, că noua ediție a „Cupei campionilor europeni", a „Cupei cupelor" și a „Cupei europene a tîrgurilor" (moștenitoarea vechii Cupe a orașelor tîrguri) a debutat înainte de prima lovitură de gong prin activa și febrila perioadă a repetițiilor, a întocmirii planurilor de bătaie, a studiului reciproc (antrenori incognito în tribune...) a speranțelor.

Nota dominantă în aceste zile este optimismul, pentru că nimeni n-a părăsit (încă!) competiția. Bastonul de învingător se află în ranița fiecărui competitor. Dar, oare, optimismul este suficient pentru a obține performanța dorită? O incursiune în cele patru tabere ne va edifica...

U. T. A. — deși de cinci ori campioană, debutantă!

Tînăra și atît de bătrîna noastră campioană (clubul arădean numără 25 de ani de existență), deși în prestigioasa sa carieră a dobîndit de cinci ori titlul de campioană, își va face abia acum debutul în suprema competiție europeană a cluburilor, **„Cupa campionilor"**.

Înalta măiestrie a generației lui **Petschowschi** — piscul valoric al echipei arădene — comparabilă cu cea a somităților fotbalistice din primul deceniu postbelic, n-a avut la îndemînă un teren propice de afirmare internațională, cum este această competiție a campionilor europeni.

Și iată că acum, noua generație a fotbalului arădean (să nu uităm că numai în acest an, au fost promovați în prima echipă patru tineri jucători: **Atodiresei** — 17 ani, **Broșovschi** — 18, **Brîndescu** — 19 și **Sima** — 22, primii doi, internaționali de juniori) strunită în teren de experiența „bătrînilor" **Lereter, Petescu, Bacoș** și condusă cu exigență, modestie și pricepere de antrenorii **Nicolae Dumitrescu** și **Ion Reinhardt** (cu ani în urmă piese de rezistență în generația de aur a echipei textiliste) a ieșit din nou, după 15 ani de la obținerea ultimului titlu de campioană în lumina puternică, dar atît de dură, a performanței.

După o luptă grea, epuizantă pentru lotul restrîns de 17 jucători, outsider-ul din tur a cîștigat la potou campionatul, în fața echipei dinamoviste, în fapt micro-echipa noastră reprezentativă. Echipa a terminat maratonul celor 30 de etape, așa cum ne spunea și mijlocașul **Petescu**, epuizată. Poate că la această stare de lucruri a contribuit lotul restrîns, presiunea psihologică a unor puternici adversari care veneau tare din urmă sau poate lipsa de percuție a unui atac ce se dovedea fragil și lăsa prea mult greul pe liniile din spate. Sau poate toate la un loc...

Cert este că, așa cum ne-a spus antrenorul **N. Dumitrescu**, această stare de lucruri a impus un repaus mai lung (pregătirile vor fi reluate la 17 iulie), urmărindu-se apoi, la **Moneasa**, o pregătire mai scurtă, dar mai intensă.

Antrenorul federal **Angelo Niculescu** are însă o altă părere:

„U.T.A. trebuie să se pregătească dublu decît a făcut-o pînă acum, mai ales ținînd cont de necesitatea rezolvării sarcinilor duble ale jocului, încă deficitară la această echipă, de faptul că formația n-a avut o eficacitate mulțumitoare în deplasare. (16 goluri în 14 meciuri iar golgeterul formației este mijlocașul **Lereter** cu 10 goluri! — n.r.). **De aceea mă mir faptul că încep pregătirile atît de tîrziu, ultima dintre toate echipele din divizia națională A. Nu sînt de acord cu pregătirea astfel preconizată de N. Dumitrescu și bineînțeles nici cu o perioadă atît de lungă de întrerupere pentru jucătorii de la U.T.A."**

Campioni la sfat! Deocamdată fețe destinse, zîmbitoare. Să sperăm că și după meciul cu Legia, imaginea va fi aceeași...

Despre adversarul echipei noastre campioane ca și despre optica recentă a UTA-ei ne-a vorbit antrenorul **Nicolae Dumitrescu**: **„Adversara noastră, echipa poloneză Legia Varșovia, este, după cîte știm, o echipă redutabilă, foarte realistă, care știe să se descurce pe terenuri străine. De altfel și acuma se află într-un turneu peste ocean. Arma principală a echipei noastre trebuie să fie deci, după părerea mea, organizarea fără fisură a jocului. Și aceasta va depinde, bineînțeles, și de măsura în care clubul va ști să-și întărească lotul cu o rezervă de portar, un fundaș stînga, un mijlocaș și doi atacanți de gol".**

Antrenorii ANGELO NICULESCU și N. DUMITRESCU, jucătorii SĂTMĂREANU, C. DAN, VOINEA și DEMBROVSCHI despre șansele echipelor noastre, adversari și pregătiri

MEZINII — dinamoviștii băcăuani

Înscrisă abia în acest an pe orbita echipelor noastre fruntașe, **Dinamo Bacău** își vede răsplătite eforturile prin acordarea girului de a participa la o competiție internațională de prestigiu. Am putea spune că i s-a acordat o poliță în alb, a cărei scadență o dorim cît mai departe, spre fazele finale, depășind astfel performanța turului trei atinsă de **F. C. Argeș** în **„Cupa orașelor tîrguri"**.

Un prim pas pare lesne de făcut, ținînd cont de faptul că adversarul inițial este echipa malteză **Floriana La Valeta**, echipă fără veleități în fotbalul internațional. În schimb, ceilalți competitori ai seriei a IV-a în care figurează **Dinamo Bacău**, sînt echipe de talie europeană ca de pildă **Ujpest Budapesta** (finalistă a ultimei ediții a **„Cupei orașelor tîrguri")**, **Partizan Belgrad, F.C. Brügges.**

Este deci un prilej nimerit de afirmare, de care modesta, dar omogena echipă băcăuană se poate folosi.

„N-avem jucători cu nume sonore în echipă, dar avem în schimb o echipă unită, cu băieți serioși și ambițioși. Mizăm pe jocurile disputate acasă, care au devenit, în campionat, punctele tari ale comportării noastre. De ce n-am face un transfer, în acest sens, și în competiția internațională în care debutăm?" — ne-a spus revelația ultimului sezon, tînărul internațional **Dembrovschi.**

Va fi însă foarte greu pentru mezinii din **Bacău** dacă, în cele din urmă, ei vor aborda noul sezon fără profesorul **D. Nicolae-Nicușor** și căpitanul **Nunweiller IV...**

Paul ȘLĂVESCU

Privit cu scepticism la început, Dembrovschi se află acum pe drumul consacrării în echipa reprezentativă. Recenta sa experiență internațională poate fi de un real folos echipei din Bacău, debutantă în C.E.T.

Fotografii: V. BAGEAC

RIPENSIA REDIVIVUS!

TIMIȘOARA 10 (prin telefon). **La Timișoara a avut loc — în cadrul unei adunări lărgite a iubitorilor de fotbal — constituirea echipei Ripensia ca reprezentantă a municipiului Timișoara pe lîngă clubul sportiv studențesc Politehnica.**

Vom reveni cu amănunte.

P. ARCAN, coresp. princ.

ȘTIINȚA BACĂU A PROMOVAT ÎN DIVIZIA B

Așadar, în etapa a II-a a barajului pentru calificarea în divizia B, disputată miercuri, s-au înregistrat 4 victorii, toate la limită. O singură echipă, Știința Bacău, care terminase învingătoare și în prima partidă, a acumulat 4 puncte. Realizarea punctajului maxim de către fotbaliștii băcăuani le-a asigurat acestora calificarea de pe acum în divizia secundă, indiferent de rezultatul ce-l vor obține duminică sau cu care se va termina cealaltă partidă. Desigur, în grupa de la București, cele mai mari șanse de a promova le are Metalul Tîrgoviște, căreia îi mai trebuie doar un punct pe care să-l cîștige în întîlnirea cu Știința Bacău, pentru ca să figureze în rîndurile divizionarelor B.

În grupa de la Cluj, pași mari spre „B" au făcut Olimpia Satu Mare și Minerul Anina, învingătoare în meciurile de miercuri. Dar, ultima etapă poate duce la egalitate de puncte între cele 4 aspirante. Această situație se poate crea dacă Știința Petroșani și Chimia Făgăraș vor cîștiga în fața Olimpiei Satu Mare și, respectiv, Minerului Anina. Într-un asemenea caz, golaverajul va hotărî ce formații vor promova și care vor activa în „C".

Și acum, iată cum arată clasamentele celor 2 grupe după două etape:

BUCUREȘTI

1.	Știința	Bacău	2	2	0	0 2—0 4
2.	Metalul	Tîrgoviște	2	1	1	0 5—4 3
3.	Metalul	Plopeni	2	0	1	1 2—3 1
4.	I.M.U.	Medgidia	2	0	0	2 2—4 0

CLUJ

1—2.	Minerul	Anina	2	1	1	0 3—2 3
1—2.	Olimpia	Satu Mare	2	1	1	0 5—4 3
3—4.	Chimia	Făgăraș	2	0	1	1 4—5 1
3—4.	Știința	Petroșani	2	0	1	1 2—3 1

Și la Bacău au început antrenamentele

Dinamo Bacău, una din reprezentantele țării noastre la viitoarea ediție a „Cupei orașelor tîrguri", și-a început de cîteva zile pregătirile, care vor continua pînă la 21 iulie în localitate. Apoi, pînă la 10 august dinamoviștii băcăuani se vor deplasa la Cugir, perioadă în care vor susține mai multe partide de verificare.

DE LA FEDERAȚIA ROMÂNĂ DE FOTBAL

Biroul federal luînd în discuție atitudinea ireverențioasă a antrenorului Bazil Marian, de la clubul Dinamo București, privind festivitatea de încheiere a sezonului competițional, cînd a refuzat să se prezinte împreună cu echipa pentru decernarea cupelor ce li se cuveneau, precum și declarațiile tendențioase privind corectitudinea desfășurării campionatului și „Cupei", a hotărît retrogradarea sa de la categoria I la categoria a II-a pe o perioadă de 3 luni.

LUPULESCU RĂMÎNE LA IAȘI!

Studenții ieșeni, mai grăbiți ca oricînd, au început pregătirile încă de la 29 iunie, la Eforie Sud, prin antrenamente ușoare de acomodare. Începînd de astăzi, timp de trei zile, ei vor fi supuși unui sever control medical apoi, de luni, se vor deplasa la Cîmpulung Moldovenesc unde vor continua pregătirile pînă la 4 august. În această perioadă ei au angajat numeroase partide de verificare cu Minerul Cîmpulung Moldovenesc, Chimia Suceava, etc.

Singurii jucători care au primit dezlegare sînt **Deleanu** și **Ștefănescu**. **„Cît despre pretinsa plecare a lui Lupulescu** — ne-a declarat tovarășul I. Macovei, secretarul clubului — **nici pomeneală. Cel puțin, atîta timp cît va fi student el nu va părăsi Iașul".** În aceste zile o serie de fotbaliști, dornici să evolueze în viitor la Politehnica Iași, trec prin frigurile examenului de admitere. Este vorba de **Alecu** (Steagu roșu) care a obținut media 8 la probele scrise, **Biliboacă** (Farul), **Simionaș** (Dinamo Bacău), **C. Marinescu** (Chimia Rm. Vîlcea) ș. a. În schimb, antrenorul **Șerban Justin**, deși continuă să conducă antrenamentele ieșenilor, a refuzat, deocamdată, să semneze contractul pentru viitorul sezon.

PE LITORAL, PROGRAM INTERNAȚIONAL

Amatorii sportului cu balonul rotund vor putea urmări în lunile iulie și august cîteva partide deosebit de interesante. Clubul Farul ne-a comunicat că a perfectat următoarele întîlniri:

- Farul—Cernomoreț Odessa pe data de 19 iulie;
- Farul—Cernomoreț Odessa — 23 iulie;
- Farul — F. C. Beeringen (Belgia) — 27 iulie;
- Steaua București — F. C. Beeringen — 30 iulie;
- Farul — F. C. Sao Paulo (Brazilia) — 3 august.

Toate partidele se vor disputa în nocturnă, începînd de la ora 20,30.

STEAUA — pentru a patra oară consecutiv în competițiile europene

Edificatoare pentru această echipă, ni se pare succinta declarație a internaționalului **Sătmăreanu**, component al cîștigătoarei Cupei: **„În ultimii patru ani, de cînd sînt la STEAUA, echipa noastră a participat de fiecare dată, la marile competiții europene: de 3 ori în „Cupa cupelor" și o dată în „Cupa campionilor". Dar performanța (aș zice, cel puțin sferturile de finală) n-a venit. Acum ne aflăm în pragul unei noi participări și sperăm să aducem și în casa noastră... bucuria. Pentru aceasta însă lotul actual, tînăr și talentat după cum spun alții, are nevoie de un singur lucru: mai multă seriozitate în pregătirea individuală".**

„Strîngință și seriozitate în pregătire!" — iată deviza lui Sătmăreanu

Iată deci o echipă cu antecedente bogate în cupele europene, cu experiență competițională, cu un lot echilibrat valoric. Faptul că o serie de jucători din vechea gardă au plecat **(Constantin, Jenei, Sorin Avram, D. Popescu, Soo)** locul lor fiind luat de pleiada celor mai talentați tineri din propria pepinieră **(Ștefănescu, Cristache, Iordănescu, Ionescu)** nu va trebui să împieteze asupra omogenizării formației,

Să nu uităm că adversara echipei militare este o puternică reprezentantă a fotbalului scoțian — **Glasgow Rangers**, permanentă rivală a celebrului **Celtic**, echipă cu carte de vizită în soccerul britanic, avînd în formație cinci internaționali scoțieni și fiind în acest an semifinalistă în **„Cupa orașelor tîrguri"**.

Într-adevăr, așa cum se exprima și prof. **Angelo Niculescu**, **Steaua** are cea mai dificilă misiune dintre cele patru echipe românești aflate în primul tur al competițiilor europene.

Voinea, semnatarul celor două goluri victorioase din finala Cupei, contra dinamoviștilor bucureșteni, ne spunea recent: **„Dacă anul trecut prezentam cea mai bună echipă pe care o puteam alinia în meciurile cu Spartak Trnava, din „Cupa campionilor europeni", eram noi semifinaliști..."** Nu știm cui îi aparține concret și în ce măsură vina eliminării **Stelei** în anul trecut, dar tare bine ar fi dacă acum victima se va numi **Celtic Glasgow...**

GIULEȘTIUL în „Cupa europeană a tîrgurilor"

Dan, inima de cremene a **Rapidului**, ni s-a părut mult mai circumspect ca de obicei atunci cînd l-am întrebat ce părere are despre noua competiție internațională în care va evolua echipa feroviară, **„Cupa europeană a tîrgurilor"**. Și aceasta nu numai din cauza adversarului — **Vitoria Setubal** (Portugalia), tradițională participantă la fosta **„Cupă a orașelor tîrguri"**, cea mai redutabilă participantă a seriei a VI-a, unde se află și echipa bucureșteană, deținînd chiar o victorie cu 3—1 asupra ultimei cîștigătoare a **„Cupei orașelor tîrguri", Newcastle United** — ci judecînd lucid și posibilitățile proprii echipei.

„Prezența în campionatul intern, ne-a spus el, are o față, iar cea într-o competiție internațională de aovergură alta. În timp ce în campionat mobilizarea jucătorilor se face pentru și într-o perioadă îndelungată, ea reușind să se ascundă uneori în spatele unor rezultate satisfăcătoare

Dan, inima de cremene a Rapidului

DACĂ AM FACE — AZI — UN BILANȚ PARȚIAL AL SEZONULUI INTERNAȚIONAL '69...

...Rezultatele partidelor, privite ca exponent ale evoluției fotbalului românesc la scara reprezentativelor de juniori-tineret-seniori, ne-ar impune reflecții poate nu lipsite de interes.

Echipa de JUNIORI a României a avut un sezon de primăvară bun. Cîștigînd turneul internațional de la Cannes, în fața reprezentativelor Uniunii Sovietice, Franței și Israelului, ea a fost o prezență remarcată și în turneul U.E.F.A., unde a dispus de formațiile Turciei și Portugaliei, fiind întrecută la limită de reprezentativa Uniunii Sovietice, care și-a luat, cu această ocazie, revanșa pentru insuccesul de la Cannes.

Mai presus de rezultatele seci ale partidelor susținute de juniorii români, se merită consemnată factura jocului prestat de către ei, orientat spre ofensivă, bazat pe o viteză superioară a circulației balonului, un joc care a adus deseori pe scenă spectacolul fotbalistic. Ceea ce rămîne însă (în primul rînd) de apreciat la sfîrșitul sezonului de primăvară al reprezentativei de juniori este faptul că a subliniat — în atenția antrenorilor de la club și a publicului — valoarea certă a unor tineri **(Ariciu, Iordache, Decu, Cristache, Hajnal, Naom, Ștefănescu, Atodiresei)** asupra cărora nu existau păreri formate. (Lui Broșovschi, R. Ionescu, Beldeanu și Caniaro li se cunoștea valoarea din partidele susținute în divizia A).

Deși pare la prima vedere sectorul cel mai greu de interpretat, situația LOTULUI DE TINERET, cu statutul său... științifico-fantastic, este un subiect de discuții foarte clare, simple și concise.

Lotul de tineret s-a dovedit o existență hibridă, de care, de obicei, ne-am adus aminte cu ocazia unor convocări-fantomă pentru jocuri cu echipe periferice încheiate — în haz trist — cu insuccese de regulă ale „lotului".

Ultima aventură a acestei echipe fiindu-ne prea proaspătă în minte, vom spune că o eventuală victorie împotriva formației Greciei în ultima zi a Cupei Balcanice n-ar fi schimbat cu nimic — în fond — datele problemei.

Departe de a pregăti un SCHIMB — așa cum a reușit selecționata olimpică care a activat acum patru-cinci ani — lotul de tineret nici măcar n-a scos în relief, în ultimul sezon, vreo valoare, ca să nu mai spunem că fotbaliștii buni folosiți în cadrul lui (Domide, Lupulescu, Deselnicu, Stoicescu, Tătaru II, Neagu, N. Ionescu) au jucat — de cele mai multe ori — cu mult sub posibilitățile lor.

Ce-ar mai putea fi spus nou despre echipa reprezentativă MARE?

La ora aceasta nu există, cu siguranță, elev de clasa a IV-a elementară care să nu cunoască pe de rost calculele „variantelor Mexic". După ce a pierdut startul în meciul cu Portugalia, la Lisabona, „11"-le tricolor a semnat, la începutul acestui an, o pagină istorică a fotbalului românesc pe Wembley, și-a urcat cota de personalitate pe stadionul atenian Karaiskakis, aruncînd în aer bursa pronosticurilor cu victoria de pe stadionul Pontaise din Lausanne. Mai presus de rezultate, însă, și în spatele lor, stă o nouă orientare a conducătorilor destinelor echipei naționale, care au ajuns la concluziile că apărarea „superștiințifică" duce și ea, vrînd-nevrînd, la eșecuri, că șansele echipei noastre cresc promovînd — nu în vorbe, ci pe teren — CONTRAATACUL și ATACUL, că alcătuirea unei echipe tinere, care să DEA TOTUL pentru apărarea culorilor patriei este una din majorele condiții morale care forțează victoria.

Notînd cu plus toate evoluțiile internaționale din acest an ale naționalei noastre, atragem atenția asupra pericolului unui singur eventual viitor minus, o înfrîngere în oricare din viitoarele două evoluții ale reprezentanților noștri anulînd frumoasele rezultate ale unei munci de un an.

Sintetizînd, vom consemna în final bilanțul provizoriu pozitiv la categoriile juniori și seniori, pe cel negativ de la tineret, subliniind posibilitățile de perspectivă pînă la sfîrșitul anului: ce e bine azi, poate fi mîine compromis și invers...

Deci, toată atenția. Anul acesta jucăm o carte mare, pe care la ora asta o avem în mînă...

M. POPESCU

Acum, după clipele de așteptare consumate în pronosticuri și în variante pe care sorții, capricioși ca întotdeauna, le-au infirmat, cunoaștem primii adversari ai formațiilor noastre fruntașe, participante la competițiile europene. A avut șansă U.T.A.? Sînt speranțe pentru Steaua? Ce perspective au Dinamo Bacău și Rapid? **Iată întrebările care frămîntă, firesc, pe toți iubitorii fotbalului din țara noastră și la care răspunsurile sînt greu de dat.**

Dincolo însă de dorințele suporterilor, dincolo de speranțele tuturor celor ce doresc afirmarea soccerului românesc rămîn niște realități ce considerăm că trebuie subliniate încă din aceste zile de început ale unei noi participări — masive! — a fotbaliștilor noștri în arena internațională. În această direcție cel mai important lucru este acela că intrarea formațiilor U.T.A., STEAUA, RAPID și DINAMO BACĂU în focul unor dispute tradiționale pe plan european se face sub semnul unei evidente afirmări a echipei reprezentative, care prin rezultatele din ultimul timp și-a creat o poziție nouă mai bună în fotbalul continental. Două draw-uri cu reprezentativa Albionului, victorie în deplasare asupra 11-lui helvet, perspectiva mai apropiată ca oricînd ca teamul nostru să se alinieze la startul turneului final al C.M. au contribuit la creșterea cotei valorice a selecționatei române.

În aceste condiții este lesne de înțeles că misiunea celor patru formații, socotite pe bună dreptate prin prezența lor în rîndul celor mai bune teamuri europene, ca „echipe-fanion" ale fotbalului românesc — capătă alte valențe. Fiecare dintre componenții acestor formații trebuie să înțeleagă că mai presus de prestigiul lui U.T.A., STEAUA, RAPID sau DINAMO este în joc „cartea de vizită" a fotbalului nostru, că prin felul în care ei vor evolua, mii sau zeci de mii de spectatori din Varșovia, Glasgow, La Valetta sau Setubal (să sperăm că și din alte orașe!) vor judeca și aprecia soccerul românesc. Iată de ce, amintindu-ne că U.T.A. nu a avut un final de sezon prea strălucit, că STEAUA s-a dovedit în ultimii ani o echipă cu îngrijorătoare oscilații de formă, că RAPIDUL a început sezonul trecut slab, considerăm util să subliniem obligațiile pe care le implică participarea la „C.C.E.", la „Cupa cupelor" sau în „Cupa europeană a tîrgurilor".

De aceea apreciem ca foarte utilă hotărîrea federației ca pînă la data de 15 iulie cei patru antrenori să prezinte planurile de pregătire, urmînd ca acestea să fie analizate și discutate în colectivul de antrenori federali. Este fără îndoială o măsură bună, dar nu suficientă. O datorie în plus a federației este și aceea de a controla cît mai des cu putință felul în care se realizează practic aceste planuri, modul în care ele contribuie la ridicarea nivelului formei echipelor. Intervenind oportun cu indicații, sprijinind activ munca de instruire ce se va desfășura la echipele U.T.A., STEAUA, RAPID și DINAMO BACĂU federația va putea să asigure o reprezentare mai bună a fotbalului nostru în arena continentală.

Desigur că pe această temă se mai pot spune încă multe. De pildă, s-ar putea aminti — chestiune deloc neglijabilă — că terenurile din Arad și Bacău au nevoie de unele retușuri în vederea găzduirii unor partide din competițiile europene sau că efectivul acestor formații solicită îmbunătățiri. Sînt însă probleme care intră strict în limitele preocupărilor cluburilor respective și avem convingerea că ele au fost cuprinse în planurile generale de pregătire, fiind în atenția conducerilor secțiilor. Altceva? Un singur lucru: Succes!

(c. a.)

GH. SENCOVICI ŞI GH. FLORESCU
PRINTRE FRUNTAŞII BALCANIADEI DE TIR

După cum ne informează Agerpres, în proba de talere aruncate din turn (skeet) a Balcaniadei de tir, ce se desfăşoară la Istanbul, după prima manşă — 100 de talere (proba prevede 200 t) în fruntea concurenţilor se află doi sportivi români — Gheorghe Sencovici şi Gheorghe Florescu — şi unul bulgar, Manolov, toţi trei creditaţi cu 97 t.d.

★

Din cauza unei defecţiuni a circuitului telefonic cu Istanbulul, trimisul special al ziarului nostru, Radu Voia, nu a putut să ne transmită amănunte de la competiţia taleriştilor şi nici cronica meciului masculin România — Turcia, din cadrul Balcaniadei de tenis, care a avut loc ieri după-amiază tot în acest oraş.

ATLETELE CEHOSLOVACE VIN CU O BUNĂ RECOMANDARE:

— 67-68 în meciul cu echipa Marii Britanii

— Trei noi recorduri naţionale (greutate, 1500 m şi 4x400m)

Atletele cehoslovace au trecut la sfîrşitul săptămînii anterioare pe lîngă o mare surpriză. În primul lor meci internaţional cu reprezentativa Marii Britanii, desfăşurat la Brno, ele au pierdut doar la un punct diferenţă : 67—68.

Reprezentativa cehoslovacă pe care publicul românesc o va vedea evoluînd la Poiana Braşov este în general aceeaşi care a susţinut săptămîna trecut întîlnirea cu selecţionata Marii Britanii. Printre absente se află Gleskova care s-a rănit în timpul cursei de 100 m şi care nu s-a refăcut încă. Echipa Cehoslovaciei mizează foarte mult pe aportul săritoarelor în înălţime Mracnova şi Valentova, pe alergătoarele de garduri Piackova şi Kucmanova, aceasta din urmă avînd un cuvînt greu de spus şi în specialitatea sa, săritura în lungime.

Iată componenţa reprezentativei cehoslovace care va întîlni, în zilele de 12 şi 13 iulie, la Poiana Braşov, selecţionata atletelor României :

100 m şi 200 m : Putnova (11,7 şi 24,0), Smerdova (11,9 şi 24,7), Vozakova (12,0) ; *400 m :* Macounova (54,9), Otova (55,7) ; *800 m :* Jehlickova (2:07,4), Varcabova (2:14,8), Zakova (2:12,9) ; *1 500 m :* Vidrarova (4:40,7), Svadlenkova (4:41,8) ; *100 m.g. :* Piackova (13,7), Kucmanova (13,8) ; *înălţime :* Mracnova (1,83), Valentova (1,79) ; *lungime :* Kucmanova (6,48), Nygrynova (6,24) ; *greutate:* Srbova (16,06), Fibingerova (15,74) ; *disc :* Zlabkova (54,74), Simankova (52,40) ; *suliţă :* Tilova (49,80), Antosova (48,34) ; *4×100 m :* Putnova, Smerdova, Kucmanova, Nygrynova, Vozakova ; *4×400 :* Macounova, Otova, Suchanova, Jehlickova, Zakova.

Frantisek NAJBRT
redactor la Ceskoslovensky Sport — Praga

La Basel (Elveţia) s-a desfăşurat, recent, cea de a V-a ediţie a „Gymnaestradei", un autentic festival mondial al gimnasticii, deoarece a reunit peste 10 000 sportivi din 27 de ţări. Timp de cîteva zile au fost prezentate demonstraţii de gimnastică ritmică, în ansamblu, sportivă, lecţii de gimnastică după diferite metode, programe folclorice. În fotografie, o sportivă canadiană, Vivian Assaf din Toronto, pregătindu-se pentru intrarea în arenă

Luptătorii din R. P. Mongolă se afirmă în arena internaţională

În cadrul marilor manifestări prin care poporul R. P. Mongole sărbătoreşte victoria revoluţiei populare din 1921, există un amplu capitol dedicat sportului şi numit „Marele Nadom Popular". Acesta constituie o adevărată trecere în revistă a forţelor sportive ale ţării, de la disciplinele de veche tradiţie ca luptele, tragerea cu arcul şi călăria pînă la cele olimpice. Actualmente, în R. P. Mongolă se practică peste 20 ramuri de sport dintre care atletismul, voleiul, halterele, şahul, boxul, motociclismul, schiul şi patinajul se bucură de o largă popularitate.

Sportul care a adus o puternică afirmare pe plan internaţional a R. P. Mongole este cel ce are foarte adînci rădăcini în tradiţia acestui popor : luptele. Dacă la J. O. de la Tokio, unde au fost prezenţi pentru prima oară, luptătorii mongoli au obţinut rezultate mai modeste, anul trecut la J. O. din Mexic, reprezentativa de lupte libere a acestei ţări a dobîndit un rezultat care a fost salutat în mod elogios de toţi specialiştii. Locul IV în ierarhia mondială, la egalitate cu echipele Statelor Unite şi Iranului, demonstrează înaltele calităţi tehnice ale sportivilor mongoli în această disciplină. În tabelul de onoare al medaliaţilor olimpici, figurează la ediţia mexicană a J. O. patru nume de sportivi mongoli : L. Muhbat (medalie de argint), S. Suhebaatar, D. Sereter şi P. Dagvasuren (medalii de bronz).

În cadrul unui turneu internaţional de lupte „sambo", desfăşurat la Moscova cu participarea sportivilor din mai multe ţări (U.R.S.S., Japonia, Olanda ş.a.) — sportivii din R. P. Mongolă au confirmat încă o dată clasa lor, cucerind de trei ori locul secund, prin Erdev (cat. 62 kg.), Batarjav (cat. 70 kg.) şi Galdangdava (cat. 86 kg.).

sportul în lume

Aurel Zahan şi Peter Rund — absenţe de marcă în partidele România — R. D. Germană

Poloiştii noştri s-au antrenat în compania juniorilor

În aşteptarea primei lor confruntări de sîmbătă seara, reprezentativele de polo ale **R.D. Germane** şi **României** s-au antrenat ieri dimineaţă în piscina de 50 m de la ştrandul Tineretului. Mai întîi oaspeţii, din al căror lot lipsesc portarul de rezervă **Arndt** şi internaţionalul **Peter Rund.** Ei au înotat — pe lăţimea bazinului — timp de 20 de minute, după care jucătorii au început un tir necruţător la porţile apărate de **Fehn** şi... **Schlenkrich,** la fel de sobru şi în postura de apărător al butului. Antrenorul **Rolf Bartel** nu este prea satisfăcut de forma elevilor săi şi manifestă rezerve în privinţa unui pronostic.

La antrenamentul românilor, care a urmat imediat, am observat absenţa în apă a lui **Frăţilă** şi **Zahan.** Căpitanul echipei noastre naţionale, aflat pe marginea bazinului, ne-a declarat că nu va putea evolua alături de coechipierii săi în aceste partide din cauza unui hematom la mîna stîngă. Antrenorii noştri au preferat, pentru şedinţa de ieri dimineaţă, un joc de verificare în compania naţionalei de juniori. Cu acest prilej ne-a fost anunţat şi lotul pe care îl vor alinia împotriva echipei R.D. Germane : **Cheţan** şi **Bogdan** — portari, **Szabo, Firoiu, Novac, Zamfirescu, C. Rusu, Popa, Mihăilescu, Ţăranu, M. Popescu** şi **Culineac.**

Baumstark (România) conduce în turneul de şah de la Lublin

VARŞOVIA 10 *(Agerpres).* — În turneul feminin de şah de la Lublin, după două runde, conduce Gertrude Baumstark (România) cu 2 puncte. În runda a 2-a, Baumstark a învins-o, cu piesele negre, pe Kovács (Ungaria). A doua şahistă a României, Suzana Makai, a remizat cu Kasprzyk (Polonia).

În turneul masculin, Stanciu (România) a pierdut la marele maestru sovietic Gipslis, care conduce în clasament cu 2½ puncte după trei runde.

HANDBALIŞTII ROMÂNI DIN NOU ÎNVINGĂTORI LA MADRID

MADRID 10 (Agerpres). — Selecţionata masculină de handbal a României a obţinut o nouă victorie în turneul internaţional de la Madrid. De data aceasta handbaliştii noştri au întrecut cu scorul de 25—19 (11—11) reprezentativa Spaniei. Cei mai buni jucători ai formaţiei române au fost Gruia, autorul a 8 puncte, Popescu, Gaţu şi Oţelea. Într-un alt meci, echipa Norvegiei a învins cu 14—13 (7—9) reprezentativa Franţei. În urma acestor rezultate, echipa României s-a clasat pe primul loc.

ŢIRIAC ŞI NĂSTASE — VICTORIOŞI LA BAASTAD

STOCKHOLM 10 (Agerpres). — A început turneul internaţional de tenis de la Baastad (Suedia). În sferturile de finală Ion Ţiriac l-a învins pe spaniolul Manuel Orantes cu 4—6, 6—1, 6—1, 1—6, 7—5, iar Ilie Năstase a cîştigat cu 6—3, 1—6, 6—4, 6—2 în faţa suedezului Holmstroem. La turneu participă şi cunoscutul jucător spaniol Manuel Santana care l-a eliminat cu 6—3, 6—1, 6—4, pe suedezul Andersson.

Pugilişti români, pe ringuri străine

● Echipa de box Rapid Bucureşti a întreprins recent un turneu în Austria. În primul meci, disputat în compania formaţiei B.C. Salzburg, rapidiştii au obţinut victoria cu 5—4. Rezultate tehnice : V. Drăgan b. ab. 2 Schmidt ; Gh. Radu b.p. Podurak ; Frauenlob b.p. V. Tecuceanu ; Höck b.p. A. Bădic ; I. Mageri b.p. Fuechtgruber ; Reiter b.p. I. Balint ; Aycher b.p. M. Odivoianu ; M. Niculae b.p. Achmann ; P. Cojocaru cîştigă fără adversar. În cel de-al doilea meci, disputat în localitatea Gmunden, Rapid a întîlnit echipa Hauptschulof Gmunden. Boxerii români au cîştigat cu 6—2 : Gh. Radu b.p. Hütner ; A. Bădic b. k.o. 1 Zelner ; I. Mageri b.p. Gruber ; Herteg b.ab.2 (renunţare) I. Balint ; Achmann b.ab.2 M. Odivoianu ; M. Niculae b.p. Asher ; V. Tecuceanu b.p. Aycher ; P. Cojocaru b.ab.2 Pesendefer.

● Electroputere Craiova a susţinut recent două meciuri în R.D. Germană. În prima partidă craiovenii au întîlnit echipa Chemie Halle, pe care au întrecut-o cu 6—4. Revanşa s-a disputat în oraşul Kothen, victoria revenind echipei Chemie Halle, cu 7—3. Din formaţia craioveană s-au evidenţiat Ion Mătei (cat. mijlocie mare) şi Ermil Constantinescu (mijlocie mică).

PRINTRE ROŢI ŞI PEDALE

Recentul cîştigător al Turului României, Jurgen Wanzlik (R. D. Germană), şi-a confirmat valoarea cîştigînd zilele trecute „Marele premiu al Saxoniei". Wanzlik a fost cronometrat pe distanţa de 270 km cu timpul de 6h 46:03, fiind urmat, în ordine, de Dertz, Raidt, Huster şi Windisch.

După zece etape, în turul Renaniei continuă să conducă (cu un avans de peste o jumătate de oră, faţă de al doilea clasat !) olandezul Fedor den Hertog, care a cîştigat pînă acum nu mai puţin de 8 etape. În etapa a 10-a, Niersktein — Kirn (139,500 km), el a trecut din nou primul linia de sosire, cronometrat cu timpul de 3h 44:37.

În apropiere de Riga au început campionatele unionale de ciclism pe şosea. În proba pe echipe 100 km contracronometru pe locul întîi s-a situat formaţia alcătuită din Lihaciov, Mihailov, Lavruşkin, Vodianikov, cronometrată cu timpul de 2h 11:39.

După 12 etape, în turul Iugoslaviei continuă să conducă olandezul Zoetemeik, urmat de sovieticul Neliubih la 5:07. Etapa a 12-a, Polanova-Gorita (210 km), l-a revenit suedezului Kurt Soderlund în 5h 34:14.

ŢINTAŞI CLUJENI LA CAMPIONATELE SLOVACIEI

Patru trăgători de la C.S.M. Cluj, Iuliana Daroczi, Giglia Drăgan, Emerich Alşani şi Horia Gheorghiu, au plecat în Cehoslovacia unde, în localitatea Levoca, vor participa la campionatele Slovaciei.

AGNETA STERNER, locul I la Praga

PRAGA 10 *(Agerpres).* — Proba de 200 m fluture din cadrul concursului internaţional de înot de la Praga a fost cîştigată de Agneta Sterner (România) cu timpul de 2:38,1. Alte rezultate : 100 m liber bărbaţi : Fortuni (Spania) 55,8 ; 100 m liber femei : Grunert (R.D.G.) 1:03,5 ; 200 m bras femei : Brage (Suedia) 2:50,7.

TELEX-TELEX

Echipa de lupte libere a U.R.S.S. a plecat în S.U.A. pentru a lua parte la primul campionat mondial de juniori, care va începe la 14 iulie. Din formaţie fac parte tinerii luptători I. Fedoseev, S. Makarov, A. Kokaşvili, V. Iliev şi alţii. La aceste campionate şi-au mai anunţat participarea sportivi din Bulgaria, Turcia, Iran, Japonia, R.P. Mongolă şi S.U.A.

■

Cu prilejul unui concurs de haltere desfăşurat la Kiev, sportivul sovietic Arnold Golubovici a stabilit două performanţe superioare recordurilor mondiale la categoria mijlocie. El a realizat 170 kg. la stilul împins (vechiul record era de 168,500 kg), iar la totalul celor trei stiluri a obţinut performanţa de 490 kg (vechiul record mondial era de 487,500 kg).

■

La campionatele europene de canotaj academic, programate în acest an la Klagenfurt în luna septembrie, şi-au anunţat pînă în prezent participarea echipaje din 27 de ţări (la masculin) şi 17 ţări (la feminin).

Jaroslava Valentova

FOTBALUL ÎN IMPAS?

COPIII VOR SALVA IDEALUL LUI ALBERT — opinează Ianos Börzsei, secretar general al Federaţiei maghiare de fotbal

Lui Ianos Börzsei nu-i plac complimentele. *„Mexicul* — avea să afirme dînsul — *constituie, într-adevăr, o pagină istorică dar ea este de mult încheiată".*

Nu ne-am grăbit să-l considerăm pe interlocutorul nostru un om al exigenţei extreme. Aveam să descifrăm — însă — pe parcursul unei interesante discuţii (avînd ca obiect fotbalul) cauzele care l-au determinat pe secretarul general al Federaţiei maghiare de fotbal, I. Börzsei, să fie circumspect cu orice tentativă de laudă.

— *Asistăm astăzi* — reia interlocutorul nostru — *la o anumită mutaţie în ceea ce priveşte preocupările tineretului. De unde pînă mai ieri, fotbalul constituia un miraj, un ideal în întîmpinarea căruia mergeau cei mai mulţi, astăzi el este vizibil abandonat, atracţiile vieţii moderne — maşina, muzica Beat — spunîndu-şi din ce în ce mai mult cuvîntul. Tineretul este tot mai puţin dispus la efort.*

— Fenomenul este în fază incipientă, sau a început să-şi arate... roadele ?

— *Ameninţă ! Iar generaţia care urmează să vină la start va dovedi aceasta. Este generaţia celor ce au între 16 şi 19 ani, cei mai receptivi la tentaţiile modei, foarte depărtaţi de crezul tinereţii lui Albert, poate cei care or să anunţe trecerea fotbalului pe un plan secundar.*

— Consideraţi, deci, că veţi avea o generaţie nereceptivă faţă de fotbal ?

— *Vom încerca să nu-i facem prea mult simţită existenţa. Cum ? Prelungind cît mai mult prezenţa actualilor jucători şi urgentînd formarea copiilor.*

COPIII ! Iată capitolul asupra căruia secretarul general al federaţiei maghiare s-a oprit îndelung. Redăm cîteva dintre opiniile sale: *„Instrucţia pornită de jos, de la o vîrstă fragedă nu mai are de mult caracterul unui experiment. Este o realitate acceptată şi promovată de noi toţi. Neimprimîndu-i-se însă un caracter ştiinţific, de şcoală, s-a greşit enorm. Tocmai această largheţe, acordată mult timp în activitatea cu pepiniere, a facilitat orientările ulterioare ale tinerilor, a permis depărtarea multora de fotbal. Iată motivul pentru care s-a simţit nevoia unei organizări mult mai riguroase, a fotbalului mic, învăţarea lui urmînd etapele însuşirii unei materii de şcoală. În acest fel, paralel cu acumularea de noţiuni, se urmăreşte formarea la elevi a unei concepţii sănătoase şi solide despre fotbal, crez pe care ei, o dată ajunşi la vîrsta afirmării, nu îl vor mai trăda. Şcolile de fotbal, sub forma „centrelor" pe lîngă cluburi (unele exemple : Ferencvaros — 3 echipe, Csepel — peste 150 de copii) constituie un curent pe care-l stimulăm şi căruia căutăm să-i dăm o cît mai mare extindere.*

Nuşa MUSCELEANU

P.S. Desigur, veteranii fotbalului nostru au recunoscut în persoana lui Ianos Börzsei pe fostul half al echipei clujene Ferar, din perioada anilor '46—'48.

Lor şi foştilor săi colegi de echipă le-a transmis Börzsei, actualul secretar general general al federaţiei maghiare, afectuoase salutări.

Turneul de baschet (f) de la Messina : În prima zi, Franţa—România 51-46

MESSINA, 10 *(prin telefon).* Reprezentativa feminină de baschet a României a debutat cu un eşec în turneul internaţional care se dispută în localitate, cu participarea echipelor Italiei, Franţei, R.F. a Germaniei şi Cehoslovaciei.

Baschetbalistele române au avut drept adversare formaţia Franţei care a realizat victoria cu scorul de 51—46 (28—21), datorită, îndeosebi, faptului că a dominat cu autoritate ambele panouri. Prezentînd 5 jucătoare cu talie de peste 180 cm (în acelaşi timp cu calităţi excelente) şi aplicînd foarte bine apărarea în zonă-presing, sportivele franceze s-au impus în permanenţă, cîştigînd clar şi meritat. Selecţionata României, în schimb, a deziluzionat. Jucătoare înalte, Bogdana Diaconescu şi Gabriela Ciocan, au fost ca inexistente, iar celelalte componente ale echipei au evoluat şi ele sub valoarea normală. Singura care a manifestat luciditate a fost Cornelia Taflan, autoarea şi a 16 puncte. Mai trebuie precizat că s-a jucat după noul regulament, ceea ce a făcut ca durata partidei să ajungă la 2 ore şi 6 minute ! Ca urmare, numărul jucătoarelor eliminate pentru 5 greşeli personale a crescut considerabil, România avînd nu mai puţin de 6 descalificate : Diaconescu, Georgescu, Ciocan, Savu, Taflan şi Racoviţă.

În continuarea turneului, baschetbalistele române vor juca în ordine cu Italia, R.F.G. şi Cehoslovacia.

TURUL FRANŢEI FELICE GIMONDI la prima victorie

PARIS, 10. Turul ciclist al Franţei a intrat în a doua jumătate o dată cu etapa a 12-a (Digne — Aubagne : 165,500 km). Victoria a revenit italianului Gimondi în 4h 23:15 dar în acelaşi timp cu el au mai sosit Eddy Merckx şi spaniolul Gandarias.

În următorul pluton cronometrat în 4h 24:38 se aflau francezii Pingeon şi Poulidor.

În fruntea clasamentului general continuă să se menţină belgianul Merckx.

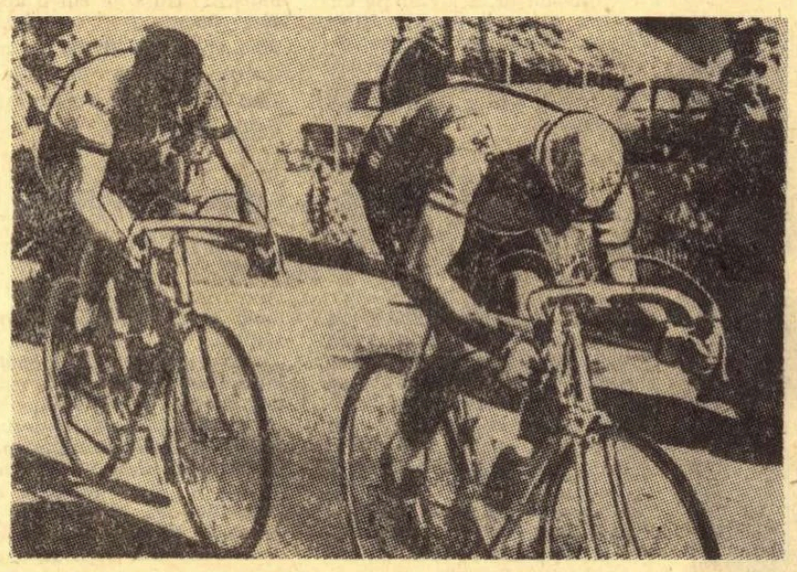

Imagine din etapa a 11-a a Turului ciclist al Franţei : Eddy Merckx coboară vertiginos pasul Corobin urmat îndeaproape de italianul Felice Gimondi
Telefoto A.P.-AGERPRES

FOTBAL PE GLOB

ARBITRII PENTRU ÎNTÎLNIRILE DIN C.C.E. ŞI CUPA CUPELOR

Uniunea europeană de fotbal a stabilit naţionalitatea arbitrilor care vor oficia la primul tur al Cupei campionilor europeni şi Cupei cupelor. Meciul U. T. Arad — Legia Varşovia va fi condus de arbitri din Austria şi Finlanda, iar meciul Glasgow Rangers — Steaua Bucureşti de arbitri din Spania şi Grecia. De asemenea, arbitri români vor oficia la meciurile Real Madrid — Olympiakos Nicosia şi Galatasaray — Waterford.

NACIONAL MONTEVIDEO LA BERLIN

Formaţia uruguayană de fotbal Nacional Montevideo a jucat la Berlin cu selecţionata de tineret a R. D. Germane. Întîlnirea s-a terminat nedecis : 0—0.

DINAMO KIEV FACE SCOR ÎN FINLANDA

Echipa sovietică Dinamo Kiev, aflată în turneu în Finlanda, a învins selecţionata oraşului Tampere cu 6—0 (5—0).

O FINALĂ DISPUTATĂ

Finala cupei Greciei la fotbal, disputată între echipele Panathinaikos şi Olympiakos s-a terminat la egalitate, 1—1, după prelungiri. Prin tragere la sorţi a fost desemnată cîştigătoare echipa Panathinaikos. Cum această formaţie este şi campioana ţării, la Cupa cupelor va participa Olympiakos.

URUGUAY : OPŢIUNE PENTRU C.M.

La Guaiaquil, în preliminariile campionatului mondial (zona sud-americană), selecţionata Uruguayului a dispus cu 2—0 (1—0) de reprezentativa Ecuadorului.

IAŞIN LA AL 300-LEA MECI

Celebrul portar sovietic Lev Iaşin a disputat la 9 iulie cel de-al 300-lea meci al său pentru echipa Dinamo Moscova în campionatul unional de fotbal. Iaşin nu a primit nici un gol în acest meci jubiliar, echipa sa învingînd cu 1—0 pe Ararat Erevan.

S-au stabilit grupele campionatelor mondiale de hochei pe gheaţă (juniori)

ZURICH 10. — Congresul Ligii internaţionale de hochei pe gheaţă, care-şi ţine lucrările la Crans sur Sierre, a stabilit ca meciurile grupei A din cadrul campionatului mondial de juniori să aibă loc la Geneva între 27 decembrie 1969 şi 3 ianuarie 1970. Au fost incluse în grupa A echipele URSS, Cehoslovaciei, Suediei, Finlandei, R.F. a Germaniei şi Elveţiei. Meciurile grupei B se vor desfăşura în Austria (Graz, Kapfenberg, Bruck) între 27 decembrie 1969 şi 4 ianuarie 1970. În această grupă vor lua parte formaţiile din Austria, **România,** R.D. Germană, Bulgaria, Ungaria, Iugoslavia, Norvegia, Olanda, Franţa, Japonia şi Polonia.

„ZILELE OLIMPICE" DE LA LAUSANNE

LAUSANNE 10 (Agerpres). — „Zilele Olimpice", organizate la Lausanne cu prilejul celei de-a 75-a aniversări a creării Jocurilor Olimpice moderne de către Pierre de Coubertin, s-au încheiat cu o expunere consacrată „mişcării de solidaritate olimpică" şi cu o masă rotundă asupra „statutului social al sportivului olimpic".

Preşedintele Comitetului olimpic belgian, Raul Mollet, a pledat în favoarea organizării unei asociaţii de solidaritate olimpică, avînd ca principal scop ajutorul tehnic în toate domeniile sportului, ajutor de care să poată beneficia cît mai multe ţări. Oficialul belgian a subliniat, de asemenea, importanţa dezvoltării colaborării internaţionale în domeniul documentării şi informaţiei sportive.

Discuţiile consacrate problemei campionului, sportivului de performanţă au pus accentul pe necesitatea integrării şi promovării sociale a sportivului care, „practicînd sportul preferat, trebuie în acelaşi timp să fie îndrumat spre alegerea şi exercitarea unei profesii care să-i asigure viitorul".

Abordînd problema reclamei în domeniul sportiv, participanţii la colocviu au fost de acord cu ideea că sportivul nu trebuie să devină „o coloană publicitară".

Record mondial feminin la 100 m spate

În cadrul unui concurs internaţional de nataţie desfăşurat la Utrecht (Olanda), sud-africana Karen Muir a ameliorat cu şase zecimi de secundă recordul mondial pe 100 m spate, realizînd 1:05,6. Performanţa ei a fost înregistrată în proba de ştafetă 4x100 m — patru stiluri.

Tiparul I. P. „Informaţia", str. Brezoianu nr. 23—25, Bucureşti

40368

PROLETARI DIN TOATE TĂRILE, UNIȚI-VĂ!

Redacția și administrația: str. Vasile Conta nr. 16, tel. 11.10.05, interurban 72 și 286. Telex sportrom buc. 180.

sportul

4 pagini 30 bani

Anul XXV — Nr. 602 (6036) ZIAR AL CONSILIULUI NAȚIONAL PENTRU EDUCAȚIE FIZICĂ ȘI SPORT Sîmbătă 12 iulie 1969

PE MAGISTRALELE SOCIALISMULUI

Imagini splendide în oglinda de apă a Caşinului

VACANȚĂ PE COLENTINA

Zi de caniculă pe șantierul Străulești, pe Colentina, în amonte de drumul spre Mogoșoaia. Escavatoare, buldozere, basculante roiesc în jurul biutelor ce urmează a fi rase de pe viitorul lac de argrement care se va adăuga în curînd salbei bucureștene. Pe una dintre ele, o adevărată colină, aproape o sută de sape, minuite de tot atîtea „piei tropicale", se ridică și se prăvălesc mușcînd glia aridă.

Sudoarea sclipește pe trupurile poleite cu bronzul apollonian. Pătrund în mijlocul acestui furnicar agitat, asemănător celui din povestea cu Harap Alb. „Furnicile" sînt de fapt elevi la liceele 6 și 33, veniți să dea o mînă de ajutor, în vacanță, muncitorilor de pe șantier. Zumzetul rinocerilor cu fălci de oțel și cadența rudimentarelor instrumente manuale fac aproape imposibilă conversația pe colină. E cald, arșiță abia suportabilă, deși nu este încă miezul zilei, și Colentina, mai cristalină ca de obicei, clipocește ademenitor. Băieții însă rămîn pe pantele colinei, izbind-o cu sete în coaste.

Doar atunci cînd peste larma din jur răsună o voce triumfală: „A sosit cisterna", ei se opresc și se uită întrebători la conducătorii din școală care-i însoțesc. La un semn aprobator al tînărului profesor Ion Dobrescu, tăbărenii de la 33 se adună pe culme. Vine apa. Și, bineînțeles, zece minute de pauză. Expansivul Dan Moldovan dintr-a zecea, slujitor al balonului rotund și supus credincios al zeiței muzicii, scoate chitara, își dregе glasul și începe să cînte „La Steaua"...

Pe panta cealaltă a colinei, cei de la liceul 6 prind și ei de veste și salută mult așteptatul eveniment prin plonjoane de delfin în Colentina, care

Aurelian BREBEANU

(Continuare în pag. a 2-a)

În privința locului, orice detaliu e de prisos. A făcut parte din acea categorie de așezări rurale, cu căscioare insalubre, mohorîte, transformate în amintiri de temeliile impunătoarelor blocuri și giganților industriali, care au ridicat localitatea la rangul și demnitatea unei citadele a petro-chimiei, figurînd pe harta țării cu numele de ORAȘUL GHEORGHE GHEORGHIU-DEJ.

Să-l privim din nou, așa cum a dorit-o însoțitorul nostru, prof. **Gheorghe Poenaru**, vicepreședinte al Consiliului municipal pentru educație fizică și sport, de pe terasa uneia dintre cele mai înalte clădiri. De aici, totul apare așezat pe osatura simetrică a esplanadei: cvartale din beton și sticlă în linie svelță și colorată, întinse pe o suprafață de aproape 15 km pătrați, străzi drepte și asfaltate, spații verzi. În depărtare, noua sală de gimnastică, de pe malul riului Cașin, intrată în funcțiune anul trecut, pare o delicată machetă. În realitate însă, arhitecții și constructorii au realizat o hală care răspunde în bună măsură cerințelor funcționale și de confort, îmbogățind peisajul urbanistic. În jurul ei, sala — considerată a fi cea mai modernă din țară — adună un buchet de amenajări sportive, aflate în plină construcție: două terenuri de baschet, cîte unul de tenis de cîmp, handbal și volei un stadion de handbal cu 5 000 de locuri, un strand cu bazin de dimensiuni olimpice și o sală de antrenament pentru box și lupte. Așadar, aici, pe malul sting al Cașinului se va ridica în curînd un adevărat micro-raion sportiv. Pînă în prezent au fost date în folosință dreptunghiurile de volei, baschet și tenis. Lucrările înaintează cu pași repezi. Cei care au avut pînă acum cuvîntul hotărîtor au fost tinerii. Ei au efectuat, în timpul lor liber, peste 120 000 ore de muncă patriotică la fundația strandului și stadionului de handbal. Săpăturile au fost terminate și locul ti-

Traian IOANIȚESCU

(Continuare în pag. a 2-a)

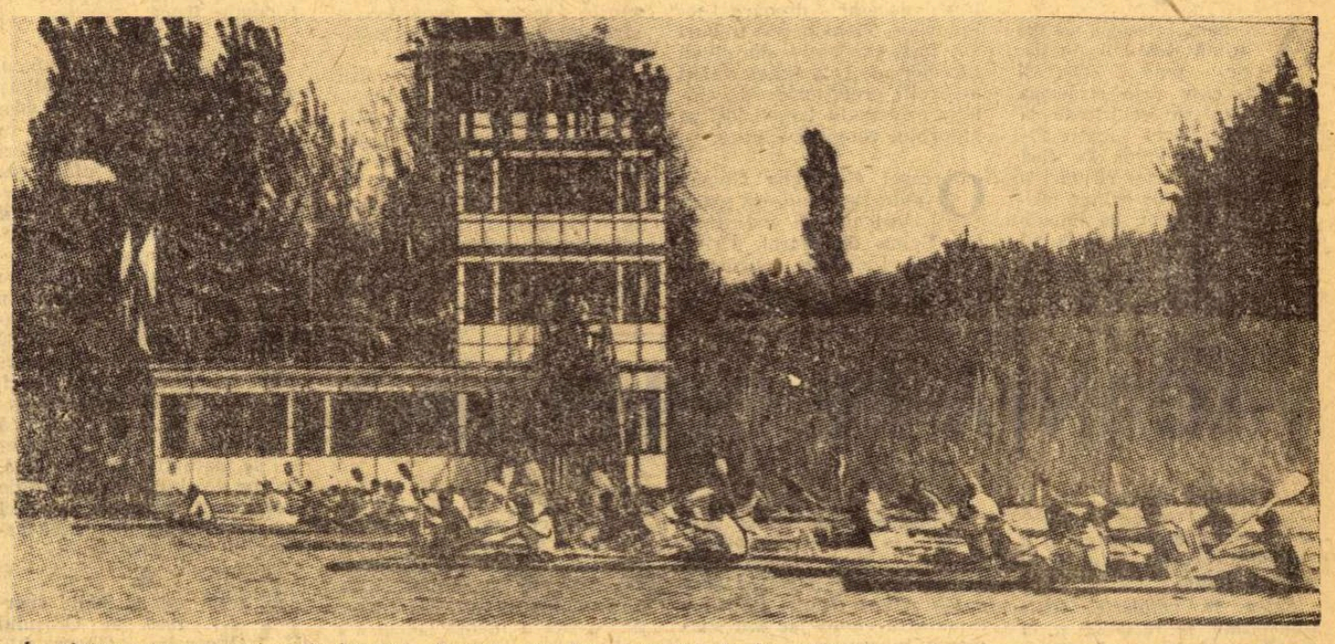

În pluton compact, caiaciștii fondiști alunecă prin fața turnului de la sosire
Foto: Aurel NEAGU

„REGATA INTERNAȚIONALĂ SNAGOV"

PRELUDIU LA O MARE COMPETIȚIE

Astăzi, pe culoarele perfect balizate ale Snagovului, echipaje din zece țări încep marea întrecere în Regata internațională Snagov. La startul acestei tradiționale competiții nautice se vor alinia caiaciști și canoiști de mare valoare, reprezentanții padelei și pagaei din CEHOSLOVACIA, UNGARIA, FINLANDA, REPUBLICA DEMOCRATĂ GERMANĂ, POLONIA, U.R.S.S., BULGARIA, S.U.A., IUGOSLAVIA și ROMÂNIA.

La ora 10, cei prezenți în tribunele din dreptul „Bazei Vechi" vor putea urmări prima cursă din cadrul finalelor de fond: **K 2 — 10 000 m**, la care s-au înscris 18 echipaje. O cifră asemănătoare va fi consemnată și în proba de **K 1 — 10 000 m**, unde „cap de serii" sînt românul **Coșniță** și **Țarev** (U.R.S.S.). Reprezentanții noștri Covaliov — Calabiciov și Igorov — Suhov vor evolua în proba de **C 2 — 10 000 m**, alături de puternicele echipaje maghiare, poloneze și sovietice. În sfîrșit, **canoea de simplu 10 000 m**: cu Macarenco și Butelchin ca protagoniști, cu tenacele Wihmann (Ungaria) printre specialiștii cursei. Așadar, simbătă dimineață patru finale de fond: **K 2 — 10 000 m, K 1 — 10 000 m, C 2 — 10 000 m** și **C 1 — 10 000 m.** Regata de dimineață va cuprinde și întrecerile din cadrul seriilor eliminatorii. Iată ordinea disputelor: **K 1 (b) 500 m** (27 concurenți); **K 1 (f) 500 m** (23 participante); **K 2 (b) 500 m** (18 echipaje); **K 4 (b) 1 000 m** (20 ambarcații). Finalele acestor patru probe vor avea loc după-amiază, începînd de la ora 15.

Dar, Regata internațională Snagov cuprinde 16 probe. Duminică, deci, vom putea urmări alte 8 finale. Aceasta, se înțe-

Vasile TOFAN

(Continuare în pag. a 4-a)

TRATATIVE...

Șahul este singurul sport în care non-combat-ul este permis, am spune chiar încurajat, de regulament. Se poate ajunge la rezultatul de egalitate, cu mult înainte ca piesele albe și negre să fi luat pe tablă una din pozițiile tipice de remiză, așa cum sînt specificate de teoria finalurilor de șah (Endspiel). Este de ajuns pentru aceasta acordul, exprimat sau tacit, al celor doi adversari, iar acesta — practic — poate preceda chiar prima mutare a partidei. Ceea ce reprezintă, fără îndoială, aspectul cel mai puțin **sportiv** al problemei.

Se ajunge astfel ca rezultatul unei întîlniri în fața tablei de șah să fie cunoscut dinainte, rod al unor tentative duse cu mai multă sau mai puțină discreție, iar pe tabela concursului punctele se împart cu dărnicie și viteză, marcînd o nedorită proliferare a remizelor. La recentul turneu feminin de la Sinaia, 57 din totalul de 91 de partide au fost remize, marea majoritate așa numite „de salon", adică decurgînd din amiabile tratative.

Pacifismul și spiritul diplomatic al șahiștelor — care, să fim drepți, au învățat prea bine lecția de la colegii lor din întrecerile masculine — se răsfrînge firesc asupra spectacolului sportiv, ca să nu mai vorbim despre implicațiile etice ale întregii chestiuni. Tot atît de rău este că, discutînd mai mult **în jurul** tablei cu 64 pătrate și nevăzînd exact ce se petrece **pe ea**, jucătoarele noastre (acum ne referim exclusiv la lotul autohton) își micșorează sensibil potențialul de lupță și — unele dintre ele — preferă scutul facil al aranjamentelor cu foste și viitoare adversare, pe baza unor legi de compensație care pot întrece în complexitate și operațiile de clearing sau convertiri monetare.

Aci este un aspect foarte important al problemei, pe care-l semnalăm tuturor celor în drept. „Spiritul de echipă", rău înțeles, începe să acționeze la noi în direcția diminuării unei capacități de joc necesare în orice întrecere internațională. Întrajutorările de puncte și împărțirea lor în fel și chip nu fac decît să **scoată din mînă** pe șahist, îl demobilizează pentru confruntări viitoare. Avem exemple de jucătoare cu palmares recunoscut care, ajunse să joace **singure** în turneele de peste hotare, s-au prăbușit iremediabil spre coada clasamentului. Acolo, s-a jucat altfel...

Sîntem convinși că această temă este un serios subiect de meditație și pentru cei care asigură conducerea tehnică a lotului feminin de șah al României, în special pentru antrenorul său, apreciatul specialist și colegul nostru de gazetărie sportivă, Sergiu Samarian. Credem că pentru el, mai ales, numeroasele remize în 10 mutări (!) comise de jucătoarele pe care le are în grijă nu reprezintă certificate de măiestrie.

Poate, doar în domeniul tratativelor...

Radu VOIA

POLOIȘTII JUNIORI LA MOSCOVA

Echipa națională de juniori la polo pleacă astăzi la Moscova unde va susține mai multe meciuri amicale cu reprezentativa similară a Uniunii Sovietice.

O PARTIDĂ CE SE ANUNȚĂ INTERESANTĂ

România - R. D. Germană la polo

După 2 ani, reprezentativa de polo a țării noastre evoluează din nou în fața publicului bucureștean. Tricolorii vor avea ca adversar astă-seară (strandul Tineretului, de la ora 19) redutabila formație a R. D. Germane.

La fluierul arbitrului francez A. Angella se vor alinia următoarele formații: ROMÂNIA: Chețan (43 ori internațional), Bogdan-Szabo (176), Firoiu (119), Novac (65), Zamfirescu (43), Popa (30), Mînăilescu (23), Țăranu (22), M. Popescu (6), C. Rusu; R. D. GERMANĂ: Fehn (110) — Hermans (76), Schlenkrich (196), Herzog (45), Rusche (62), Schüller (45), Zinner (24), Zein (56), Hässebacher (10), Lange (62).

FORMAȚIILE ROMÂNIEI PREZENTE LA „CRITERIUL EUROPEAN DE JUNIORI" LA TENIS DE MASĂ

Aseară au plecat în Austria echipele de tenis de masă ale României care vor participa la „Criteriul european de juniori". Competiția va avea loc în localitatea Obertraum, între 14 și 18 iulie. Au făcut deplasarea **Carmen Crișan, Monica Hariga, Șerban Doboși, Gheorghe Teodor și Gheorghe Naftali.**

SAO PAULO ÎN BUCUREȘTI!

Binecunoscuta echipă braziliană Sao Paulo, care întreprinde un turneu în Europa (ultimul meci la Stockholm, unde a învins selecționata orașului cu 3—2), se află la București. Fotbaliștii brazilieni vor rămîne cîteva zile în România, după care vor pleca în Iugoslavia, unde vor susține două partide, urmînd ca la întoarcere să joace în țara noastră, între 3—10 august, 2—3 meciuri amicale.

AZI, LA CONSTANȚA

ROMÂNIA — R. F. A GERMANIEI LA GIMNASTICĂ FEMININĂ

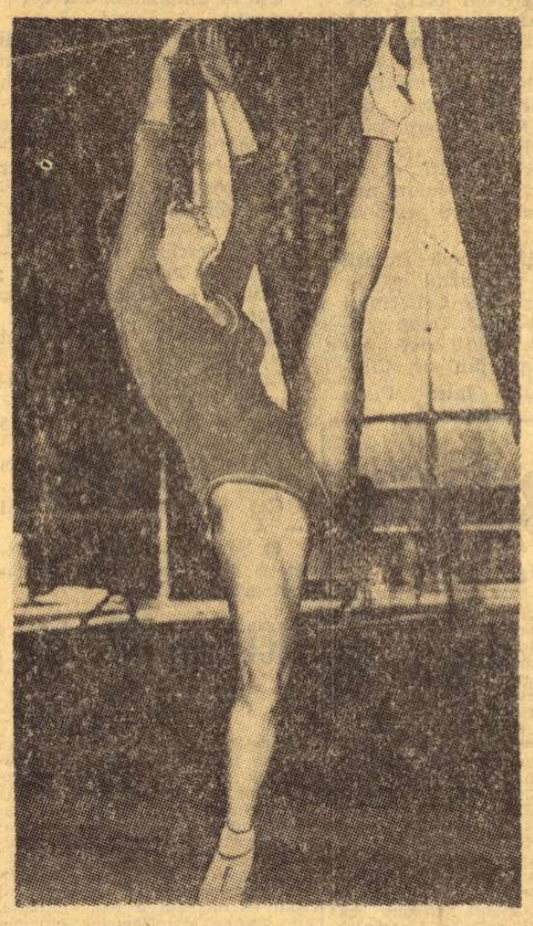

Claudia Pandelescu, prezumtivă componentă a echipei României

În sezonul estival, litoralul nostru este tot mai des gazda unor importante evenimente sportive. După „nocturnele" de fotbal, iată și un meci inter-țări la gimnastică. Prilej nu numai pentru constănțeni, ci și pentru numeroșii oaspeți de peste hotare prezenți în stațiunile noastre de a urmări un interesant spectacol sportiv.

Azi, de la ora 18, în Palatul Sporturilor din Constanța și-au dat întîlnire, într-un meci devenit tradițional, echipele feminine de gimnastică ale României și R.F. a Germaniei. Se va concura numai cu exerciții liber alese. Oaspetele, sosite în Capitală de joi seara, au deplasat o garnitură puternică, incluzînd și pe Marlies Stegemann, participantă la campionatele europene de la Landskrona (locul 15). Iată-le și pe celelalte componente ale echipei R.F.G.: Brigitte Doemski, Herta Löwenberg, Jutta Oltersdorf, Barbara Quester, Annegret Stegemann, Ingrid Wendel.

Antrenorii români au la dispoziție următorul lot, din care urmează să alcătuiască — în cursul zilei de azi — echipa definitivă: **Rodica Apăteanu, Lucia Chiriță, Alina Goreac, Rodica Secoșan, Claudia Pandelescu, Maria Variu, Maria Măcicașan, Marcela Miu, Eliza Pavel.**

ÎN Sportul DE MÎINE,
startul anchetei internaționale
organizată de ziarul nostru cu tema:

RANDAMENT EGAL LA CLUB ȘI LA NAȚIONALĂ?

CUM SE POATE REALIZA?

Primul răspuns: BOBBY CHARLTON (Manchester United)

TURNEUL TINERILOR TENISMANI CUBANEZI ÎN ROMÂNIA

BRAȘOV, 11 (prin telefon). Reprezentativele tinerilor tenismani cubanezi aflate în țara noastră au susținut, vineri, în localitate, o serie de întîlniri amicale în compania formațiilor similare ale României. **Rezultate:** România (tineret A) — Cuba (tineret A) 3—0; România (tineret B) — Cuba (tineret B) 3—0. Jucătorii oaspeți își continuă turneul, evoluînd simbătă și duminică la Cluj, după care vor fi prezenți la Tg. Mureș.

C. GRUIA — coresp. principal

CRITERIUL ZIARULUI „SPORTUL" LA CICLISM, O MARE ÎNTRECERE A CELOR MICI!

- **Eddy Merckx și-a început cariera sportivă participînd la întrecerile pentru școlari! Jacques Anquetil — ca și alțiași ai sportului cu pedale — a debutat pe bicicletă de turism.**
- **UCECOM oferă o cupă și numeroase premii celor mai buni școlari cicliști**
- **Unde ne întîlnim luni după-amiază?**
- **Reprezentantul fabricii „Dezrobirea", un veritabil... Moș Gerilă**
- **Călătorii cu avioanele TAROM în cele mai frumoase orașe ale țării**
- **A. S. Loto-Pronosport: premii surpriză!**

Știți cum și-a început activitatea de ciclist marele rutier Eddy Merckx, cel care conduce detașat în actualul „Tur al Franței"? Răspunsul ni-l dă ziaristul belgian Lucien Bergmans, cel care a scris cartea dedicată acestui ciclist: **„Eddy a început să îndrăgească sportul cu pedale cu ocazia curselor de miercuri după-amiază rezervate școlarilor".** Ca și el, și voi, dragi școlari, puteți începe o mare carieră sportivă participînd la Criteriul ziarului „SPORTUL" deschis tuturor categoriilor de vîrstă, tuturor celor care au îndrăgit sportul cu pedale!

Despre asul ciclismului francez, Anquetil, cel care a cîștigat de 5 ori „Turul Franței", despre gigantul care și-a înscris numele pe tabloul învingătorilor în „Turul Italiei", Bordeaux — Paris și al altor competiții de amploare s-a scris mult, foarte mult. Ați reținut însă amănuntul că și el, ca și alți mari cicliști ai lumii, și-a început activitatea pe bicicletă de turism? Ei bine, Criteriul ziarului „SPORTUL" vă oferă prilejul să participați la curse rezervate acestor categorii de biciclete, să debu-

(Continuare în pag. a 2-a)

CICLIȘTII DE LA STEAUA AU DOMINAT CAMPIONATUL DE CONTRATIMP

BRAȘOV, 11 (prin telefon, de la trimisul nostru). Vremea n-a fost nici de astă dată un aliat al cicliștilor. Un vînt puternic, în rafale, frig, scurte reprize de ploaie — iată ce-au avut de înfruntat azi dimineață rutierii participanți la campionatul național de contratimp, individual. Și vremea aceasta vrăjmașă nici măcar n-a fost imparțială. Pe unii concurenți i-a dezavantajat mai puțin, pe alții mai mult. În proba seniorilor, cei care au avut șansa ca sorții să-i plaseze la începutul listei de start (Victor Rățoiu, Ștefan Suciu, Theodor Puterity), au luptat cu un vînt de intensitate medie, pe cînd rutierii plecați în concurs după ei (Emil Rusu, Nicolae David, Al. Sofronie, Mircea Rîndașu, Dumitru Nemțeanu etc.) au înfruntat rafale puternice și reprize de ploaie rece.

Titlurile de campioni ai țării

Hristache NAUM

(Continuare în pag. a 2-a)

DOUĂ RECORDURI NAȚIONALE ÎN PRIMA ZI A CAMPIONATELOR DE HALTERE

— ION HORTOPAN ȘI ZORO FIAT PRIMII CAMPIONI —

CLUJ, 11 (prin telefon de la trimisul nostru). Foarte puțini spectatori au fost prezenți azi la primele întreceri ale celei de a XXII-a ediții a campionatelor naționale de haltere ale seniorilor. Din păcate, nici sala Clujeana nu s-a dovedit proprie desfășurării campionatului național.

Concurentul numărul unu al primei zile a fost binecunoscutul Ion Hortopan, învingător fără nici o dificultate la categoria ușoară și autor o două recorduri naționale: 95 kg la împins și 287,5 kg la total. La categoria cocoș a cîștigat Z. Fiat, dar nu atît de ușor pe cît se aștepta.

Iată rezultatele: **cat. muscă:** 1. Ion Hortopan (Olimpia Buc.) 287,5 kg (95, 85, 107,5), 2. Ioan Costea (Rapid Buc.) 245 kg (75, 75, 95), **categ. cocoș:** 1. Zoro Fiat (Steaua) 320 kg (110, 90, 120), 2. A. Parnavelas (Dacia Oradea) 317,5 kg (100, 95, 122,5), 3. Emeric Covaci (Dacia Oradea) 295 kg (87,5, 87,5, 120).

Concursul continuă simbătă dimineață (ora 10), cu desfășurarea categoriilor pană și ușoară, iar după amiază (ora 17) cu întrecerile la categoriile semimijlocie, mijlocie și semigrea.

Ion OCHSENFELD

Sportivii români s-au impus în maratonul de natație din Marmara

ISTANBUL, 11. — Cel de al IV-lea maraton internațional de înot care se desfășoară în aceste zile în marea Marmara a cunoscut în prima etapă (12 km) o netă afirmare a sportivilor români. Ei ocupă primele două locuri: 1. Gavrilă Moraru 4h 17:29; 2. Gerhard Gotter 4 h 21:25. Pe locul III s-a clasat înotătorul turc Erdal Acet în 4h 28:50 iar favoritul competiției, bulgarul Kalcev, a terminat abia al 7-lea.

PE MAGISTRALELE SOCIALISMULUI

(Urmare din pag. 1)

nerilor a fost luat de constructori, care, în același ritm susținut, au început montarea plăcilor de prefabricate, din care se vor construi tribunele stadionului, pereții și cupola sălii de box și lupte.

★

Acordăm întreaga noastră stimă fostului jucător de polo ZOLTAN HASCI, care prin strădania lui voluntară contribuie la extinderea bazei materiale-sportive a orașului. De cînd a venit ca director adjunct la Grupul școlar de chimie multe s-au schimbat, de numele lui fiind legat și proiectul unui frumos complex sportiv, așezat pe celălalt mal al Cașinului, declarat șantier al tineretului. Deocamdată, pe șantierul tineretului, al cărui șef este chiar tov. Hasci, s-a netezit și s-a curățat locul, s-au trasat terenurile de handbal, fotbal, volei, pista redusă de atletism și bazinul natural de înot. De asemenea, s-au colectat din albia rîului Cașin circa 500 tone de balast, necesar drenării terenurilor. Toate aceste treburi au fost executate de elevii Liceelor nr. 1, 2, Industrial și ai Școlii profesionale de chimie, principalii beneficiari ai viitorului complex sportiv.

★

Orașul Ghoerghe Gheorghiu-Dej grupează patru mari unități industriale: Uzina de petrol, Uzina chimică, Uzina de cauciuc și Termocentrala de la Borzești, care — fiecare în parte — au terenuri de handbal, fotbal, volei și arene de popice. Orașul se dezvoltă continuu și întreprinderea de construcții montaje — I.S.C.M. — a amenajat, în cadrul grupurilor ei de șantiere, numeroase terenuri simple, rezervate salariaților respectivi. Cele opt școli generale, liceele și grupurile școlare profesionale sînt dotate cu diferite instalații sportive.

Avînd la dispoziție condiții din ce în ce mai bune de concurs și pregătire, gimnaștii, scrimerii, handbaliștii, luptătorii, boxerii, halterofilii și jucătorii de tenis de masă au ajuns pînă în fazele superioare și chiar în finalele campionatelor republicane, ridicînd prestigiul sportiv al orașului lor. De asemenea, alte echipe, de atletism, fotbal, volei și handbal, activează în campionatele județene, iar mii de tineri muncitori, tehnicieni, ingineri și elevi își dispută întîietatea în competițiile locale. Există o Școală sportivă cu secții de atletism și handbal, iar o dată cu noul an de învățămînt va lua ființă un Liceu cu program special de educație fizică.

★

Am schițat sumar tabloul sportiv al unei localități care a avut cîndva doar o singură echipă de fotbal. În viitorul apropiat, alte locuri își vor schimba înfățișarea în Orașul Gheorghe Gheorghiu-Dej. De la tov. **Virgil Tămășescu**, secretar cu problemele economice al Comitetului municipal de partid, am aflat că organele locale au în proiect construirea unui stadion cu o capacitate de 10 000 de locuri, în apropierea parcului orașului. Lacul Belci, situat la circa 3 km., va deveni o bază sportivă nautică și de agrement pentru cetățenii de toate vîrstele. Totodată, se vor deschide noi centre de inițiere și antrenament, astfel ca sportul să-și lărgească necontenit auditoriul.

★

Acesta este peisajul sportiv 1969 al Orașului Gheorghe Gheorghiu-Dej. El reprezintă o frumoasă carte de vizită a gospodarilor, activiștilor și sportivilor de aici, un bilanț bogat, cu care cetățenii acestui tînăr oraș (media de vîrstă a populației — 28 de ani!) ies în întîmpinarea marilor evenimente ale anului: AL X-LEA CONGRES AL PARTIDULUI ȘI CEA DE-A 25-A ANIVERSARE A ELIBERĂRII PATRIEI.

VACANȚĂ PE COLENTINA

(Urmare din pag. 1)

se strecoară alături, leneșă și limpede, printre păpuriș și ierburi înalte.

Setea se potolește, fețele transpirate se răcoresc și, în notele vesele ale unei noi melodii, tăbărenii se întorc murmurînd în cor... Din nou panta estică intră în alertă, șapele se ridică și coboară mai vioaie, pămîntul se prăvale mai cu spor. Doar liceenilor din Pajura le este greu să se despartă de răcoarea Colentinei. Au cerut îngăduința de a continua acum pauza de jumătate de oră ce li se cuvenea mai tîrziu. Unii au încins un concurs de sărituri de pe o platformă ad-hoc, alții joacă alături polo cu șomoioage de iarbă, alții cu mingea.

„Acesta este săritor — ține să mă avertizeze prof. Alex. Costescu, arătîndu-mi un băiat blond cu conformație de sportiv care tocmai spintecase apa cu un salt acrobatic.

Îl cheamă, bănuind că mă interesează în mod deosebit o conversație cu el. Blondul săritor se prezintă nonșalant: Traian Borulescu.

— Cum merge treaba pe șantier? îl întreb.

— Bine. Ne-am acomodat repede, mai ales că majoritatea sîntem sportivi, iar munca de aici ne ajută la menținerea condiției fizice.

— Ești, după cum aud, săritor...

— Fost. Acum am îndrăgit ciclismul de pistă și mă pregătesc la Școala sportivă. Băieții îmi spun Uragan, după marca bicicletei mele pe care o voi aduce și aici în zilele următoare ca să fac antrenamente în pauze.

Între timp, cercul s-a lărgit cînd băieții au aflat că este vorba și de sport: aruncătorul de greutate de la Rapid, Aurel Hoffman, fotbalistul Larometului, Ion Gherghinoiu-golgeterul campionatului de juniori în „onoare" cu 35 de goluri marcate!, scrimerul Ion Petrică, canotorul Valeriu Gonț, de la C.S.Șc., colegul său de club, baschetbalistul Mihai Motoi, judocanul Iulian Floarea... Într-o asemenea conjunctură este greu să deviezi de la discuția pe tema preferată. Mai ales acum cînd matematica, fizica sau latina nu atentează la libertatea zilelor de vacanță, cînd fotbalul, chiar în relache, este inepuizabil în subiecte de controversă despre ce a fost și ce va fi.

Dar fluierul unuia din profesori a răsunat prelung, vestind încheierea pauzei. Răcoriți, băieții revin pe colină. Privind din vîrf, unul din ei reflectă: „Și cînd n-o mai fi colina, cînd totul va deveni neted, cînd s-o ridica barajul, ce lac superb o să acopere această vale! Aud că se va face aici un mare club nautic, că vor capta și Argeșul ca să umple lacul. O să venim și-atunci cu toții să ne amintim de aceste zile, de peisajul dispărut, să vedem noul peisaj. Ce-ar fi ca la plecare să punem o plăcuță cu inscripția: „Aici a lucrat Liceul 6".

De partea cealaltă a blutei, cei de la 33 sfidează zgomotosul buldozer care se opintește la poalele pantei despicînd, cu fălcile de oțel, enorme bucăți de glie. Totuși, gigantul nu poate face ceea ce fac ei...

Chitara, părăsită pe deal, abia așteaptă pauza cea mare ca să-și mai dezmorțească puțin corzile...

RALIUL TURISTIC BELGIA—ROMÂNIA

Grupul de turiști belgieni, participanți la raliul turistic organizat de „Touring Club Royal de Belgique", în colaborare cu A.C.R., părăsește Capitala astăzi dimineață, îndreptîndu-se spre Mamaia.

Oaspeții belgieni vor petrece șapte zile pe litoral, după care se vor îmbarca în automobilele lor și vor pleca să viziteze orașele Tulcea și P. Neamț, mănăstirile din nordul Moldovei, apoi Clujul și Oradea. Raliul automobilistic se va încheia — pe teritoriul României — la 23 iulie, cînd turiștii belgieni vor ieși din țară prin punctul de frontieră Borș.

Un nou grup de turiști automobiliști va pleca duminică din Belgia și va sosi marți 15 iulie la Arad pentru a parcurge același traseu prin țara noastră în cadrul aceleiași organizări a Raliului turistic Belgia—România.

DORIȚI SĂ VĂ APARĂ FOTOGRAFIA ÎN ZIAR?

Doriți să fiți invitați la dejun de Marin Niculescu și Gabriel Moiceanu?

(Urmare din pag. 1)

ți într-un sport care a creat personaje de legendă.

Și alergătorii noștri de frunte — inclusiv cei ce vă vor invita la dejun (Marin Niculescu și Gabriel Moiceanu) — au făcut cunoștință cu ciclismul tot prin intermediul bicicletei de turism. De altfel, profesorii Ion Stoica și Dan Popovici, maeștri ai sportului, antrenori de ciclism și foștii campioni ai țării prof. Nicolae Grigore și Dragoș Panaitescu sînt nerăbdători să selecționeze din rîndul participanților la Criteriul ziarului „SPORTUL" pe viitorii performeri ai sportului cu pedale românesc.

În afara premiilor oferite de ziarul nostru — publicarea fotografiilor cîștigătorilor întrecerilor finale ale fiecărui traseu, invitarea învingătorilor pe Capitală la un dejun cu Marin Niculescu și Gabriel Moiceanu, premierea primilor trei clasați la fiecare categorie — la acest concurs, cei mai buni dintre participanți vor primi daruri din partea unor întreprinderi și instituții. A. S. LOTO-PRONOSPORT — veritabil sprijinitor al ciclismului românesc — pregătește premii surpriză, TAROM oferă călătorii gratuite cu avionul, iar UCECOM o frumoasă cupă și numeroase alte premii în obiecte de utilitate. Fabrica „DEZROBIREA" din Brașov va fi reprezentată de un veritabil... Moș Gerilă. Încărcat cu bunătăți, el va oferi daruri unui mare număr de concurenți evidențiați.

Așadar, luni după amiază ne întîlnim la startul primelor întreceri ale Criteriului ziarului „Sportul". După preferințe, concurenții pot veni fie pe traseul din str. Cîmpinei (situat între Piața 7 Noiembrie și str. Mînăstirea Cașin), fie pe traseul din bd. Leontin Sălăjan (aflat între bd. Muncii și linia de troleibuz 84). Începînd de la ora 16, arbitrii — membri ai secretariatului — îi vor aștepta pe concurenți pentru înscrieri. La ora 17 se vor da primele starturi.

Cîteva amănunte din regulament:

● Cursele — preliminarii — au loc în zilele de luni 14 și miercuri 16 iulie (serii de cîte 15 concurenți), întrecerile semifinale și finale pentru fiecare circuit se desfășoară vineri 18 iulie, iar duminică 20 iulie — pe circuitul din bd. Leontin Sălăjan — finala pe Capitală. Luni, miercuri și vineri — întrecerile încep la ora 17; duminică — finalele au loc la ora 10.

● Categoriile de vîrstă și distanțele:

Cat. I — pînă la 7 ani (inclusiv) — 600 m;
Cat. a II-a — de la 8 la 10 ani — 1,6 km;
Cat. a III-a — de la 11 la 14 ani — 2,4 km;
Cat. a IV-a — 15—16 ani — 4,0 km.

● Se concurează pe biciclete de turism fără schimbătoare de viteze.

PARTICIPAȚI LA CRITERIUL ZIARULUI sportul

REFLECȚII DUPĂ EUROPENELE DE BOX (II)

Decizii îmbunătățite și... stop hotărît lipsei de tehnicitate

Martor ocular la ultimele patru ediții ale campionatelor europene de box și la turneul din cadrul J.O. din Mexic 1968, cu posibilitatea astfel creată de a fi în posesia multor date statistice, interesat prin însăși atribuția de a analiza de pe poziții cît mai obiective comportarea arbitrilor judecători, îmi permit să subliniez de la bun început faptul că acțiunile întreprinse în mod perseverent de conducerea Asociației internaționale de box amator în vederea uniformizării și îmbunătățirii arbitrajelor și deciziilor la marile competiții internaționale, dau rezultate din ce în ce mai bune. În această idee, „europenele-1969" au depășit edițiile anterioare și ca exemplu putem cita procentul de 58% decizii la puncte acordate cu 5—0 de judecători, față de 43—47% cît au reprezentat acestea la precedentele trei ediții ale C.E. și tot atîtea turnee la J.O.

Împrospătarea permanentă a loturilor de arbitri-judecători cărora le revine cinstea de a oficia la campionatele europene și la Jocurile Olimpice, întinerirea acestor loturi, urmărirea pe parcursul perioadelor precompetiționale a activității celor vizați a fi folosiți, colocviile, îndrumările și seminarizările din zilele premergătoare competițiilor sînt măsuri luate de A.I.B.A. în ultimii ani, care, după cum se constată, dau bune rezultate.

Problemele cele mai importante care stau în atenția forului internațional al boxului amator sînt în prezent cele care se referă la găsirea mijloacelor pentru ridicarea gradului de tehnicitate a meciurilor și, în general, a competițiilor. A.I.B.A., consecventă principiului atragerii tineretului în scopul formării și desăvîrșirii calităților fizice și morale, de curaj și dîrzenie, de ridicare la un nivel superior a noțiunii de amatorism în box, luptă prin toate mijloacele să elimine pe cît posibil în totalitate, aspectele de brutalitate din acest sport și, în general, cele care dăunează integrității fizice a sportivilor și frumuseții boxului.

Acesta este motivul pentru care, pe parcursul anilor, a dispărut din regulament precizarea potrivit căreia se acordau puncte suplimentare boxerului care reușea să-și trimită adversarul la podea. O decizie acordată unui boxer care pe parcursul unui meci nu a reușit altceva decît să-și trimită adversarul de trei ori la podea, de exemplu, prin acțiuni și lovituri care urmăreau în exclusivitate acest lucru, are drept consecință stimularea la acest „învingător" și la susținătorii lui a unei idei fundamental greșite despre boxul amator evoluat.

Acceptarea și stimularea cu precădere a tehnicității în box, nu exclude tăria loviturilor. Într-o asemenea situație, boxul și-ar pierde din interes, din spectaculozitate, din popularitate. Dar, a transforma o dispută pugilistică într-o întrecere gen „care dă mai tare" reprezintă un aspect de-acum depășit și blamat al boxului amator.

Așa au stat lucrurile la europenele noastre, așa vor sta și în viitor.

Să aruncăm o privire pe tabloul medaliaților cu aur la București și prin prisma celor arătate mai sus să încercăm să ne explicăm de ce în rîndul acestora apar boxeri ca Gedö, Ciucă, Dumitrescu, Frolov, Cuțov, Tregubov, Günther, Pozniak, Alexe și nu apar nume ca Lubbers (Olanda), Barbour (Scoția), Denderys (Polonia), Vasiuskin (U.R.S.S.), Mihai și Covaci (România).

Că s-au comis greșeli la unele decizii este un adevăr. Dar, trebuie să recunoaștem și să reținem că prin aceste greșeli, în nici un caz nu au fost favorizați cei care au mizat pe... tăria loviturilor!

SĂ ALEGEM TACTICA, SĂ ÎMBUNĂTĂȚIM STILUL, SĂ CREĂM „SURPRIZELE"!

În box, întîlnim destul de des situații, cînd, după consumarea celor trei reprize de luptă echilibrată, trebuie totuși declarat un învingător. Pentru aceste cazuri, regulamentul indică judecătorilor criteriile de acordare a deciziilor. Principalul criteriu îl constituie varietatea acțiunilor și procedeelor tehnice dovedite de boxeri.

Din păcate, aceste cazuri sînt tratate încă în mod neuniform de către unii dintre oficiali, care apreciază cu precădere sau acțiunile de atac sau pe cele de apărare, iau în considerație toate loviturile sau strict numai pe cele cu valoare de punctaj și în felul acesta apar, în situațiile amintite, atît de discutatele decizii acordate cu 3—2 sau 4—1.

Sarcina judecătorilor este întrucîtva ușurată dacă din desfășurarea luptei ei reține, pe lîngă gradul de tehnicitate, aspectele tactice adoptate de boxeri. În ultima vreme, s-a dovedit că acest element — tactica — stă din ce în ce mai mult în atenția judecătorilor, fapt care apare normal dacă ținem seama de intenția ridicării permanente a gîndirii în ring.

Din acest punct de vedere, îmi permit să relev calitățile de care au dat dovadă doi din reprezentanții noștri: Alexe și Ciucă. Fiecare, pentru a cuceri medalia de aur, a avut de înfruntat cîte patru adversari, diferiți ca stil, alonjă, forță și rezistență, adversari de care — în special Alexe — nu putem spune că au trecut cu ușurință. Cu toate acestea, deciziile prin care au fost declarați învingători cei doi boxeri români, au fost acordate cu 5—0.

Cum au reușit sportivii noștri să determine această unanimitate în aprecierea judecătorilor? Este o întrebare care trebuie să stea în atenția antrenorilor noștri, iar răspunsul să constituie elementul de care să se țină seama în mai mare măsură, în pregătirea tuturor reprezentanților noștri. Și acest răspuns să fie legat neapărat de faptul că Alexe, de exemplu, a adoptat pentru fiecare meci tactica cea mai indicată și în felul acesta a 'trecut de furiosul Lubbers, de tehnicianul Victor, de colosul Hussing și de experimentatul Pandov.

Nu același lucru putem afirma despre Mihai Aurel și Covaci Ion, care indiferent de stilul adversarului pe care îl au în față, adoptă în exclusivitate tactica ofensivei, sau despre Pușcaș și Stumpf, care aleg cealaltă extremă — defensiva.

Să felicităm încă o dată și să subliniem succesul „cocoșului" nostru Aurel Dumitrescu, care prin acuratețea boxului prestat, prin stăpînirea pînă la perfecțiune a anumitor procedee tehnice, prin condiția fizică excelentă și-a depășit fără drept de apel toți adversarii. Dar, grija pentru viitorul lui, ca unul din pivoții reprezentativei noastre, ne obligă să scoatem în evidență necesitatea continuării, cu aceeași pricepere și responsabilitate, munca de îmbogățire a arsenalului tehnic al acestui dotat pugilist.

În tribune sau în sonorul televizoarelor poate au fost auzite mai puțin zumzetele aparatelor de filmat prin care specialiștii străini fixau pe peliculă boxul lui Dumitrescu. Interesul acestora, la prima vedere, ne dă tot dreptul să ne simțim onorați. Să rămînem însă convinși că aceste filme vor fi derulate și studiate fază cu fază de cei care pregătesc pe viitorii adversari ai campionului nostru, în vederea altor mari competiții internaționale, și că în boxul lui Dumitrescu nu vor găsi prea multe „necunoscute". Să ținem seama că în acest fel pot fi explicate — în parte — și insuccesele lui Giju din ultima vreme, pe plan internațional.

În boxul amator evoluat, menținerea personalității și stilului caracteristic sportului, trebuie să excludă șablonismul. Elementul tehnico-tactic îmbinat cu elementul surpriză și bazat pe o temeinică pregătire fizică, vin să întregească și să valorifice continuu un anumit stil de a boxa.

Cunoaștem stilul în boxul lui Cuțov, de exemplu, dar cred că oricîte filme ale meciurilor lui vom analiza, nu vom putea preciza cînd declanșează atacul, de unde pornesc loviturile, cînd și unde se deplasează. Acesta este, după părerea mea, boxul variat și evoluat, acesta este stil continuu îmbunătățit, acestea sînt deseori elemente determinante pentru judecători în acordarea deciziilor.

ing. Constantin CHIRIAC
arbitru internațional de box

OBIECTIVE NOI ÎN FAȚA SPORTIVILOR NOȘTRI FRUNTAȘI

Desfășurîndu-se separat de întrecerea individuală, ediția din acest an a campionatului național de gimnastică pe echipe a permis o mai riguroasă departajare a valorilor, fiind un bun prilej de a constata nivelul de pregătire atins de gimnaștii noștri la sfîrșitul primului ciclu anual de pregătire. Ca și în ceilalți ani, punctul de atracție al concursului a fost confruntarea dintre echipele cluburilor Dinamo și Steaua. Este, în egală măsură, meritul celor doi antrenori dinamoviști Francisc Cociș și Mircea Bădulescu, care au îmbinat judicios într-o echipă experiența și maturitatea, reprezentate de gimnaștii Gheorghe Tohăneanu, Ludovic Buh, Ion Zamfir, cu dorința de afirmare a tinerilor Gheorghe Păunescu, Dan Grecu și Nicolae Oprescu. Lipsită de aportul unui component valoros (Anton Kadar, accidentat), echipa Dinamo a evoluat în actuala formulă constant de la un aparat la altul, cucerind pentru a 16-a oară mult rîvnitul titlu de campioană pe echipe. Ocupînd, cu echipa a doua, locul trei, dinamoviștii au demonstrat atît calitatea rezervelor de care dispun, cît și pasiunea și seriozitatea cu care se muncește în secția lor de gimnastică. Nici de această dată gimnaștii clubului Steaua nu au găsit cadența pentru a oferi o replică valoroasă tradiționalilor lor adversari. Atît Mihaiuc, încă nerestabilit complet, cît și ceilalți componenți ai formației militare au evoluat sub posibilitățile lor reale. Surprinde cu atît mai mult comportarea acestei echipe cu cît ea este alcătuită din tineri gimnaști talentați, în care ne punem speranțe. Sînt remarcabile străduințele echipei C.S.M. Cluj, care a ocupat un merituos loc IV. Eforturile depuse de antrenorul Andrei Batiz au fost, în parte, încununate de succes. Au lăsat o frumoasă impresie îndeosebi gimnaștii Gheorghe Iușan și Radu Branea, tineri dotați, cu calități pentru gimnastică.

Surprinzător de modest s-au prezentat componenții echipei I.E.F.S. care, în trecut, ne obișnuiseră cu exerciții deosebite, atît ca valoare tehnică cît și din punct de vedere al formei de execuție. Fiind, ca medie de vîrstă, cea mai tînără echipă din concurs, selecționata Clubului sportiv școlar — Șc. sp. nr. 2 a evoluat inegal, cei mai buni componenți ai celor două secții prezentîndu-se foarte diferit atît de la un aparat la altul, cît și în cadrul aceluiași aparat. A apărut evidentă lipsa de forță, în special. De asemenea, unele carențe în însușirea corectă a elementelor grele au avut ca rezultat întreruperi în continuitatea exercițiilor. Totuși, anumite execuții ale gimnaștilor Constantin Petrescu și Liviu Mazilu au lăsat să se întrevadă posibilitatea unei bune comportări viitoare. Lipsită de aportul lui Vasile Coșariu, aflat în examene, selecționata Timișului, alcătuită din elemente tinere, mai puțin călite în întrecerile pe echipe, nu a putut ține pasul cu cerințele concursului, gimnaștii ratînd multe execuții.

Ne-a bucurat prezența sportivilor de la C.S.M. Iași la suprema confruntare internă pe echipe. Aceasta dovedește că flacăra gimnasticii a început să ardă din ce în ce mai tare și în această parte a țării. Meritul este, în mare măsură, al prof. Octavian Ungureanu, care a valorificat cu pricepere toate resursele locale. Gimnastul Ion Ciobanu s-a dovedit în progres, fapt care ne face să sperăm pentru viitor la o comportare bună a tuturor componenților acestei echipe.

Cu acest concurs s-a încheiat o primă perioadă de pregătire, prilej de profunde analize și concluzii pentru activitatea viitoare. Credem că, în primul rînd se impune o preocupare și mai mare pentru însușirea tehnicii elementelor grele și foarte grele la cel mai înalt nivel posibil. Modul de execuție, atît a elementelor simple, cît și a mișcărilor ce comportă un înalt grad de coordonare a acțiunilor, trebuie să fie cît mai rațional, respectîndu-se stilul gimnasticii. Forma de execuție și ținuta apar astfel ca o condiție de bază în pregătire, factor esențial pentru realizarea unor rezultate valoroase. În compunerea exercițiilor trebuie acordată o mai mare atenție modului de îmbinare a elementelor. La toate aparatele, atît lungimea cît și conținutul, ca valoare, a exercițiilor trebuie să crească considerabil. Prin introducerea de noi mișcări grele și foarte grele, combinațiile trebuie să capete aspecte de risc, originalitate, virtuozitate, elemente prevăzute de codul de punctaj, imperios necesare în concurs pentru obținerea unei cotări bune.

Gimnaștii și antrenorii trebuie să manifeste mai mult spirit creator în alcătuirea exercițiilor. Renunțînd la legările stas, monotone, e necesar să se mărească dinamismul și varietatea exercițiilor. O deosebită preocupare trebuie acordată pregătirii fizice, în special, dezvoltării forței, capitol la care majoritatea gimnaștilor au dovedit că sînt deficitari. Lipsa de forță a ieșit pregnant în evidență mai ales la inele, unde, cu cîteva excepții, nici un gimnast nu a menținut sprijin lateral. S-a remarcat deopotrivă lipsa, în combinații, a elementelor statice, de mare forță, cerute de codul de punctaj.

Binevenită s-a dovedit inițiativa federației de a organiza un curs cu arbitrii înaintea concursului, încheiat cu un scurt seminar de arbitraj după film.

În prezent, gimnaștii au trecut la o nouă etapă de pregătire. Paralel cu munca de îmbogățire și utilizare a exercițiilor liber alese s-a trecut la însușirea exercițiilor impuse de F.I.G. pentru campionatele mondiale din 1970. Un număr cît mai mare de gimnaști trebuie angrenați în însușirea programului impus la un nivel cît mai ridicat, pentru că nu peste mult timp vor trebui să-l prezinte în concursuri.

Gheorghe CONDOVICI
antrenor federal

LA MIJLOCUL VERII, NICI UN CONCURS DE SĂRITURI!

Îngrădit cu plase de sîrmă, cu porțile ferecate de lacăte grele, bazinul de sărituri de la ștrandul Tineretului din Capitală vrea să dea impresia unui lăcaș în care se muncește din greu, iar truditorii nu trebuie deranjați. În fapt, în majoritatea timpului apa sinilie nu este unduită decît de adierea vîntului sau de valurile provocate de vreun intrus scăpat în acest țarc. Antrenamentele puținilor săritori fruntași sînt foarte concentrate, iar cele cu elementele de perspectivă au cam dispărut. Au dispărut chiar și concursurile. Ne aflăm la jumătatea verii și încă nu a fost organizată nici o întrecere! Este drept, cîțiva săritori iau parte la dispute peste hotare. Dar ceilalți? Ne amintim că, doar cu cîțiva ani în urmă, competițiile se succedau săptămînă de săptămînă, încă de la începutul lunii iunie. Asociațiile și cluburile cu secții de sărituri, comisia orășenească de specialitate și federația se străduiau să asigure practicanților acestui sport condiții pentru permanenta lor verificare, pentru stimularea lor. În vara aceasta, însă, domnește calmul cel mai deplin. Și cel mai îngrijorător în același timp. Pentru că, în realitate, supărătoarea lipsă de activitate a săritorilor nu face altceva decît să ilustreze regresul în care se află de cîțiva ani acest sport. Ziarul nostru a mai scris despre acest fenomen alarmant. Din păcate, fără rezultate. Puținii antrenori se „discută" (a se citi se bîrfesc), se ceartă, pregătirile se fac de mîntuială, concursuri nu se organizează, numărul practicanților scade vertiginos.

Este greu de presupus unde se va ajunge dacă nici măcar acum, în ceasul al 12-lea, nu se vor lua măsurile de rigoare. (d. st.)

CICLIȘTII DE LA STEAUA AU DOMINAT

(Urmare din pag. 1)

în proba de alergare solitară au intrat pe mîini bune. O caracteristică generală este puternicul atac pe care cicliștii de la Steaua — conduși de antrenorii Ion Vasile, Iulian Gociman și Constantin Voicu — îl dau asupra pozițiilor deținute pînă acum de dinamoviști. În prima probă a actualelor campionate — contratimpul — succesul a fost integral de partea lor. Theodor Puterity și-a confirmat valoarea, întrecîndu-l pe justețe (4 sec.) pe fostul campion al țării, Emil Rusu.

Tot cu o surpriză de proporții s-a încheiat și întrecerea juniorilor mari. Toate pronosticurile au fost infirmate de stelistul Florian Porcărașu. Brăilenii și-au asigurat medalia de argint prin Constantin Tănase, în timp ce elevul dr. Ioan Dorgo — Peter Kelemen — a ocupat un meritoriu loc III.

Avînd cel mai mare număr de participanți (62), întrecerea juniorilor mici a dat loc unei dispute de o rară frumusețe între cei doi mari favoriți — Vasile Miu și Theodor Drăgan. Reprezentantul Șc. sp. nr. 3 București, Vasile Miu, bine condus de antrenorul prof. Dan Budișteanu, deși „vînat" din urmă de Theodor Drăgan, a reușit să ruleze într-un tempo susținut, fără nici o scădere, de la început și pînă la sfîrșitul cursei.

Rezultate tehnice: SENIORI: 1. Theodor Puterity (Steaua) a parcurs 40 km în 57:24 (m.o. — 44,4 km) — campion al României; 2. Emil Rusu (Dinamo București) la 4 sec.; 3. Dumitru Nemțeanu (Steaua) la 33 sec.; 4. Mircea Rîndașu (Metalul Plopeni) la 1:15; 5. Ion Cosma II (Dinamo București) la 1:35; 6. Nicolae David (Mureșul Tg. Mureș) la 1:37; 7. Ștefan Suciu (Dezrobirea Brașov) la 1:37; 8. Alexandru Sofronic (Dinamo București) la 1:39; 9. Vasile Tudor (Dinamo București) la 2:40; 10. Constantin Ciocan (Dinamo București) la 3:12. JUNIORI MICI: 1. Florian Porcărașu (Steaua) a parcurs 30 km în 43:43 — campion al României; 2. Constantin Tănase (C. S. Brăila) la 9 s; 3. Peter Kelemen (Mureșul) la 11 s; 4. Cristian Tudoran (C. S. Brăila) la 16 s; 5. Theodor Diceanu (Tractorul Brașov) la 52 s, 6. Ioan Selejan (C.S.M. Cluj) la 58 s. JUNIORI MICI: 1. Vasile Miu (Șc. sp. nr. 3 București) a parcurs 15 km în 2:38 — campion al României; 2. Theodor Drăgan (Voința București) la 16 s; 3. Constantin Kamer (C. S. Brăila) la 41 s; 4. Traian Repede (C.S.M. Cluj) la 42 s; 5. Mihai Ferfelea (Steaua) la 42 s; 6. Petre Popescu (Șc. sp. nr. 3 București) la 47 s.

Duminică se desfășoară finala campionatului național de fond pe ruta Rîșnov — Piriul Rece — Predeal — Brașov — Poiana Brașov.

PROBLEMATICA ANTRENAMENTULUI MODERN ÎN NATAȚIE

Centrul de cercetări științifice al C.N.E.F.S. organizează luni, 14 iulie a.c. la orele 18, expunerea cu tema: **„Problematica antrenamentului sportiv modern în natație"**, pe care o va susține prof. Remus Drăgușanu, și care va avea loc în sala de festivități a Centrului, din Bulevardul Muncii nr. 37—39.

CAMPIONATELE NAȚIONALE DE CĂLĂRIE

CONSTANȚA, 11 (prin telefon). Probele de obstacole la categoria mijlocie au fost extrem de disputate, datorită traseului dificil și terenului destul de dur și denivelat, ceea ce a solicitat concurenților multă îndeminare și curaj. Rutina lui C. Vlad (Dinamo), pe calul Spirt, și-a spus cuvîntul, el terminînd învingător cu un timp foarte bun: 25 sec și 0 puncte penalizare. L-au urmat E. Ionescu (Rival) C.S.M. Sibiu 29,5 sec. și 0 puncte penalizare și O. Recer (Gama), Dinamo Buc. 42,2 sec. și 7 p penalizare. La juniori de 16 ani, cel mai bun timp l-au realizat sibianul C. Chiuaru (Electric) 34,3 sec., Gioconda Pînzaru (Lăcătuș), C.S.M. Iași cu 37,5 sec. și Ildico Uifalvy (Oglinda) A.S.A. Cluj cu 39,8 sec.

CORNEL POPA —
coresp. principal

ÎNTREPRINDEREA DE FORAJE ȘI ALIMENTĂRI CU APĂ

deschide un curs de calificare de scurtă durată (3 luni) pentru meseria de sondori. Cursurile încep pe data de 16 august 1969.

Cei interesați urmează să prezinte următoarele acte, în original și copii:

— cerere de înscriere;
— certificat de 7 clase;
— certificat de naștere;
— certificat de sănătate;
— să aibă stagiul militar satisfăcut.

Cursurile se țin în Capitală și se primesc înscrieri din toate județele țării, pînă la data de 10 august 1969.

Pe timpul școlarizării elevii primesc o indemnizație de 735 lei lunar, din care se reține masa la cantină. Cazarea este gratuită, iar transportul se decontează.

După absolvirea școlii, absolvenții vor fi repartizați la locurile de muncă din unitățile noastre din țară. Pentru alte lămuriri vă adresați la telefon 16.31.90. Biroul Personal str. Bibliotecii nr. 4, sectorul 4 București.

A apărut nr. 5/1969

al revistei

„AUTO-TURISM"

În cuprins: „Momentul 7217" (reportaj la Uzina de autoturisme Pitești), „Extemporal pe șosele", „Fiat 128", „Reglajul aprinderii la motoarele în doi timpi", „Influența medicamentelor asupra capacității de conducere", o hartă în culori cu trasele turistice, drumurile modernizate și terenurile de camping, „1200 km. prin Turcia", „Itinerare turistice în Dobrogea" precum și numeroase alte articole și reportaje în care sînt prezentate ultimele noutăți din lumea automobilului, din țară și străinătate.

ULTIMUL ACT AL BARAJULUI PENTRU DIVIZIA B

Numai Știința Bacău n-are emoții...

La București și Cluj, se va consuma, mîine, ultimul act al barajului pentru promovarea în divizia B. După disputarea a două etape, o singură echipă, Știința Bacău, a reușit să acumuleze punctajul maxim și să-și asigure calificarea în campionatul diviziei B. În programul etapei figurează partide deosebit de importante pentru desemnarea celorlalte 3 echipe care vor activa în divizia secundă.

Toate formațiile și-au continuat pregătirile în aceste zile, antrenorii respectivi făcînd ultimele recomandări elevilor lor pentru jocurile de duminică.

În programul ultimei etape figurează următoarele meciuri:

● BUCUREȘTI: Stadionul Giulești: I.M.U. Medgidia — Metalul Plopeni; stadionul Politehnica: Știința Bacău — Metalul Tîrgoviște. AMBELE PARTIDE VOR ÎNCEPE LA ORA 17,30.

● CLUJ: Stadionul municipal: Știința Petroșani — Olimpia Satu Mare; stadionul Clujeana: Minerul Anina — Chimia Făgăraș. AMBELE MECIURI VOR INCEPE LA ORA 10.

MICROSTATISTICĂ

ECHIPE: Seniori: 2 A, 1 B, 33 — județ, 10 — municipiu. Juniori: 13 — în județ, 7 — municipiu.

Copii: 9 — județ, 8 — municipiu, 30 — în campionatul școlar, cu jucători nelegitimați.

JUCĂTORI LEGITIMAȚI: 1 542 (jucători activi).

ANTRENORI: 48 (dintre care 25 cu contracte).

ARBITRI: 158 (dintre care 49 de categoria I).

TERENURI: două stadioane și 10 terenuri obișnuite în orașul Arad, 35 — în județ (fără cele sătești, neregulamentare).

PERFORMANȚE: U.T.A. — de 5 ori campioană a țării la seniori și de 4 ori la juniori.

Proaspăt înființată, I.T.A. avea să aducă Aradului, cu 23 de ani în urmă, primul titlu de campioană. Marki, Slivăț, Lorant, Reinhardt, Pall, Băcuț I, Bonihady, Mercea, Covaci, Stibinger și Toth III au făcut un simplu „galop de sănătate" în primul campionat organizat după război — este vorba de ediția 1946—1947 — totalizînd, la încheierea întrecerii, 11 puncte mai mult decît echipa clasată pe locul al doilea! Din 26 de meciuri, I.T.A. cîștigase 20, terminase 4 la egalitate și doar în două jocuri gustase și ea din cupa amară a înfrîngerii, din care băuseră din plin adversarii ei. Nici formația care a evoluat în campionatul următor — Marki, Vass, Farmati, Reinhardt (Băcuț I), Pall, Petschowschi, Covaci, Mercea, Bonihady, Stibinger și Dumitrescu — n-avea să întîmpine o rezistență prea mare, cucerind campionatul cu un avans de 5 puncte și oferind suporterilor ei următorul bilanț: 30 de jocuri susținute, 22 cîștigate, 6 terminate la egalitate și 2 pierdute. Un golaveraj copleșitor — 129:31! — venea să încununeze acest succes. Un nou tablou, la mare luptă de data aceasta, în 1950, și...

Marea I.T.A. a acestor ani nu era, totuși, decît o echipă de seră, cultivată cu grijă, dar neavînd în jurul ei un teren fertil. Nu este de mirare, deci — mai ales cînd celelalte echipe s-au... dezmeticit — că anilor de glorie i-au urmat ani de restriște, soarele apărînd din nou pe cerul arădean doar în 1954, cînd U.T.A. a smuls al patrulea titlu de campioană. În rest, zile de neliniști, momente de nesiguranță, o luptă permanentă, de multe ori dramatică, pentru a supraviețui în prima divizie, acolo unde fusese, cîndva, regină.

Ca pasărea Phoenix

Dar iată că în campionatul 1968-1969, U.T.A. a ieșit din tranșee, dezlănțuind o mare ofensivă, la capătul căreia jucătorii ei au îmbrăcat tricourile de campioni ai țării. Arădenii nu trăiau pentru prima oară această satisfacție. Dar niciodată, credem, bucuria n-a fost mai mare. Și pe bună dreptate. De data aceasta, succesul U.T.A.-ei nu s-a mai datorat unor mari vedete, unei generații excepționale de jucători. El a fost pregătit, pas cu pas, tocmai în anii grei cînd echipa s-a găsit de atîtea ori la marginea prăpastiei. Atunci a triumfat ideea de a se relua totul de la început, de a se sădi pentru a se culege, cîndva, roade. Și U.T.A., poate, ar fi reușit să adune la Arad o serie de nume sonore, care să redea echipei strălucirea de altădată. Dar, aceasta n-ar fi reprezentat mai mult decît un expedient, o soluție de moment, o obligație de a urma mereu aceeași cale, ducînd o luptă inegală pînă la urmă cu marile cluburi bucureștene, tentante pentru orice fotbalist.

★

Și U.T.A. a înțeles să se bizuie pe forțele proprii, pe jucătorii care au început să bată mingea pe străzile Aradului sau pe ulițele satelor din județ, formîndu-se încetul cu încetul ca jucători. Principalul laborator avea să fie centrul de juniori U.T.A., înființat în 1955. Retrăgîndu-se, în acel an, din activitatea competițională, Coco Dumitrescu a trecut la acest centru, făcînd din munca lui aici un adevărat crez. Și, în vreme ce mari antrenori (Ghiță, Albu, Coloman Braun-Bogdan, Petre Steinbach, dar și meșteri veniți din afară, ca Opata și Blum) și-au legat numele de prima echipă, Coco Dumitrescu a luat în primire materia primă, modelînd-o și valorificînd-o. El avea să dea Aradului și fotbalului românesc pe Ion Pîrcălab. Poate că, în cazul acestuia, a fost vorba și de o preocupare specială. Oricum, succesul a fost deplin, Pîrcălab ajungînd, la nici 17 ani împliniți, în prima echipă a U.T.A.-ei și atrăgînd atenția Bucureștiului, care l-a și... răpit pînă la urmă, deschizîndu-i, este adevărat, porțile marii afirmări. Și Pîrcălab nu este singurul exemplu. Domide, Axente, Șchiopu și Czako, pentru a ne referi la prezent, au fost elevi silitori ai aceluiași centru de juniori. Dar ar fi greșit să ne gîndim numai la vîrfuri. Un mare sufletist arădean, antrenorul emerit Coloman Braun-Bogdan, ne spunea într-o zi că UTA a „produs", de-a lungul anilor, zeci și sute de jucători, care au evoluat în diferite orașe ale țării, purtînd tricourile unor echipe din diviziile A, B și C. Avînd la dispoziție această „fabrică", U.T.A. n-a trebuit să se uite în ograda vecinului, așa cum au făcut (și fac!) alte echipe. Dacă cineva ar vrea să ne combată, făcînd aluzie la Lereter și Petescu, care s-au format ca jucători cu experiență la alte echipe, i-am putea răspunde că, atît unul cît și altul, nu mai avuseseră credit în arena fotbalistică, grupările la care jucaseră pînă atunci acordîndu-le dezlegarea cu un oftat de ușurare... Și iată că, la U.T.A... în climatul propice ce există aici, Lereter, la o vîrstă cînd alți fotbaliști și-au pus de mult ghetele în cui, și Petescu (care, de fapt, s-a întors la vatră, el fiind originar din Pecica), trăiesc anii cei mai frumoși din activitatea lor.

O școală a fotbalului

Dar, să nu ne depărtăm de centrul de juniori al U.T.A.-ei și să vedem ce muncă se desfășoară aici. În primul rînd, să vă spunem cine sînt „profesorii". Antrenor coordonator este Dan Alexandru, el bizuindu-se pe foștii internaționali, Mercea și Farmati, ca și pe un grup de instructori. Cîți tineri sînt inițiați de ei în tainele fotbalului? Plafonul maxim prevede 120 de copii și juniori. În realitate însă, cifra este mult mai mare, pentru că operația de selecție nu se face doar o singură dată, ci are un caracter permanent, la acest centru perindîndu-se într-un an aproape 1 000 de tineri. Nici unul dintre ei nu pleacă de-aici fără să fi acumulat o serie de cunoștințe utile. Cei care rămîn, cei care fac față repetatelor selecții, au toate motivele să fie fericiți. Vor fi TITULARI în echipele de copii, apoi în formația de juniori și în cea de tineret. Iar de aici pînă la prima echipă, drumul parcă nu mai este atît de lung. L-au parcurs și alții! Mulți dintre acești tineri sînt copii de fotbaliști sau rude ale acestora. Dezideriu Schwartz, care a ajuns în echipa de tineret a U.T.A.-ei (și probabil că nu se va opri aici!) este fiul lui „Sobi" Schwartz, marele internațional al Ripensiei, de acum 3 decenii. Mai e nevoie să vă spunem și cine este tatăl lui Andrei Mercea... II?

Centrul de juniori U.T.A. este bine dotat cu materiale și echipament. Nu tot atît de bine se prezintă lucrurile cînd este vorba de locul de instruire — de terenurile de antrenament. Din acest punct de vedere, nici echipa „mare" nu are o situație privilegiată, ea antrenîndu-se, în general, pe terenul Indagrara. Nu este vorba însă de o lipsă provenită din vina cuiva. Cauzele sînt de ordin obiectiv. Înțelegîndu-le (în oraș sau în imediata lui apropiere nu există nici un teren propice de a fi amenajat), jucătorii caută să se adapteze condițiilor existente. Ei se bucură, oricum, că stadionul U.T.A. este în curs de regazonare, astfel că, la toamnă, echipa campioană va avea la dispoziție, măcar pentru meciuri, un teren ireproșabil. Și este, probabil, numai una din măsurile pe care le ia U.T.A. pentru a se prezenta cît mai bine în Cupa campionilor europeni...

Dincolo de bariera orașului

Vă propunem acum să părăsim Aradul (fără a mai întîrzia pe la Vagonul, care se pregătește să se răzbune pe suratele din „B") și să înregistrăm și alte aspecte ale fotbalului **arădean,** care privesc activitatea ce se desfășoară în acest sport în satele și orașele din județ.

Și, cum nicăieri nu se pot forma cadre decît în focul competițiilor, să vedem, în primul rînd, în ce întreceri sînt angrenați ceilalți pasionați ai fotbalului, care n-au urcat încă prea departe pe treptele măiestriei sportive. Cea mai importantă dintre ele este campionatul județean, în care, anul acesta, și-au măsurat forțele 13 echipe, printre care și cîteva de la sate. Și, dacă Teba Arad se poate lăuda cu victoria finală, Stăruința Dorobanți are și ea destule motive de mîndrie, legate de buna ei comportare, dar mai ales de frumoasa bază materială de care dispune. Nu e puțin lucru să găsești într-o comună un stadion cu vestiare **adevărate,** cu dușuri calde, ca să nu mai vorbim de terenul de joc, neted ca o masă de biliard. Dacă n-am avea în vizor, în prezentul material, doar fotbalul, ar trebui să ne oprim și asupra altor fapte demne de relevat. Stăruința Dorobanți fiind un club în miniatură, cu 120 de sportivi LEGITIMAȚI, la fotbal, oină, popice și handbal. Păcat că nu s-a nimerit să fim la Dorobanți într-o zi de meci. Ne-am fi simțit ca la un meci de divizie, în mijlocul celor 800—1 000 de spectatori, deosebit de entuziaști. În deschidere, am fi văzut și un joc de juniori, acesta fiind obligatoriu și mobilizînd în competiție un mare număr de tineri. Vorbind despre noua generație, este cazul să amintim și despre centrul de copii de la Pecica, care cuprinde 2 grupe cu cîte 20 de jucători, instruiți de fostul internațional Ștefan Dobra. Comuna are, de altfel, o veche tradiție fotbalistică, de aici luîndu-și zborul spre înălțimile consacrării Petescu, Bacoș, Șchiopu și alți jucători de la U.T.A.

Doi membri ai comisiei județene de fotbal, Tiberiu Gaci și prof. Romulus Popescu, ne-au pus la dispoziție o serie de date interesante în legătură cu activitatea fotbalistică din această parte a țării, pe care le consemnăm la microstatistică. Ei ne-au vorbit despre campionatul județean 2, la care participă 15 echipe împărțite în două serii, despre campionatul școlilor generale, ca și despre întrecerea școlilor profesionale. Ei ne-au prezentat și pe tov. Doina Ghei, secretară a Consiliului județean pentru educație fizică și sport, care a luat nota 10 la examenul teoretic de arbitri de categoria I! Ea are o îndelungată experiență în materie, avînd la activ zeci de meciuri arbitrate, la centru și la linie, în campionatul județean și în celelalte competiții desfășurate cu regularitate.

Probleme de aritmetică

Ceea ce n-am înțeles, stînd de vorbă cu cei doi activiști sportivi, a fost dezinvoltura cu care mi-au comunicat cifra fotbaliștilor legitimați din județul Arad: 1 542. Cu copii și juniori... II cu tot! Oare tineretului de pe aceste meleaguri nu-i place prea mult fotbalul? Sau există alte cauze care fac ca numărul jucătorilor legitimați să fie atît de mic, într-un județ în care numai capitala lui are 170 000 de locuitori și unde se vorbește despre fotbal de dimineață pînă seara? Sînt întrebări pe care ar fi trebuit să și le pună, înaintea noastră, „organele sportive locale. Ar fi fost loc și pentru o întrebare suplimentară: dacă măcar acești 1 542 de fotbaliști, identificați și aflați în evidență, activează. Poate că nu ne pricepem noi la socoteli, dar, oricum o întoarcem, din moment ce în competițiile fotbalistice nu sînt angrenate decît 66 de echipe, fiecare, să zicem, cu un lot de 16 jucători, înseamnă că mai mult de 1000 de tineri nu întîlnim pe terenurile de fotbal, ceilalți mulțumindu-se cu faptul că sînt legitimați.

Poate că momentul cînd facem aceste reflecții nu este cel mai bine ales, acum cînd arădenii n-au terminat încă cu toasturile pentru U.T.A. Dar, măcar să se țină seama de ele în zilele următoare...

Jack BERARIU

fotbal

ION BĂLĂNESCU VA ANTRENA ÎN SEZONUL VIITOR PE POLITEHNICA BUCUREȘTI

Ion Bălănescu — care a condus în trecutul sezon echipa piteșteană F.C. Argeș — este noul antrenor al Politehnicii București.

„Calm plat" la Petrolul...

Ieri, ne-a vizitat la redacție antrenorul federal V. Mărdărăscu care a participat, ca reprezentant al F.R.F., la ședința de analiză a secției de fotbal a clubului Petrolul Ploiești. Din discuțiile purtate cu dînsul, am aflat că în viitorul sezon, prin plecarea antrenorului Ilie Oană în Grecia, echipa ploieșteană va fi condusă de cuplul C. Cernăianu — N. Marinescu. Cu această ocazie secția de fotbal a clubului Petrolul a hotărît ca la începutul sezonului viitor să organizeze, într-un cadru festiv, retragerea din activitate a jucătorilor Pahonțu, Dridea și Sfetcu.

Jucătorii Moldoveanu și Pall au primit dezlegare pentru cluburile Politehnica Iași și, respectiv, Dinamo București. Noii antrenori ai Petrolului intenționează să lanseze o serie de jucători-tineri, foarte talentați, din categorii inferioare.

Victor Stănculescu — la Progresul!

În cadrul unei ședințe a biroului clubului Progresul București, a fost acceptată demisia antrenorului Cornel Drăgușin. În viitorul sezon alb-albaștrii vor evolua sub pregătirea antrenorului **Victor Stănculescu,** ajutat de fostul jucător al Progresului, **Alexandru Caricaș.**

Tot în cadrul acestei ședințe s-a hotărît ca nici un jucător să nu primească dezlegare. Deci, zvonurile cu **Țarălungă** și **Măndoiu** s-au dovedit false.

NICUȘOR — ANTRENOR PRINCIPAL LA DINAMO BUCUREȘTI!

În cadrul unei ședințe de analiză a comportării echipei în sezonul trecut, conducerea clubului Dinamo București a hotărît să renunțe la serviciile antrenorului **Bazil Marian.** Noul antrenor al dinamoviștilor bucureșteni este, de ieri, DUMITRU-NICOLAE-NICUȘOR, care revine, astfel, la vechea lui echipă după o frumoasă activitate desfășurată la Bacău.

Antrenorului **Bazil Marian** i s-au oferit postul de antrenor principal la Dinamo Bacău sau cel de antrenor în cadrul clubului Dinamo București. Deocamdată, el nu s-a pronunțat, cerînd cîteva zile pentru meditație...

C. RĂDULESCU: SÎNT SUPĂRAT DE FUGA LUI STRAȚ!

Noua promovată în divizia A, C.F.R. Cluj, și-a început de cîteva zile pregătirile prin antrenamente ușoare. În perioada 16—27 iulie, întregul lot se va deplasa la Predeal, unde va continua antrenamentele. Apoi, între 28 iulie și 3 august, ceferiștii clujeni vor disputa 2—3 partide în U.R.S.S., după care pregătirile vor continua la Cluj prin susținerea a cît mai multor jocuri de verificare.

Antrenorul C. Rădulescu e foarte supărat de fuga lui Straț, înapoi, la Rapid. Bay, Soo, Sasu și alți cîțiva jucători și-au manifestat dorința de a veni la C.F.R. Cluj, dar, deocamdată, nimic nu este sigur. Se mai vorbește că Rapid ar ceda o serie de tineri jucători rudei sale din Cluj...

MÎINE LA BRAȘOV: STEAGUL ROȘU — LOKOMOTIV STENDHAL

Mîine, divizionara A, Steagul roșu Brașov va susține o întîlnire amicală internațională în compania formației Lokomotiv Stendhal (R. D. Germană). Meciul se va disputa pe stadionul Municipal, cu începere de la ora 18.

C. GRUIA—coresp. princip.

KUN I EXPLICĂ...

Ieri, am primit la redacție următoarea scrisoare explicativă semnată de jucătorul orădean Kun I:

În urma articolului apărut în ziarul „SPORTUL" nr. 598 din 8 iulie 1969 „Ce caută Kun I la Timișoara?", m-am hotărît să răspund iubitorilor de fotbal din Oradea și să explic situația mea actuală.

Vă scriu cinstit că îmi pare rău, ca în cazul reușitei mele la facultate, să părăsesc orașul meu natal, familia noastră care se cheamă echipa Crișul, unde am crescut și care m-a consacrat. Renunțarea la avantajele diviziei „A" o fac numai datorită hotărîrii mele ferme de a deveni inginer. Am 22 de ani și cred că m-am gîndit lucid, să-mi fac o carieră profesională bineînțeles continuînd și fotbalul...

Înainte de a veni la Timișoara pentru admitere, am anunțat secția de fotbal prin vicepreședintele ei, ing. H. Cozma.

Conducerea echipei Crișul care întotdeauna a ajutat și a sprijinit jucătorii în făurirea unei cariere profesionale, de data aceasta din interese proprii nu vrea să-mi acorde dezlegarea. În caz de reușită la facultate, sper că voi fi, totuși, înțeles de conducerea echipei Crișul și de iubitorii fotbalului din Oradea.

Cu respect,
KUN I

D. Popescu — nedecis

Am aflat că la echipa Steaua a intervenit un nou „divorț". Unul dintre componenții de bază din ultimii ani ai formației, mijlocașul Dumitru Popescu va părăsi clubul în care s-a consacrat. D. Popescu a primit dezlegarea și astfel se desparte de echipa Steaua.

Cu toate că are mai multe oferte, D. Popescu nu a optat încă pentru un club.

RIPENSIA LA ORA DEBUTULUI

TIMIȘOARA, 11 (prin telefon). — Evenimentul care a avut loc joi în sala de festivități a Consiliului popular municipal poate fi considerat de o importanță deosebită pentru destinele fotbalului timișorean. Cu acest prilej au fost adoptate o serie de măsuri concrete de îndreptare a situației și pentru crearea condițiilor care să ducă la reabilitarea și reafirmarea fotbalului timișorean. În acest sens, s-a stabilit ca să se amplifice activitatea fotbalistică în rîndurile copiilor; să se consolideze activitatea sportului cu balonul rotund la Palatul pionierilor; să se lărgească sistemul competițional școlar. Alături de aceste măsuri, a fost adusă la cunoștință constituirea în cadrul clubului sportiv studențesc Politehnica a secției de fotbal RIPENSIA, alcătuită prin concentrarea celor mai valoroși jucători din județul Timiș. În acest fel, se vor crea condițiile optime promovării echipei, în cel mai scurt timp, în prima divizie. În lotul echipei C.F.R. au fost trecuți cîțiva jucători care au activat la Politehnica. Noua secție de fotbal Ripensia are ca președinte de onoare pe tov. **Coriolan POP** și ca președinte activ pe tov. conf. **I. FLEȘERIU,** iar secția de fotbal C.F.R. pe tov. **Ilie MORODAN** — președinte de onoare și tov. ing. **I. STAMOREANU** — președinte activ.

Lotul echipei Ripensia, antrenat de **I. Drăghiescu,** este compus din jucătorii **Vidac, Popa, Jucan, Roxin, Bodrojan, Maier, Ujlachi, Mafa, Fülop, Grozăvescu, Petrovici, Rotaru, Dima, Vuici, Surdan, Dobindă, Drăghiescu, Ilie, Panici, Calinin, Seceleanu, Regep, Sandu, Erdei** (Crișul—tineret), **Filip** (C.S.M. Reșița), **Stroie** (Progresul Brăila).

P. ARCAN — coresp. princip.

Loto-Pronosport

Programul concursului Pronosport nr. 29 de duminică 29 iulie 1969, este următorul

I: Carpați Sinaia — Prahova Ploești; II: Poiana Cîmpina — Flacăra Moreni; III: I.R.A. Cîmpina — Caraiman Bușteni; IV: Metalul Buzău — Șoimii Buzău; V: Petrolul Berca — Petrolistul Boldești; VI: Progresul Strehaia — Victoria Tg. Jiu; VII: Electroputere Craiova — Minerul Motru; VIII: C.S.M. Reșița — Victoria Caransebeș; IX: Minerul Bocșa — Metalul Toplet; X: C.F.R. Arad—Furnirul Deta; XI: C.F.R. Timișoara — U. M. Timișoara; XII: Aurul Zlatna — Victoria Călan; XIII: Mureșul Deva — A.S. Cugir.

Vă recomandăm ca înainte de a vă fixa pronosticurile să consultați Programul LOTO-PRONOSPORT de marți 15 iulie a.c. care cuprinde amănunte asupra echipelor din „Cupa de Vară".

● REȚINEȚI!

Astăzi este ULTIMA ZI în care mai puteți depune buletinele pentru concursul Pronosport de duminică 13 iulie 1969.

NUMERELE EXTRASE LA TRAGEREA LOTO din 11 iulie

EXTRAGEREA I:

68 22 31 62 77 55 74 90 11 43 30 61

Fond de premii: 601 093 lei

EXTRAGEREA a II-a:

51 82 58 79

Fond de premii: 329 513 lei.

UNDE MERGEM

SIMBATA

SCRIMĂ: azi și mîine, de la ora 9,00, sala Floreasca II, divizia A pe echipe — toate armele (etapa a V-a).

KAIAC-CANOE: azi și mîine, pe lacul Snagov, de la orele 9,00 și 16,00 — Regata internațională Snagov.

DUMINICA

FOTBAL: Stadionul Giulești, ora 17,30: I.M.U.M. — Metalul Plopeni; Stadionul Politehnica, ora 17,30: Știința Bacău — Metalul Tîrgoviște.

ANCHETA NOASTRĂ ÎN MARILE CENTRE SPORTIVE

sportul LA ARAD

● De la I.T.A. la U.T.A. ● Comorile nu trebuie căutate în curțile vecine ● Laboratorul echipei campioane ● Ați auzit de clubul Stăruința Dorobanți?

ÎNTR-UN NUMĂR VIITOR: sportul LA IAȘI

IVĂNCESCU REVINE ÎN LINIA ÎNTÎI...

Mihai Ivăncescu a fost și a rămas același tînăr serios, echilibrat, modest, plăcut la înfățișare și la vorbă pe care-l cunoșteam înainte de „pauza de B" lungă de un an. Urmărindu-i căutătura ochilor, parcă nouă, parcă nițel mai aspră decît i-o cunoșteam, am înțeles că retrogradarea de anul trecut a Steagului roșu — care a însemnat și uitarea fostului fundaș al naționalei de către antrenorii lotului reprezentativ—l-a marcat (cît, nu știu exact nici acum) pe **omul** Ivăncescu. Vorbele lui aveau, de altfel, să se înscrie pe portativul a ceea ce un an a fost cîntec fără cuvinte, iar acum a devenit un cîntec al bucuriei, al speranței, al dorului de revanșă...

— N-am avut concediu, pentru că nu mi l-am îngăduit. După încheierea campionatului, m-am pregătit în continuare singur, simțind că am nevoie încă de multe acumulări înaintea focului acestui tur în divizia A pe care-l aștept cu emoții de licean...

— ...în pragul unor examene importante.

— Exact. Îmi doresc ca acest an să fie cu totul deosebit în viața mea. Vreau să rămîn, împreună cu stegarii trei trepte ale gîndurilor și ale activității mele: fotbal, fotbal, fotbal!

— Bine gîndit, frumos spus, bine ar fi dacă la 16 noiembrie (ziua meciului cu Grecia) aș putea să spun: bine împlinit.

— Veți spune. Ca și acel memorabil personaj de film Rocky Graziano, am și eu pe cineva... acolo sus care mă iubește, care ne iubește.

— S-ar putea să ai, să avem, dar prima datorie este să ne... iubim șansele noastre, să facem totul ca marea speranță — 1970 a fotbaliștilor români să devină fapt.

În încheierea dialogului nostru, am să te întreb — deși contravine cerințelor genului — ceva foarte prozaic: multă vreme s-a auzit că vrei să vii la Dinamo București; care-i adevărul?

— Ca mulți dintre fotbaliștii provinciali, mi-aș fi dorit — deși țin la Steagul roșu, unde sînt cel mai vechi jucător din vechea gardă — să joc la această echipă de clasă care este Dinamo București. Este un „11" care poate atinge marea performanță. A venit, însă, într-o zi nea Tinel (n.a. — antrenorul Valentin Stănescu), **s-a uitat la mine și m-a întrebat:** „Mă Mihai, nu crezi că tu ești unul dintre primii care n-au dreptul să părăsească corabia, acum cînd începe furtuna și noi sîntem așa cum sîntem...?" **Am tăcut și am plecat ochii și capul. N-am să părăsesc niciodată echipa căreia îi datorez totul...**

Marius POPESCU

PRIMA FINALĂ A „CUPEI ROMÂNIEI" LA TIR CU ARCUL

De astăzi, parcul „Victor Babeș" din Cluj va fi gazda unui important eveniment, prima ediție a „Cupei României" la tir cu arcul, sportul lui Robin Hood.

Competiția este așteptată cu mult interes de pasionații tirului cu arcul care au prilejul să se întrecă în prima confruntare republicană. Această ramură sportivă a fost introdusă din acest an în calendarul sportiv intern.

La această premieră și-au anunțat participarea peste 40 de arcași și 25 de arcașe reprezentînd 9 cluburi și asociații sportive din București, Cluj, Petroșani, Tg. Mureș.

Această competiție constituie o bună ocazie de a compara valoarea atinsă de arcașii noștri cu rezultatele ce se obțin pe plan internațional, întrucît o bună parte dintre ei își îndreaptă gîndurile spre München 1972 cînd tirul cu arcul își va face reintrarea olimpică după o întrerupere de 52 de ani. Pe de altă parte concursul oferă și prilejul de a depăși recordurile republicane stabilite în luna mai cu ocazia „Cupei municipiului Tg. Mureș".

Programul cuprinde întreceri la distanțele de 50 și 30 m, trăgîndu-se cîte 36 de săgeți de fiecare distanță. Regulamentul prevede să se tragă în două manșe, prima — astăzi, cea de a doua — mîine.

Actualele recorduri naționale sînt următoarele: individuale la distanța de 50 m este de 249 p — la băieți și 141 p — la fete, iar la distanța de 30 m băieți: 285 p și fete: 266 p. Pe echipe: 2 409 p — la băieți și 1 757 p — la fete.

La aceste întreceri vor asista și doi antrenori polonezi, invitați de Federația română de tir, pentru un schimb de experiență. Tehnicienii noștri așteaptă cu mult interes acest schimb de experiență deoarece valoarea arcașilor din țara prietenă se bucură de apreciere pe plan internațional.

P. GORETI — coresp.

SUBIECT TV?

În afara șirului de trenuri din copilăria căilor ferate, de trenuri care străbat peisaje exotice, de trenuri care au inspirat scriitori și cineaști, tele-enciclopedia ar mai fi putut aduce pe micul ecran — în ciclul său, recent încheiat — și trenurile excursiilor noastre de sfîrșit de săptămînă. De fapt, pluralul este exagerat pentru că, în momentul de față nu știm să existe în afara garniturii destinate Văii Prahovei alte trenuri complete rezervate turiștilor (deși absența lor se face resimțită). Ce-i drept, C.F.R.-ul pune la dispoziția O.N.T.-ului vagoane atașate la diferite trenuri care se îndreaptă spre cei doi poli ai turismului: muntele și marea.

...Dar să ne închipuim că sîntem în fața micului ecran și urmărim avatarurile unor excursioniști care au dorit să-și petreacă duminica trecută pe litoral. În primul rînd, trebuie să știți că ei n-au avut dreptul să aleagă (de exemplu, acceleratul care sosește la 9 dimineața în Constanța) pentru că unicul tren căruia i se atașează vagoane în această direcție pentru excursii de sfîrșit de săptămînă este personalul de la miezul nopții.

Așadar, ne aflăm în Gara de Nord, în așteptarea personalului 8001. Densitatea pasagerilor pe metru pătrat de peron atinge cifre record. Explicabil: sîntem în sezonul estival și la sfîrșit de săptămînă. Deci: vilegiaturiști, excursioniști de-o zi dar și navetiști. Garnitura este asaltată ca în anii, de mult lăsați în urmă, cînd se făcea simțită penuria de trenuri. Dar... sîntem în sezon estival! Spre locomotivă se află vagoanele rezervate turiștilor. Etichetate, numerotate.... La capătul lor, ghizii fac oficiul de selecționare a pasagerilor. Efort iluzoriu! Pe ferestrele deschise au pătruns în cîteva vagoane grupuri de navetiști.

Turiștii își reclamă locurile, dar se resemnează, cu omenească înțelegere, cînd găsesc pe unul din ele o călătoare oarecare cu doi copii mici sau, într-un compartiment, o familie numeroasă care își urcase pe cei mai mici reprezentanți pînă și în plasele de bagaje. Mișcînd, șușotind, trăgînd cu urechea la un tranzistor, amatorii de litoral descind, în zorii zilei, în gările înșiruite de-a lungul litoralului.

Cînd soarele se apropie de capătul traseului său cotidian turiștii — mai mult sau mai puțin bronzați, mai mult sau (de obicei) mai puțin satisfăcuți de deservirea de pe litoral — iau drumul spre casă. De data aceasta, vagoanele sînt atașate la accelerat 814. Dar cum? Trei în față, restul la coada trenului (un tren cu lungime ciclopică!). În micile gări de pe litoral, turiștii se precipită derutați fie într-o parte, fie în cealaltă. Chiar și cei calmi, care urcă direct în vagonul oprit în fața lor, sînt dezorientați după ce îi consultă pe conductorii trenului. („Vagoanele O.N.T.-ului sînt la urmă" sau „Vedeți că sînt și în față cîteva vagoane"). Din față, vin cîțiva turiști, contrariați de faptul că n-au fost lăsați să pătrundă în vagoanele care păstrează totuș pe ele însemnele O.N.T.-ului. Încep discuții la înaltă tensiune cu ghizii O.N.T. deși vina este, evident, a unor ceferiști care, la Mangalia, au plasat trei vagoane după locomotivă și le-au lăsat pe celelalte să încheie garnitura.

...Și iată-i pe turiștii noștri, coborînd — la următorul miez de noapte — obosiți, iritați, dezamăgiți pentru că niște slujbași sau niște organisme ale C.F.R.-ului îi consideră pe cei ce vor să-și petreacă timpul liber călătorind spre frumusețile țării, un fel de pleziriști de altă dată. Or, marea lor majoritate erau muncitori și tehnicieni a două întreprinderi industriale bucureștene.

Sebastian BONIFACIU

P. S. Cazul nefiind izolat ar putea face mai degrabă obiectul emisiunii „Reflector" decît al tele-enciclopediei!

Trimisul nostru special la întrecerile balcanice de la Istanbul, RADU VOIA, transmite:

ROMÂNCELE CONDUC ÎN TURNEUL DE TENIS

În a doua zi a întrecerilor desfășurate pe eleganta bază a Tenis-Clubului Dagcilik, am consemnat o surpriză de proporții, care a dat o nouă turnură luptei echipelor feminine pentru titlul balcanic pe 1969. Campioanele de anul trecut, echipierele Bulgariei, au întîmpinat un obstacol neașteptat în calea lor spre locul fruntaș al clasamentului — dîrzele sportive iugoslave. Întîlnirea lor s-a prelungit în tot cursul dimineții și chiar după prînz, fiind decisă de acerba dispută a dublurilor. După ce tînăra sportivă iugoslavă Alenka Pipan a întrecut-o cu 6—4, 0—6, 9—7 pe Liubka Radkova, multipla campioană bulgară Maria Ceakîrova a trebuit să depună eforturi susținute — timp de trei ceasuri (!) — pentru a ieși învingătoare (7—5, 3—6, 8—6) în partida cu Elena Skulj. Întrecerea de dublu, la fel de strînsă, a fost însă hotărîtoare pentru acest rezultat surprinzător: Skulj, Pipan—Ceakirova, Radkova 2—6, 6—4, 7—5. Astfel scorul final a fost pecetluit: *Iugoslavia — Bulgaria 2—1.*

Vineri dimineață reprezentativa feminină a *României* a repurtat o nouă victorie, de data aceasta în fața *Greciei*, cu scorul de *2—1*, consolidîndu-și poziția de frunte în clasament: 1. România 2 victorii (meciaveraj 5—1), 2. Iugoslavia 2 v (4—2), 3. Grecia 1 v. 4. Bulgaria 1 v. 5. Turcia. Întîlnirea a fost, totuși, destul de echilibrată. Mai întîi Iudith Dibar, în vervă, a trecut ușor de Dionisia Asteri (6—1, 6—4), în continuare, Eleonora Dumitrescu nu a reușit să finalizeze cu succes în fața Carolei Calogheropoulos: 6—4, 4—6, 3—7. Eleonora n-a putut, deci, să-și ia revanșa în urma înfrîngerii suferite anul trecut la Sofia în fața Carolei, deși a luptat cu multă dîrzenie. Lovitura de pe dreapta a adversarei a fost hotărîtoare. Românca a condus în ultimul set cu 5—3, a fost egalată la 5—5, a avut apoi 40—0 dar... a depus armele în final. Îmbucurător că dublul nostru s-a menținut la înălțime, fiind decisiv pentru soarta întrecerii: Iudith Dibar, Julieta Boboc — Dionisia Asteri, Xantepe Vasiliadou 6—1, 6—3.

În alt meci al turneului feminin: Bulgaria — Turcia 3—0 (Radkova — Ambar 6—0, 6—3, Beron—Osturetgen 6—2, 6—2, Ceakîrova, Radkova — Ambar, Osturetgen 7—5, 6—2).

În concursul masculin, tenismanii români au întrecut fără dificultăți pe cei ai țării gazdă, dar șansele lor sînt diminuate de înfrîngerea în fața jucătorilor greci; meci căruia ziarele apărute joi la Istanbul i-au acordat ample cronici, subliniind frumoasa luptă sportivă, în special a primelor rachete — Calogheropoulos și Dron. Astfel, titlul ziarului *Cumhurryet* își intitulează materialul *„Un festival de tenis modern"*, iar *„Millyet"* arată că *„acest meci poate fi comparat cu o finală de turneu internațional"*. Dar, să revenim la ultimele rezultate ale jucătorilor: *România—Turcia 3—0:* Dron — Aydin 6—1, 6—1, 1—6, 6—1, Mărmureanu—Gürsoy 6—1, 6—3, 6—2, Mărmureanu, Dron — Orenli, Gürsoy 6—4, 6—1, 6—4, *Grecia — Bulgaria 3—0:* Calogheropoulos — Ghenov 6—8, 9—7, 6—1, 6—4, Gavrilidis — B. Pampulov 7—9, 6—1, 6—2, 6—1, Gavrilidis, Gavriliu — B. Pampulov, M. Pampulov 6—4, 6—4, 6—1. Turneul masculin ia sfîrșit duminică seară, o dată cu cel feminin.

GH. FLORESCU (România) ȘI ECHIPA BULGARIEI PE PRIMUL LOC LA SKEET — CU NOI RECORDURI

Pe poligonul Istinye, din parcul Tarabya, s-a încheiat joi seară prima probă a celei de a III-a ediții a Balcaniadei de tir — talere aruncate din șanț (skeet). La capătul celor două zile de concurs avem satisfacția de a consemna o victorie românească, realizată de *Gheorghe Florescu*, cu rezultatul de 195 de talere doborîte — *nou record balcanic*. Sportivul nostru, care de altfel se afla și după prima zi a disputei în frunte, alături de Manolov și Sencovici (cu cîte 97 t.d.), a demonstrat aceeași constanță și precizie, stabilind un rezultat meritoriu. Pe locurile următoare: 2. *Anton Manolov* (Bulgaria) 194 t, 3. G. Xantakos (Grecia) 191 t, 4. P. Meimeridis (Grecia) 191 t, 5. N. Tașev (Bulgaria) 191 t (de remarcat că cei trei trăgători au trebuit să mai susțină un baraj pentru departajare), 6. B. Mihailidis (Grecia) 190 t, 7. *Gh. Sencovici* 189 t. Despre ceilalți trăgători români: Dumitru Danciu a ocupat locul 11 (pornind slab 89 t, dar terminînd puternic 97 t) cu cifra de 186 t, iar Gleb Pintilie locul 13, cu 179 t. Au participat 19 specialiști ai acestei probe.

În *clasamentul pe echipe* titlul balcanic a revenit, surprinzător, reprezentativei *Bulgariei* care a înregistrat 763 t — *nou record* al competiției. Au urmat: Grecia 759 t, România 749 t și Turcia 700 t.

Vineri — zi de antrenament pentru cea de a doua probă: talere aruncate din șanț. Întrecerile sînt programate tot de-a lungul a două zile, sîmbătă și duminică. Formația României este alcătuită din Ion Dumitrescu, Gheorghe Florescu, Aurel Ionescu și Ștefan Popovici.

NEAȘTEPTATE PERFORMERE: Ștafeta feminină de 4x400 m a Franței la cîteva secunde după anunțarea rezultatului lor 3:34,2 — record mondial. Deși neoficial, întrucît nu se omologhează de către forul suprem al atletismului recordurile în această probă, bucuria manifestată de Michèle Membet, Colette Besson, Nicole Duclos și Eliane Jack (de la stînga spre dreapta) este deplin justificată.

PRELUDIU

(Urmare din pag. 1)

legе, după disputarea seriilor programate dimineața. O cursă spectaculoasă ne va oferi caiacul de simplu băieți (1 000 m). Aici, vor evolua campionul olimpic, mondial și european Șaporenko (Uniunea Sovietică), Contolenco, Cosniță și alți redutabili sportivi. Vernescu și Sciotnic vor lua startul în proba de **K 2—1 000 m**, alături de același Șaporenko, care va trage împreună cu Morozov. Două echipaje puternice la **K 2 (f) 500 m**: **Valentina Serghei — Haripina Evdochimov** și **Viorica Dumitru — Maria Lovin.** Desigur, printre cele mai spectaculoase curse se va număra și întrecerea pe 1000 m a canoiștilor de la dublu. În această probă, campionii noștri olimpici — **Covaliov** și **Patzaichin** (favoriții disputei) — vor evolua alături de așii canoei maghiare **Wihmann—Petrikovicz.** Iată, însă, ordinea desfășurării curselor pe care le vom urmări duminică: **K 4—10 000 m, K 1 (b) 1000 m, K 2 (f) 500 m, K 2 (b) 1000 m, C 1—1000 m, C 2—1000 m, K 4 (f) 500 m, K 1 (b) 4x500 m.**

În perspectivă, două zile de pasionate concursuri în care, firește, cei mai buni vor cîștiga. De subliniat că la actuala ediție a Regatei Snagov participă un număr record de concurenți: PESTE 200 DE CAIACIȘTI ȘI CANOIȘTI. Cel mai numeros dintre loturile oaspeților este al U.R.S.S. — 39 de sportivi. Echipa reprezentativă a Republicii Democrate Germane cuprinde un număr de 19 sportivi, Finlanda — 4 caiaciști (în frunte cu cunoscutul Nummisto) și un canoist, Polonia — 12 sportivi, Bulgaria — 15 etc. Participarea masivă la Regata Snagov e explicată, desigur, de frumosul renume ce și l-a cîștigat această îndrăgită competiție, de pregătirile și verificările care se fac în vederea apropiatelor Campionate europene de la Moscova.

NĂSTASE L-A ÎNVINS PE J. ULRICH

● STOCKHOLM, 11 *(Agerpres).* — Campionul de tenis al României, Ilie Năstase, a obținut o nouă victorie în turneul internațional de la Baastad. În turul doi el l-a învins cu 4—6, 4—6, 6—0, 6—3, 6—4 pe danezul J. Ulrich. Santana (Spania), marele favorit al competiției, a dispus cu 6—4, 6—3, 6—3 de Ganazabel (Argentina). Alte rezultate: Pala (Cehoslovacia) — Buding (R.F.G.) 6—3, 6—2, 2—6, 7—5; Mulligan (Australia) — Goven (Franța) 6—4, 7—5, 6—3.

● **În turneul de tenis de la Dublin, Pilici (Iugoslavia) a cîștigat cu 6—4, 6—4 în fața lui Howe (Australia). Alte rezultate: Emerson (Australia) — T. Ulrich (Danemarca) 6—2, 6—4; Taylor (Anglia) — Anderson (Australia) 13—11, 6—2.** *In fotografie: Taylor (Anglia).*

Au început campionatele S.U.A. la tenis profesionist

NEW YORK, 11 (Agerpres). La Longwood se desfășoară campionatele internaționale de tenis profesionist ale S.U.A. Iată cîteva din rezultatele din primul tur: Newcombe (Australia) — Olmedo (Peru) 6—3, 7—5; Rosewall (Australia) — Segura (Ecuador) 6—3, 6—3; Laver (Australia) — Moore (R.S.A.) 6—2, 6—2; Barthés (Franța) — Riessen (S.U.A.) 3—6, 6—3, 6—4.

Mexicul prezent în „Cupa Galea"

Federația mexicană de tenis a anunțat că va deplasa reprezentativa de tineret a țării la competiția dotată cu „Cupa Galea". Echipa este alcătuită din Chavez, Berman, Ramirez și Montano. Este pentru prima oară cînd tenismanii mexicani participă la „Cupa Galea".

Turul ciclist al Iugoslaviei

A luat sfîrșit Turul ciclist al Iugoslaviei. Pe primul loc s-a clasat alergătorul olandez Joop Zoetemelk, care a acoperit cei 1926 km. în 47 h 41:25. Ultima etapă, Kranska, Gora — Ljubljana (90 km.), i-a revenit iugoslavului Kuvalja în 1 h 43:35.

sportul în lume

Baschetbalistele noastre victorioase la Messina: 43-42 cu Italia!

ANCA RACOVIȚĂ — FACTORUL DETERMINANT AL SUCCESULUI

MESSINA, 11 (prin telefon). În zadar au încurajat din răsputeri cei 4 000 de spectatori reprezentativa Italiei, transformînd tribunele într-un crater de vulcan. Evoluînd foarte bine, reprezentativa de baschet feminină a României a condus de la cap la cap (adversarele nu au reușit să egaleze niciodată) și a cucerit o surprinzătoare victorie în fața echipei țării gazdă. Scorul final — 43—42 (24—22) — oglindește echilibrul acestei pasionante întreceri, transmisă în întregime la posturile italiene de televiziune.

În realizarea acestui succes, principalul aport l-a adus maestra sportului Anca Racoviță, de departe cea mai bună de pe teren. Ca tactică, România a folosit în apărare zona (antrenorii au sesizat că baschetbalistele italiene atacă foarte bine apărarea om la om), în vreme ce gazdele au încercat toate sistemele și variantele lor posibile.

Cele 43 de puncte ale formației române au fost înscrise de Racoviță 20, Ciocan 9, Taflan 6, Savu 4, Szabados 2, Diaconescu 2. Au mai jucat Georgescu, Ghiță și Vasilescu. Au condus bine arbitrii J. Schemrwiz (R.F.G.) și J. Hoda (Cehoslovacia).

Alte rezultate: Italia—R.F.G. 53—34, Cehoslovacia—R.F.G. 73—34.

Selecționata României va susține următorul meci în compania echipei R. F. a Germaniei.

ÎNTRECERILE DE LA WARNEMÜNDE SUB SEMNUL VREMII NEFAVORABILE

WARNEMÜNDE, 11 (prin telefon). — Vîntul puternic și ploaia rece continuă să marcheze „Ostseewoche" — săptămîna de yachting a Mării Baltice. Temperatura aerului e de 12 grade, iar a apei nu a depășit nici un moment 9 grade! Lista abandonurilor ca urmare a avariilor a atins iarăși proporții serioase; din fericire, însă, organizatorii au asigurat toate mijloacele tehnice de salvare pentru cei rămași în derivă. Și aplicarea noului regulament a micșorat cu peste 25 la sută numărul concurenților, pentru „absența semnului de fabrică de pe vele", situație în care se află și românul Gh. Nicolcioiu, care dispune de o velă „Elvstroem".

La capătul regatei a 3-a a clasei Finn (învingător campionul olimpic Mankin), reprezentanții noștri ocupaseră locurile 11 (Nicolcioiu), 20 (P. Purcea) și 31 (N. Opreanu). E. Enopian, care terminase cursa pe locul 13, a fost descalificat din cauza unui incident la semnul de parcurs. Contestația e în curs de judecare.

Cea mai dificilă a fost însă regata a 4-a, pe vînt de forța 7 (!). După trei regate, locul I în clasamentul general la clasa Finn este ocupat de maghiarul Financi. Nicolcioiu ocupă locul 10 (Mankin — locul 11 !), Purcea 19, Opreanu 29 și Enopian (cu două descalificări) 46.

La clasa Star, echipajul român M. Dumitriu—N. Iliescu a terminat regata a 3-a pe locul 5 și pe cea de a 4-a pe locul 6, ocupînd actualmente locul 5 în clasamentul general.

Bazinul viitoarelor întreceri olimpice

14 arhitecți vor participa la concursul inițiat pentru construirea bazei nautice, care va găzdui întrecerile Olimpiadei de la München. Baza nautică va fi amenajată la Feldmoching, în apropiere de München. Tribunele acestei baze vor putea primi 24 000 de spectatori.

ANN JONES — VICTORIA PERSEVERENȚEI

Vineri 4 iulie 1969. Data va rămîne memorabilă pentru acei fii ai Albionului care din generație în generație și-au transmis marea lor pasiune pentru tenis. Atunci, la Wimbledon, sanctuarul sportului alb, o jucătoare cu părul blond, tuns scurt, cu o statură atletică și mișcări de felină a făcut ca atît de impasibilul și flegmaticul public englez să izbucnească în cascade de aplauze. De opt ani, de cînd Angela Mortimer cucerise și ea în același loc laurii victoriei, lumea tenisului insular nu mai trăise o asemenea satisfacție.

Cine este această sportivă a cărei evoluție în finala feminină a Wimbledonului, ediția 1969, a produs atîta admirație celor 15 000 de spectatori și 10 milioane de telespectatori?

Intrată în al 31-lea an de viață, **Ann Jones** (Haydon) și-a petrecut mai mult de jumătate dintre ei pe courtsuri și prin sălile de sport, la 16 ani devenind campioană de junioare a țării sale, la tenis. Ea practică cu egală îndemînare tenisul de cîmp și cel de masă. Pentru ultimul, Ann moștenise pasiunea de la tatăl ei, Adrian Haydon, fost căpitan al formației masculine a Angliei, cîștigătoare — la București 1953 — a trofeului suprem, „Cupa Swaythling" și finalist, împreună cu Victor Barna, în turneul jubiliar.

Practicînd în paralel cele două sporturi surori, Ann Jones a urcat treptele consacrării la tenis de masă (a evoluat și în sala Floreasca), dar pe ultima, cea mai de sus nu avea s-o atingă niciodată, cu toată valoarea ei recunoscută. Astfel, deși ajunge în cinci finale, în patru la mondiale: Tokio 1956 (dublu mixt), Stockholm 1957 (simplu femei, dublu femei, dublu mixt) și într-una europeană: Budapesta 1953 (simplu femei), Ann nu izbutește să iasă învingătoare în nici una, pierzîndu-le pe toate la limită: cu 2—3!

Se părea că aceeași nesansă o va urmări pe Ann Jones și la tenis, sportul căreia i s-a dedicat în cele din urmă. Deși obține o dublă victorie la Roland Garros și o dată în internaționalele Italiei, la Wimbledon, Ann joacă (fără succes) doar o singură finală (1967) și de două ori (cu aceleași rezultate) la Forest Hills. Amintim că în ultimii 12 ani, Ann Jones a figurat de 11 ori pe lista celor mai bune 10 jucătoare din lume: locul 8 (1957), 7 (1959), 3 (1960, 1961), 6 (1962, 1963), 10 (1964), 8 (1965), 3 (1966), 2 (1967), 5 (1968), iar la cinci concursuri open din cele șapte desfășurate în 1968, ea s-a clasat pe locul 3 (Bournemouth), 2 (Roland Garros), 3 (Wimbledon), 3 (Forest Hills), 3 (Los Angeles). Mereu foarte aproape de vîrful piramidei, Ann Jones nu-i atinsese încă piscul și destul de puțini mai erau cei care mai nutreau vreo speranță. Și printre aceștia, alături în marea încercare, s-a aflat și mai vîrstnicul ei soț, un cunoscut om de afaceri care și-a abandonat treburile profesionale pentru a o putea însoți pe toate meridianele. Și iată că cei încrezători în steaua lui Ann nu au fost înșelați. În finala de acum cîteva zile de la Wimbledon, cu supercampioana americană, Billie Jean King, strălucita reprezentantă a Angliei n a mai trecut pe lîngă un mare succes. Ea a izbîndit pe deplin. Ann a jucat formidabil și nu s-a impus numai prin eleganța loviturilor sale lungi de pe fundul terenului ci și prin atacuri rapide și puternice din volé. Dar mai presus de toate, faimoasa sportivă engleză a jucat cu o forță și încleștare care au făcut ca pînă și tribunele reținute și distante ale Wimbledonului de altădată să fie cuprinse acum de o adevărată febră meridională. Pe drept unii ziariști au numit-o pe Ann Jones, leoaica britanică.

C. COMARNISCHI

GLASGOW RANGERS ȘI MANCHESTER UNITED SUB SPECTRUL SUSPENDĂRII!

GENEVA 11 (Agerpres). — Ca urmare a incidentelor petrecute pe terenurile lor, echipele de fotbal A.C. Milan, Manchester United și Glasgow Rangers au primit ultimele avertismente din partea comisiei de disciplină de pe lîngă Uniunea Europeană de Fotbal (UEFA). În cazul că suporterii milanezi vor mai avea o comportare necorespunzătoare la meciurile de pe „San Siro", UEFA nu va mai permite organizarea pe acest stadion a jocurilor contînd pentru competițiile internaționale europene. De asemenea, UEFA a publicat o decizie arătînd că dacă în viitor se vor mai repeta incidente regretabile ca acelea de la jocurile Manchester United — A.C. Milan de pe stadionul „Old Trafford" și Newcastle United — Glasgow Rangers, va trece la cele mai severe măsuri care vor culmina cu suspendarea cluburilor Manchester United și Glasgow Rangers.

PANORAMIC SPORTIV EXTERN

Trezit dintr-un meritat „dolce far niente" de tragerea la sorți a marilor jocuri europene, fotbalul a și început să-și piardă liniștea pentru că răgazul pînă la primele meciuri e scurt și, pe deasupra, cere o intensă pregătire și presupune multe calcule. Oricum, capitolul rezultate nu este la ordinea zilei.

Sezonul atletic este însă în toi și, conform previziunilor, „giganții (și... gigantele) stadionului" ne furnizează, cu precădere în timpul sau la capătul săptămînii, numeroase prilejuri de exclamații admirative și, desigur, de aprinse comentarii. Se clatină recordurile în întreaga emisferă boreală, listele celor mai bune performanțe suferă autentice convulsii, iar campionatele bătrînului continent (Atena, septembrie) — obiectiv de seamă pentru noi — tind să polarizeze atenția. Mai este însă destul timp pînă atunci, și nu puține opțiuni serioase se vor vedea răsturnate de imponderabilul care... amenință fiecare concurs: cîți recordmani mondiali nu și-au văzut spulberate visurile în ziua pe care o credeau cea mai mare, dar care era... cea mai lungă? De altfel, marile concursuri nu consacră în primul rînd performanța, ci victoria. Pentru moment, bineînțeles pe lîngă marile concursuri internaționale de ordin individual (dintre care le spicuim pe cele din Berlinul Occidental și din München), meciuri bi și multilaterale (Olanda-Franța-Suedia echipe feminine, Elveția-Franța-Belgia echipe masculine, de exemplu) au resurse de îmbogățire a rubricilor cu mari rezultate din săptămîna în curs.

Și piscinele stau sub semnul activității competiționale intense, ce e drept, însă cu mai mici concentrații de valori înalte. Asta nu îi împiedică pe copiii și tinerii-minune să se joace cu recordurile, uluindu-i din nou pe toți specialiștii în potențial biologic. Cert e faptul că nu vă vom putea enumera concursurile; în schimb, vă promitem să selecționăm pentru rubricile de rezultate tot ce va ieși în evidență.

Aproape paradoxal, la loc de frunte într-o importanță în săptămîna-subiect se situează tenisul de masă. Într-adevăr, în Austria, la Obertraum, Criteriul european de juniori reunește la start numeroase viitoare (și chiar actuale...) valori. Mingea de celuloid pare că ne va aduce iarăși mari satisfacții, iar competiția la care ne referim reprezintă un astfel de prilej. Să nu uităm, anul trecut, la Leningrad, Carmen Crișan a cucerit o medalie de aur ce nu se mai cere comentată, iar apropiata confruntare din Austria îi oferă prilejul să-și apere titlul. De altfel, chiar în întrecerea pentru titlurile mondiale ale seniorilor ea s-a comportat frumos, mai ales dacă ținem cont de companie. Nu e mai puțin adevărat însă că și mingea albă și ușoară este... rotundă, cu atît mai mult la vîrsta lipsei de experiență, a emotivității de principiu și a influențabilității generale. În așteptarea unor rezultate care să poată fi consemnate la loc de cinste, să le dorim mult succes celor cinci adolescenți care ne vor reprezenta — Carmen Crișan, Monica Hariga, Șerban Doboși, Gheorghe Naftali și Gheorghe Teodor.

Așadar, să așteptăm rezultatele!

G. RUSSU-ȘIRIANU

ÎN TURUL FRANȚEI

LIDER STATORNIC EDDY MERCKX

PARIS, 11. — Învingătorii de etapă se schimbă mereu în Turul ciclist al Franței. Merckx, în schimb, o dată instalat în fruntea clasamentului general, rămîne neclintit pe poziție. În etapa a XIII-a, pe distanța Aubagne — La Grande Motte (187,500 km), victoria a revenit belgianului Guido Reybroeck în 5h 48:54, urmat de olandezul Janssen și belgianul Leman.

În clasamentul general continuă să conducă Eddy Merckx.

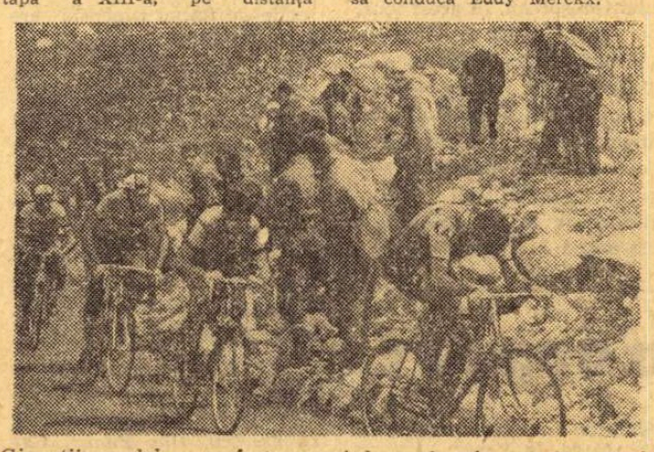

Giganții șoselelor au fost supuși la grele eforturi în etapele din Alpi ale Turului ciclist al Franței. Iată-l pe spaniolul Gandarias urmat de Gimondi, Merckx și Pingeon pe un urcuș de pomină: Galibier Foto-A.S.L.

În plin sezon atletic

PARIS. — În cadrul concursului internațional care are loc pe stadionul Charléty din Paris, proba de aruncarea discului a revenit cehoslovacului Danek cu 58,92 m. Francezul Schott a cîștigat proba de 5 000 m. plat cu timpul de 13:58,0, fiind urmat de etiopienii Medinhin — 13:59,4 și Wolde — 14:01,4. Baudis (Cehoslovacia) s-a clasat pe primul loc la săritura în înălțime cu 2,08 m. Proba feminină de 100 m i-a revenit cubanezei Cobian, — 11,7 iar cea masculină compatriotului ei, Ramirez cu 10,6.

OSLO. — Australianul Ron Clarke a cîștigat proba de 5 000 m plat realizînd 13:34,6 (cea mai bună performanță mondială a sezonului). El a fost urmat în clasament de Kvalheim (Norvegia)—13:46.4 și Mecser (Ungaria)—14:02,8. Proba de aruncarea suliței a revenit veteranului Sidlo (Polonia) cu 80,42 m, urmat de compatriotul său Nikiciuc cu 76,10 m.

TOKIO. — În cadrul unui concurs desfășurat la Tokio, sportivul japonez Hidehiko Tomizawa a stabilit un nou record al țării sale în proba de săritură în înălțime cu performanța de 2,15 m.

NEW YORK. — Campionul olimpic al probei de 200 m plat, americanul de culoare Tommie Smith, a abandonat atletismul. Medaliatul cu aur de la Ciudad de Mexico a semnat un contract ca jucător de fotbal american cu echipa profesionistă „Cincinnati Bengals".

TELEX - TELEX - TELEX - TELEX - TELEX - TELEX - TELEX

Finlandeza Mariatta Hara (18 ani) a parcurs proba de 800 m liber în 9:42,7 — nou record european (v. record — S. Goral — R.D.G. — 9:43,5).

■

Într-un meci internațional de polo disputat la Bruxelles reprezentativa R.F. a Germaniei a întrecut formația Belgiei cu scorul de 7—0 (2—0, 0—0, 3—0, 2—0).

■

Gregor Betz a realizat la Bayreuth un nou record al R.F. a Germaniei la 100 m bras: 1:07,8.

■

Turneul internațional de baschet junioare de la Bari a fost cîștigat de selecționata Iugoslaviei, care a întrecut echipa Cehoslovaciei cu 78—64.

■

Victoria finală în turul ciclist al Renaniei i-a revenit olandezului Fedor den Hertog cu 36 h 59, urmat de Knab (R.F. a Germaniei) — 37 h 35:17 și Troche (R.F. a Germaniei) — 37 h 37:51. Ultima etapă a competiției, cea de a 11-a, desfășurată între Kaiserlautern și Kirn (148 km.), a fost cîștigată tot de Hertog în 3 h 54:56.

■

Cunoscutul internațional de fotbal Valeri Voronin, selecționat de 52 de ori în echipa U.R.S.S., și-a reluat antrenamentele. După cum se știe, acum un an el a fost victima unui grav accident de automobil.

Tiparul I. P. „Informația", str. Brezoianu nr. 23—25. București

40368

Redacția și administrația: str. Vasile Conta nr. 16, tel. 11.10.05, interurban 72 și 286. Telex sportrom buc. 180.

PROLETARI DIN TOATE ȚĂRILE, UNIȚI-VĂ!

sportul

4 pagini 30 bani

Anul XXV — Nr. 603 (6037) ZIAR AL CONSILIULUI NAȚIONAL PENTRU EDUCAȚIE FIZICĂ ȘI SPORT Duminică 13 iulie 1969

CINE VOR FI CAMPIONII DE FOND LA CICLISM?

173 de cicliști — seniori, juniori mari și juniori mici — își vor disputa astăzi titlurile de campioni ai țării în proba de fond. Concurenții vor parcurge traseul Rîșnov — Pîriul rece — Predeal — Brașov — Poiana Brașov, juniorilor revenindu-le obligația de a-l acoperi o singură dată, iar seniorilor de două ori.

Vremea nu este favorabilă, punînd și ea probleme alergătorilor. Dar tocmai aceste dificultăți pun și mai mult sub semnul întrebării rezultatele acestor întreceri, mariile surprize pîndind din umbră...

MANUELA FÎRȘIROTU — REDIVIVUS

CONSTANȚA, 12 (prin telefon). În probele disputate azi la două categorii (juniori de 18 ani și semigrea) nu a fost necesar barajul. La fete a ciștigat detașat Manuela Firșirotu pe calul Arcaș cu 0 puncte penalizare, 36 secunde (Centrul călărie Buc.). Pe locurile următoare 2 — Gioconda Pînzaru (Lăcătuș) 0 p penalizare 40,6 sec., (C.S.M. Iași), 3. Ildico Uifalvy (Oglinda) 0 p penalizare 41 sec., (A.S.A Cluj) *Juniori 18 ani:* 1. N. Vlad (Himalaia) 0 p penalizare (Dinamo Buc.), 2. Iuliu Orha (Neon) 2¼ p (Mondial Lugoj), 3. Gh. Vartui (Lama) 4 p (Dinamo Buc.), *Semigrea:* 1. Oscar Recer (Grațiela) 0 p penalizare 1:31,5 (Dinamo Buc.), 2. Aurel Stolca (Pikup) 0 p penalizare 1,45 sec. (Petrolul), 3. C. Vlad (Spirt), 4 p penalizare (Dinamo Buc.).

CORNEL POPA-coresp. principal.

ÎN TOAMNĂ, LA BUCUREȘTI

Un mare colocviu internațional consacrat problemelor turismului

Turismul, acest fenomen social cu multiple și profunde implicații, se impune din ce în ce mai mult atenției și studiului multor categorii de specialiști care caută să stabilească corelații între diferitele aspecte ale fenomenului, să determine ariile posibile ale unor forme de turism, să schițeze coordonatele unei dezvoltări armonioase a infrastructurii turismului ș.a.m.d.

În ultimul deceniu, mai ales, specialiștii turismului s-au reunit adeseori pentru utile schimburi de păreri care, nu o dată, au generat măsuri practice în favoarea dezvoltării turismului atît pe plan național cît și internațional.

Un asemenea colocviu în cadrul căruia se vor dezbate probleme fundamentale privind turismul contemporan va găzdui și Capitala țării noastre în toamna acestui an. Este vorba despre cel de *al III-lea Congres internațional* „TIMP LIBER ȘI TURISM", organizat de *Alianța Internațională de Turism* (A.I.T.) prin *Automobil Clubul Român*, care se numără printre membrii acestei organizații internaționale.

Importanța problemelor ce vor fi abordate, prezența a numeroase personalități conferă un înalt prestigiu acestui congres ale cărui lucrări se vor desfășura sub președinția de onoare a președintelui Consiliului de Miniștri al țării noastre, tovarășul ION GHEORGHE MAURER.

A.I.T. NUMARA PESTE 30 MILIOANE DE MEMBRI

Extraordinara dezvoltare a activității turistice a avut ca urmare — printre altele — și apariția unor organizații care se preocupă nu numai de rezolvarea unor probleme curente dar și de perspectivele dezvoltării diferitelor forme de turism. Unele din ele ca Uniunea Internațională a Organismelor Oficiale de Turism (U.I.O.O.T.) sau Alianța Internațională de Turism (A.I.T.) au în momentul de față numeroși membri pe toate continentele. A.I.T., de exemplu, care este o federație internațională a Tu-

Sebastian BONIFACIU

(Continuare în pag. a 4-a)

REGATA INTERNAȚIONALĂ SNAGOV

SPORTIVII ROMÂNI ÎNVINGĂTORI ÎN PATRU PROBE

Echipajul Pocora - Simiocenco conduce în proba de K 2—10 000 m, pe care — după o dispută strînsă — o va ciștiga
Foto: N. AUREL

Snagovul ne-a primit sîmbătă puțin încruntat, necăjit de bună seamă de vremea capricioasă care, cînd ne zîmbea, cînd ne... ploua. „Barometrul concursului" arăta, însă, dispute frumoase, pasionante. Într-adevăr, prima zi a Regatei internaționale Snagov a fost deosebit de atrăgătoare, cu întreceri dîrze, cu o remarcabilă performanță înregistrată chiar înaintea primului start: *record de participare* — peste 200 de concurenți din 10 țări: Finlanda, Cehoslovacia, Ungaria, R.D. Germană, Polonia, URSS, Bulgaria, SUA, Iugoslavia și România.

Conform programului, întrecerile au început la ora 10 cu seriile eliminatorii (12) la K 1 (b) 500 m, K 1 (f) 500 m, K 2 (b) 500 m, K 4 (b) 1000 m. La startul acestor curse s-au prezentat 92 de sportivi, 32 dintre ei urmînd să se califice în finale (primii trei din fiecare serie). Și acum, pe scurt, filmul acestor dispute. Debutul îl fac viteziștii (caiaciștii de la proba de 500 m) care, în ciuda ploii, și a pistei frămîntate de valuri, reușesc să obțină rezultate superioare. Caiacul lui Vernescu, de pildă, reușește să treacă primul linia de sosire (2:00,4) înaintea lui Tiscenco (URSS). În această probă se mai califică în finală sovieticul Koptur, Contolenco, Dragulschi (seria I), Ivanov, Heiroth (RDG) și Rujan (seria II).

În prima serie la K 1 (f) 500 m înregistrăm prima surpriză. Medaliata noastră olimpică Viorica Dumitru se clasează pe locul IV, ratînd calificarea. Ciștigătoare: Simonskaia (URSS), urmată de Kobulss și Grabowski (RDG). Vor mai rata calificarea în această probă Angelescu și Lauer (locul IV, respectiv V în seria a III-a). O finalistă totuși vom avea prin Valentina Serghei (locul II în seria II).

Ambiționi parcă (un fel de a vorbi, desigur), băieții cuceresc în următoarele 5 serii toate locurile I: Vernescu-Sciotnic (seria I la K 2 — 500 m); Pocora-Simionescu (seria II la aceeași probă); Coslov—Reva (seria III K 2 500 m); Roșca-Ivanov-Covaliov-Vorobiov (seria I la K 4 1000 m); Sciotnic-Vernescu-Iacob-Rujan (seria II la K 4 1000 m).

După-amiază, cei prezenți la întrecerile actualei ediții a regatei Snagov au asistat la finalele a 8 probe: K 2 — 10 000 m, K 1 — 10 000 m, C 2 — 10 000 m, C 1 — 10 000 m, K 1 (b) 500 m, K 1 (f) 500 m, K 2 (b) 500 m și K 4 (b) 1 000 m.

V. TOFAN

(Continuare în pag. a 4-a)

BOGAT PROGRAM SPORTIV PENTRU BRAȘOVENI

Brașovenii au astăzi alternativa participării la următoarele competiții sportive:

ATLETISM: pe stadionul din Foiana Brașov, de la ora 16, meciul feminin România — Cehoslovacia;

CICLISM: pe traseul Rișnov—Pîriul Rece—Predeal — Brașov — Poiana Brașov, în cursul dimineții, campionatul național de fond;

FOTBAL: pe stadionul Municipal, de la ora 18, meciul internațional Steagul roșu — Lokomontiv Stendhal;

POPICE: pe arenele Hidromecanica (fete) și Tractorul (băieți), de la ora 9, întîlnirea internațională dintre selecționata Brașovului și Motor Dresda.

VICTORIE CLARĂ A GIMNASTELOR NOASTRE ÎN MECIUL CU R.F. A GERMANIEI

CONSTANȚA, 12 *(prin telefon de la trimisul nostru)* — Cele mai bune gimnaste din România și R.F. a Germaniei și-au dat întîlnire sîmbătă seara în Palatul Sporturilor din localitate, în tradiționalul lor meci anual. Interesul față de un prezumtiv spectacol de bună calitate a atras în tribune numeroși iubitori ai gimnasticii. În timp ce echipa oaspe a aliniat cea mai bună formație, reprezentativa României, în absența unor titulare, a trebuit să apeleze la cîteva rezerve — Maria Măcicășan, Rodica Secoșan, Maria Variu. Chiar și în aceste condiții, echipa României a pornit însă cu un evident avantaj valoric, neîntîmpinînd nici un obstacol în drumul spre victorie. Încă de la primul aparat — sărituri — ea a acumulat un avantaj de peste o jumătate de punct, pe care l-a majorat apoi și mai consistent la paralele. Deși oaspetele au avut la acest aparat exerciții cu elemente originale, grele, ele au executat cu evidente scăderi de ținută și de ritm care le-au atras mai multe penalizări. Alina Goreac și Rodica Apăteanu, cu două exerciții notate cu 9,40, au asigurat echipei noastre un avantaj apreciabil după două aparate. Bîrna a adus noi puncte formației române, detașînd-o în învingătoare certă; a adus aplauze Claudiei Pandelescu pentru exercițiul său alert și bogat în elemente de dificultate: a mai adus și... o cădere liderei, Rodica Apăteanu, scoțînd-o din cursa pentru locul I. În sfîrșit, solul, cea mai gustată probă a reuniunii, a consfințit succesul net al gazdelor, atît în clasamentul pe echipe, cît și în cel individual compus.

Iată acum și rezultatele tehnice:

Echipe: România — R.F. a Germaniei 185,15—179,00 (sărituri 46,50—45,95; paralele 46,05—44,70; bîrnă 46,15—42,75; sol 46,45—45,60); *individual compus:* 1. Alina Goreac 37,70; 2. Luise-Marie Stegemann (R.F.G.) 37,10; 3. Claudia Pandelescu 37,00; 4. Rodica Apăteanu 36,40; 5. Rodica Secoșan 36,40; 6. Maria Măcicășan 35,90.

Constantin MACOVEI

FAVORIȚII ÎNVINGĂTORI LA NAȚIONALELE DE HALTERE

— Trei recorduri republicane de juniori —

CLUJ, 12 (prin telefon). — Nici în a doua zi a Campionatelor naționale de haltere nu s-au înregistrat surprize. Favoriții au învins detașat, menținîndu-și titlurile. În schimb, la unele categorii lupta pentru locurile II—IV a fost foarte pasionantă și echilibrată. În reuniunea de dimineață s-au înregistrat rezultatele: **categ. pană** 1. Victor Rusu (Steaua) 342,5 kg. 2. V. Pădescu (Rapid) 335 kg. 3. Alex. Toma (Steaua) 330 kg. 4. Alfred Wagner (Sibiu) 322,5 kg. 5. A. Kun (C.S.M. Cluj) 320 kg. 6. A. Agrișan (Bistrița) 290 kg. **Categ. ușoară:** 1. Dragoș Niculescu (Steaua) [illegible] kg, 2. Ion Garciu (Metalul Buc.) 307,5 kg. 3. I. Satmari (Dacia Oradea) 300 kg. 4. Gh. Dascălu (Metalul Buc.) 290 kg. 5. Mircea Dia (Bîrlad) 287,5 kg.

În reuniunea de după-amiază, așteptam de la F. Balaș un nou record la categoria semimijlocie, dar acesta, ținînd de două ori la împins greutatea de 140 kg, nu a reușit să depășească recordul țării (407,5 kg) pe care îl deține din 1967. Am consemnat, în schimb, trei recorduri republicane de juniori realizate de Tudor Petrișor (Viitorul Buc.): 110 kg la împins, 135 kg la aruncat și 335 kg la total, la categoria semimijlocie. Rezultatele la categoria semimijlocie: 1. F. Balas (Steaua) 400 kg, 2. D. Constantin (Steaua) 382,5 kg, 3. O. Cristescu (Dinamo Buc.) 362,5 kg, 4. L. Ștefan (Steagul roșu Brașov) 340 kg, 5. Tudor Petrișor (Viitorul Buc.) 335 kg, 6. V. Găină (Dinamo Buc.) 322,5 kg. Categoria mijlocie: 1. Ștefan Pintilie (Dinamo Buc.) 412,5 kg, 2. Gh. Mîinea (Petrolul Ploiești) 405 kg, 3. V. Cato (C.S.M. Cluj) 405 kg, 4. L. Oprean (Dinamo Buc.) 392,5 kg, 5. F. Marton (Steaua) 365 kg, 6. M. Șerbu (Olimpia) 357,5 kg. Campionatele continuă duminică.

CAMPIONATUL DE SCRIMĂ PE ECHIPE

Etapa a IV-a a campionatului național de scrimă pe echipe s-a soldat, în prima zi, cu următoarele rezultate. FLORETĂ FEMININ: Universitatea cu Olimpia 11—5, cu Progresul 6—10, cu Steaua 4—12; Progresul - Olimpia 11—5; Steaua - I.E.F.S. 9—7; MASCULIN: Steaua cu C.S.M. 14—2, cu I.E.F.S. 10—6; Olimpia cu Petrolul 15—1, cu I.E.F.S. 7—9; Universitatea - C.S.M. 14—2, I.E.F.S. - Petrolul 14—2; SPADĂ: Steaua cu I.E.F.S. 12—4, cu C.S.M. 12—4; Olimpia cu I.E.F.S. 9—7, cu Medicina 6—10; Electroputere - C.S.M. 10—6

PUNCT FINAL ÎN BARAJUL PENTRU DIVIZIA B LA FOTBAL

Azi, la București și la Cluj, are loc ultima etapă a barajului pentru calificarea în divizia B la fotbal. Conform regulamentului, opt echipe, ciștigătoarele celor 8 serii ale diviziei C, se întrec pentru ocuparea a patru locuri în campionatul viitor al diviziei secunde. Iată și meciurile:

- BUCUREȘTI: stadionul Giulești: I.M.U.M.—Metalul Plopeni; stadionul Politehnica: Știința Bacău — Metalul Tîrgoviște. Ambele partide încep la ora 17,30.
- CLUJ: stadionul municipal: Știința Petroșani — Olimpia Satu Mare; stadionul Clujeana: Minerul Anina — Chimia Făgăraș. Ambele întîlniri încep la ora 17,30.

ROMÂNIA — R. D. GERMANĂ 5—2 LA POLO

● CHEȚAN — EROUL MECIULUI ● ASTĂ-SEARĂ CELE DOUĂ ECHIPE SE ÎNTÎLNESC DIN NOU

Prima întîlnire amicală dintre reprezentativele de polo ale României și R. D. Germane, desfășurată aseară în piscina de la Strandul Tineretului s-a încheiat cu o victorie meritată a sportivilor noștri: 5—2 (1—1, 2—1, 1—0, 1—0). Cu forțe mai proaspete în cea de a doua parte a meciului, polo iștii români s-au impus fără dificultate în fața unei formații de nerecunoscut, departe de valoarea care a consacrat-o în sezonul trecut.

Românii au înotat mult în partida de ieri și au avut inițiativa din primele minute. Popa a deschis scorul în urma unui 4 metri acordat destul de ușor, dar Zein a restabilit imediat egalitatea cu un șut de la distanță (1—1). În continuare, echipa noastră a beneficiat de 6 ocazii în care a avut un om în plus (față de numai trei ale oaspeților) și a transformat 4 (Szabo, Novac, Zamfirescu și Popa), în timp ce polo iștii germani nu au mai realizat decît un singur gol (același Zein) la o greșeală a lui M. Popescu. Nu este mai puțin adevărat că Petre Chețan a apărat excelent, fiind de departe cel mai bun om de pe teren. El a „scos" un 4 metri tras de Schüller și a salvat de două ori, de-a dreptul miraculos, cînd Herzog scăpase singur pe contraatac. Finalul partidei a găsit formația R. D. Germane cu doi oameni în plus, dar și în aceste clipe Chețan și coechipierii săi nu au putut fi bătuți.

În lipsa arbitrului francez A. Angella, partida a fost condusă de N. Nicolaescu. El s-a dovedit autoritar, dar poate prea sever la acțiunile formației germane. Au jucat:

ROMÂNIA: CHEȚAN (Bogdan) — SZABO, FIROIU, Novac, ZAMFIRESCU, POPA, Rusu, Țăranu, Mihăilescu, M. Popescu; R. D. GERMANĂ: Fehn — SCHLENKRICH, Rusche, ZEIN, Hermans, Herzog, Schüller, Zinher, Hessebacher, Lange.

Al doilea meci dintre cele două formații va avea loc astă-seară la Strandul Tineretului, de la ora 19.

— a. v. —

Szabo îl contrează pe Zein, cel mai eficace jucător al oaspeților. Fază din meciul România — R. D. Germană (5—2).

Foto: A. NEAGU

„U" CLUJ - SLOVAN BRATISLAVA 2-3 (0-0)

CLUJ, 12 (prin telefon, de la corespondentul nostru principal). Vremea nefavorabilă a făcut ca doar 5000 de spectatori să se încumete să ia drumul stadionului pentru a asista la întîlnirea internațională amicală de fotbal dintre „U" Cluj și Slovan Bratislava. Partida s-a încheiat cu victoria la limită, dar meritată, a echipei cehoslovace, care a vădit superioritate tehnică și tactică în condițiile terenului alunecos. Elanul echipei clujene, care a început de curînd pregătirile, a fost insuficient pentru a contracara lipsurile evidente la capitolele tehnică și tactică. În plus, trei greșeli elementare de apărare, comise în repriza secundă, au fost prompt fructificate de Moder (min. 48 și 52) și Iosif Capkovici (min. 68). Pentru clujeni golurile au fost înscrise de Munteanu (min. 60 și 72). În formația clujeană, pe lîngă jucători cunoscuți, au evoluat Negru (portar), Adam, Munteanu, Sudi, Nichiti și Iordache.

A arbitrat bine I. Cîmpeanu-Cluj.

V. MOREA

IN PAG A 4-a

ANCHETA INTERNAȚIONALĂ sportul

Randament egal la club și în națională? Cum se poate realiza?

TURNEUL DE BASCHET DE LA MESSINA

România-R.F. a Germaniei 70-36

MESSINA, 12 (prin telefon). — Ploaia care nu a contenit toată ziua a făcut ca seara, cînd s-au disputat cele două meciuri din cadrul turneului internațional de baschet feminin, să fie foarte frig. În plus, vîntul puternic a influențat și el negativ desfășurarea ambelor partide. În prima, reprezentativa României a învins pe cea a R. F. a Germaniei cu categoricul scor de 70—36 (25—23). În repriza I, baschetbalistele românce au aplicat apărarea în zonă, iar în cea de a doua, presingul. Punctele au fost înscrise de Racoviță 10, Taflan 10, Diaconescu 8, Georgescu 14, Szabados 4, Ciocan 5, Ghiță 6, S[illegible] 13.

În celălalt joc, Cehoslovacia a dispus de Franța cu 57—30 (30—16). Sportivele cehoslovace au deplasat cel mai bun lot, din care nu lipsesc cunoscutele Meliharova, Joskova și Jarosova. Unul din conducătorii întrecerii a fost românul G. Dutka, care, în general, se bucură de frumoase aprecieri datorită calității arbitrajului prestat.

După victoria asupra echipei R.F.G., România beneficiază de o zi de odihnă, urmînd ca în ultima reuniune să întîlnească selecționata Cehoslovaciei.

RĂBDAREA ANTILOPEI ȘI DUIOȘIA FECIOAREI

Cu binecunoscuta lor excentricitate, nu lipsită uneori de simțul umorului, americanii l-au caracterizat pe arbitru, într-o anumită împrejurare, astfel: „Orator, hamal, pedagog, psiholog, psihiatru și duhovnic. Printre alte calități, îi sînt necesare: încăpățînarea elefantului, sălbăticia leului, fantezia cățelușei, stomacul taurului, răbdarea antilopei, precauția bufniței, șiretenia vulpii, duioșia fecioarei". Dacă toate astea sînt adevărate numai pe jumătate, încă ne putem întreba dacă merită să devii arbitru!

Și totuși, sportul mișună de arbitri. Ei își dedică timpul, banii, energia, își sacrifică viața de familie și uneori sănătatea în favoarea sportului. Ei constituie cadre de un profil cu totul deosebit, pe care postura de voluntariat îi onorează. Fără să mai vorbim de misiunea ingrată pe care și-o asumă deliberat.

Vrînd-nevrînd, pentru că specificul sportului îl obligă, arbitrul se află în fața unor tabere antagoniste, în mijlocul cărora se interpune, nu pentru a împiedica ci pentru a ajuta. Între oponenți el devine element de mediație, fără a pierde însă controlul disputei. Rămînînd în aparență calm în orice situație, păstrînd blîndețea pe chipul său, arbitrul va conduce disputa sportivă ferm, rațional, precaut, încrezător, energic, competent.

Iată o poziție într-adevăr de neinvidiat, pentru că, activînd în văzul lumii, arbitrul devine — ca și regulamentul pe care-l aplică strict — obiect de interpretare diversă. Opinia publică îl judecă, presa îl pune în discuție, hotărîrile sale sînt cîntărite, întoarse pe toate fețele.

Iată-l, dar, pe arbitru asumîndu-și, cu bună știre și nesilit de nimeni, o grea răspundere care cere, la urma urmei, o bună doză de curaj, pe lîngă pasiunea indubitabilă pentru sport. Puțini dintre foștii mari sportivi sînt gata să alerge în întîmpinarea unor asemenea riscuri. De altfel, statisticile confirmă că numai arbitrii buni, călîți în focurile luptei sportive și validați de aprecieri unanime, își continuă prezența statornică pe terenuri, obținînd calificative de longevitate.

Firește că arbitrul — interpret la rîndul său al unor regulamente stufoase, uneori cu viclene capcane — poate greși. Firește că și el este, cîteodată, victima unor aprecieri subiective. Este însă acesta un motiv să-i negăm utilitatea? Putem să renunțăm la acest print al imparțialității numai pentru că — noi înșine subiectivi fiind — ni s-a părut că judecata noastră este mai bună?

Arbitrul greșește uneori. În acele clipe ar trebui să ne amintim de răbdarea antilopei și de duioșia fecioarei, de toate acele însușiri și pasiuni voluntare care-l fac pe arbitru să accepte, să suporte, în plus, și sentința noastră, a celor din tribune.

Ar fi, desigur, ideal să avem mașini foto-electronice de aplicat și interpretat regulamentul. Dar pînă atunci, să ne mulțumim cu modestul, devotatul, curajosul, corectul împărțitor de dreptate sportivă care este arbitrul și să-l respectăm, pentru că, deocamdată, fără el nu se poate concepe întrecere loială.

Victor BANCIULESCU

În fața fileului

TENISUL ROMÂNESC ÎN PRAGUL CONSACRĂRII

Nu sînt, poate, simple coincidențe.

Cu 10 ani în urmă, echipa de tenis a României pășea, pentru prima oară, pragul înalt a trei tururi în Cupa Davis. O grea victorie, la Cairo, asupra echipei R.A.U., apoi o performanță surprinzătoare, 3—2 în fața puternicilor neo-zeelandezi, aducea pe tenismanii români în sferturile de finală ale zonei europene. Era rodul eforturilor cutezătoare ale unui vechi virtuoz al rachetei, bravul Gheorghe Viziru. Și semnalul unei activități prodigioase în fața fileului, ce avea să urmeze, a debutantului pe atunci, maestru emerit acum, I. Țiriac.

Tot cu o cifră rotundă — sînt exact 40 de ani de atunci — este marcată data cînd, prin entuziasmul cîtorva iubitori ai sportului alb, lua ființă în țara noastră prima federație de tenis. Campionii de atunci nu se afirmau la Wimbledon sau Roland Garros, dar flacăra unei tradiții generoase prinsese să pîlpîie mai de mult, chiar la început de veac, în aria încă restrînsă a tenisului autohton.

Parcurgem anul jubiliar al unor aduceri aminte dragi. Și parcă, dorind să sublinieze festiv aceste momente deosebite, rachetele înfrățite ale lui Țiriac și Ilie Năstase vin să ofere sportului românesc cea mai frumoasă performanță obținută vreodată în tenis — o finală în zona europeană a Cupei Davis. Și poate victorie!

A rămas în urmă emoționanta semifinală de la Valencia, unde cei doi supercampioni români au reușit o neașteptată, dar cu atît mai meritată, calificare în fața adversarilor lor spanioli. Revanșa pentru dramaticul meci cu echipa lui Santana, pierdut acum doi ani la București, a fost deplină. 4—1 în loc de 2—3, în absența „vrăjitorului" Manolo, e drept, dar chiar în fief-ul tenisului iberic, deci cu atributele unei totale satisfacții.

Pe scara afirmărilor în suprema întrecere a sportului alb, echipa României ocupă astăzi o treaptă înaltă, mărturie grăitoare a valorii sale.

Peste cîteva zile, vom trăi emoțiile unei dîrze întreceri de măiestrie, consemnată în ghemuri și seturi. Meciul cu U.R.S.S. poate deschide tenisului nostru poarta unei definitive consacrări. Finalele inter-zone ale marii competiții, acolo unde mult rîvnita „salatieră de argint" strălucește atît de aproape, nu mai par inaccesibile piscuri de altă dată. Ele pot fi, în sfîrșit, cucerite.

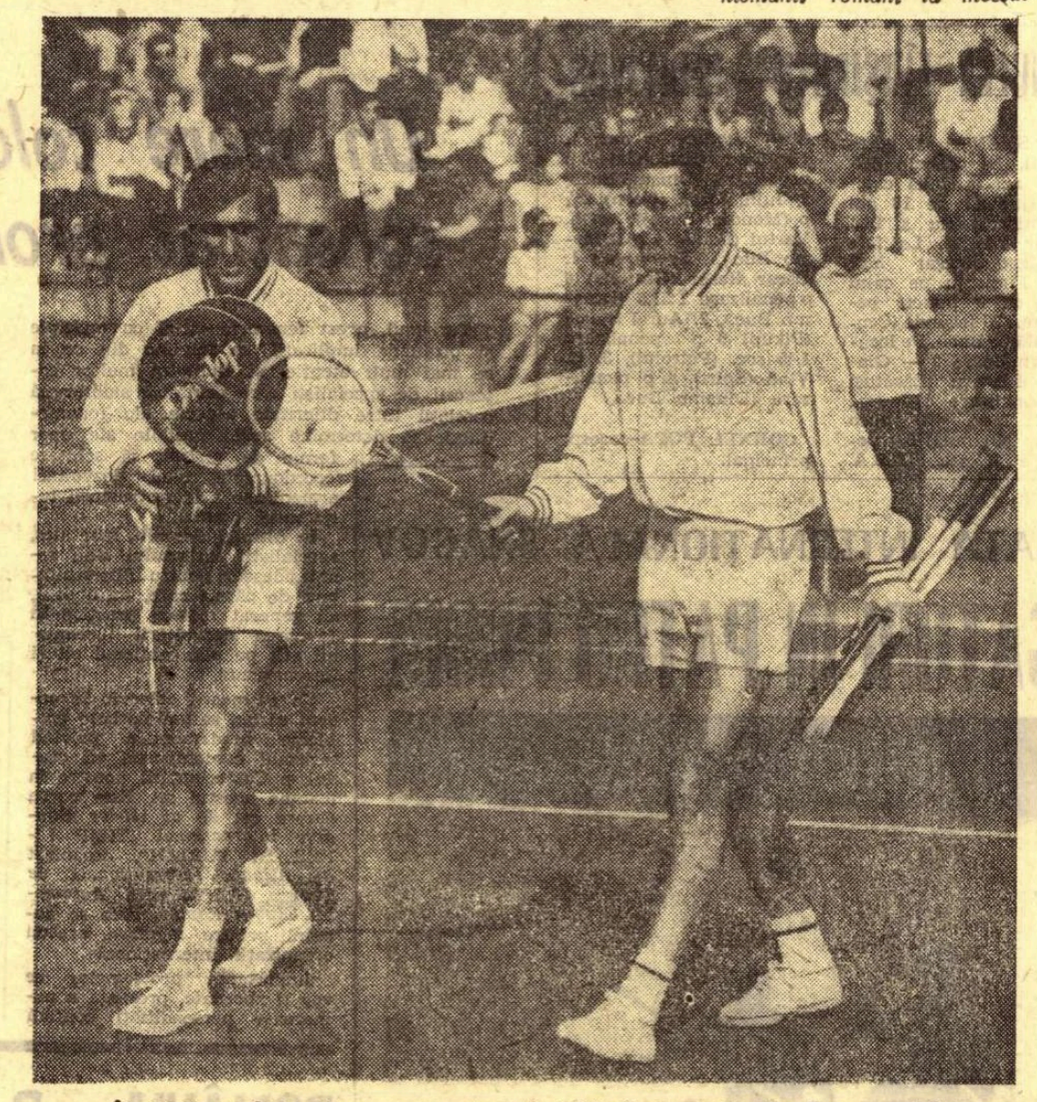

În aceste rachete își pun speranța toți iubitorii de tenis din țara noastră. La 18 iulie, Ilie Năstase și Ion Țiriac vor păși pe teren pentru o nouă și pasionantă întrecere sub culorile naționale — finala zonei europene B a „Cupei Davis".

Valencia, la miezul nopții

La început, refuzasem amabila invitație ce ne-o aducea emisarul clubului de fotbal Valencia. Deși insistase:

— *Vă rugăm, veniți cu tenismanii români la meciul nostru. În amintirea jocului frumos pe care l-a făcut Steaua aici...*

I-am explicat că n-ar fi posibil. Atît Țiriac cît și Năstase aveau de jucat dublul — decisiv, probabil, pentru soarta meciului cu Spania, în care conduceam atunci cu 2—0 — iar noi trebuia să pîndim apoi telefoanele și telexul cu Bucureștiul.

— *Nu, va fi seara tîrziu* — ne explica dl. Sanchez. *Veniți neapărat. Jucăm cu Standard, campioana Belgiei, și este meciul de adio al stoperului nostru Manolo Mestre Torre, care se retrage.*

Și șase bilete, purtînd imprimată chiar fotografia lui Mestre, aterizară în mapa noastră plină cu însemnări de ghemuri și seturi.

Tîrziu... Cît de tîrziu avea să fie lovitura de începere a meciului F.C. Valencia-Standard Liège, a fost una din surprizele popasului nostru pe plaiurile iberice.

23,15!... La această oră, cu adevărat nocturnă, a început programul festivităților de pe stadionul Mestalla, cu toate cele 65.000 de locuri ocupate strîns.

Reflectoarele, care scăldau în lumină argintie gazonul proaspăt și marginile sale tivite cu alb, s-au stins brusc. Întuneric beznă... Pană de curent? Nu. Regie... După exact 15 secunde, fluxul razelor își relua cursul și atunci veni poanta primului „suspens". În mijlocul terenului imens apăruse Manolo Mestre, internaționalul de 32 de ani care se retrăgea, îmbrăcat în echipament alb, ținînd de mînă pe cei doi băieți ai săi (6 și 8 ani) tot în tricouri și chiloți de fotbaliști, iar alături stătea fetița lui, purtînd cu grație o rochie lungă, albă, acoperită cu dantelă andaluză.

Explozie de aplauze în tribune și apoi începe șirul protocolar al cadourilor oferite de ministrul sportului din Spania, primarul orașului Valencia, delegați și reprezentanți ai diferitelor organizații civile și sportive.

Manolo Mestre Torre se retrage după zece ani de activitate sub culorile galben-roșii ale clubului valencian, trecînd ca antrenor al echipei de tineret. A fost și stoperul național, un jucător reputat pentru măiestrie și sportivitate. Meciul de adio se juca în beneficiul lui, ca un omagiu pentru încheierea carierei sale de fotbalist.

Și acum, vine episodul care justifică prezența acestor rînduri într-o pagină de ziar dedicată tenisului.

Era la sfîrșitul festivităților preliminare meciului, care s-au întins la aproape o jumătate de oră. Megafoanele anunță: „*Marele nostru fotbalist Manolo Mestre primește un dar din partea clubului Real Madrid. Îl oferă marele nostru tenisman Manolo Santana!...*"

Atunci, probabil, aplauzele mulțimii au atins paroxismul. Cînd suplul „Supermanuel" (este porecla cu care-l adulează presa) a sărit grilajul ce desparte terenul de tribune, urmat de ceilalți coechipieri ai săi din reprezentativa de tenis a Spaniei, toți îmbrăcați în frumoasele lor vestoane albastre-azur cu ecusonul național pe piept, urale nesfîrșite izbucniră de pretutindeni.

Priveam uimit. În șir indian defilau Santana, Arilla, Orantes, Gisbert... Primul forfaitase în meciul cu noi, menajîndu-și piciorul traumatizat. Al doilea fusese net întrecut de Iliuță Năstase cu o zi în urmă. Al treilea spulberase toate speranțele susporterilor săi, fiind învins de Țiriac și apoi, cu cîteva ore mai înainte, fusese teren de țintă pentru dublul român, victorios în partida-maraton de 70 de ghemuri. Gisbert nici nu jucase...

Era o echipă învinsă, decimată, la cea mai mare catastrofă, se pare, a tenisului spaniol. „Cupa Davis" zburase undeva de deasupra norilor Iberiei, pentru totdeauna, poate. Și totuși, acești oameni primeau ovații. I-am șoptit lui Țiriac, lîngă mine, în tribună:

— Ioane, parcă nu noi i-am bătut în după-amiaza asta...

Dar explicații nici nu trebuie căutate. Spectatorii, cei care priviseră din tribune sau în fața micilor ecrane cum rachetele spaniole pierdeau punct după punct în fața românilor, aceiași care-l fluieraseră pe Manuel Orantes, aveau acum alte gînduri, înseninate. Mulțimea uitase... Iertase...

Lui Supermanuel, idolul lor, îi aduceau prinosul unei admirații nemărginite. Iar cînd cei doi Manolo — Santana și Mestre — și-au dat mîna, simțeai că asiști, cu adevărat, la un moment solemn.

Echipa Spaniei părăsea campionatul mondial al tenisului, învinsă cu 3—0. Dar nu numai tricolorii României cîștigaseră în acea seară. Tenisul, sportul întreg, înregistrau o nouă și frumoasă victorie...

Valencia, 14 iunie.

Text și montaj:
Radu VOIA
Foto:
Th. MACARSCHI
Aurel NEAGU
Agenția TASS

Un veteran al tenisului povestește...

Primele campionate ale sportului alb, în țara noastră

Începuturile tenisului în țara noastră coincid cu finele veacului trecut. Se juca tenis în cercurile protipendadei, la București, Galați, Iași, Sinaia. Desigur, era vorba mai puțin de un sport, cît de o preocupare mondenă. Ideea unor campionate, în adevărata accepțiune a cuvîntului, și-a făcut loc mai tîrziu, spre finele primului deceniu, cînd o serie de sportivi, veniți de la studii în străinătate, au ținut să introducă și în țară spiritul propriu al întrecerii sportive, pe terenurile de tenis. Printre aceștia s-a numărat și ing. MIRCEA ICONOMU, unul dintre pionierii autohtoni în două sporturi: tenis și rugby.

D-sale îi datorăm textul ce urmează, prezentînd amintiri de la primele campionate de tenis desfășurate în țara noastră.

Anul 1908. Într-o dimineață plăcută de iulie, treceam prin parcul Primăriei Capitalei. Mă întorsesem abia de cîteva zile de la studii din Franța. Aveam diploma de inginer agronom în buzunar. Sentimentele de ușurare, de plenitudine și de dor de hoinăreală printr-un București pe care nu-l mai văzusem de mult, și pe care-l doriseem, îmi dădeau elanuri și impulsuri ce întreceau firescul tinereții mele.

Deodată privirea îmi fu atrasă de ceva, ceva drag, bine întipărit în minte, care îmi făcu inima să-mi bată cu putere. Era un teren de tenis, cu liniile albe, proaspăt trase. Nu mai jucasem de trei săptămîni. Pentru un jucător de tenis aceasta înseamnă mult, mai cu seamă cînd — după ce ani de-a rîndul ai jucat mereu cu rachete de împrumut — ai o rachetă a ta, nouă-nouță în dulap. O cîștigasem, drept premiu, cu o lună în urmă, la campionatele de la Montpellier, unde m-am clasat pe primul loc.

— Astăzi trebuie să joc! — spun cu hotărîre fratelui meu, Ionel, care mă însoțea, și dau să intru pe poartă.

Fratele meu m-a oprit, răspunzîndu-mi cu condescendență:

— Cum să joci!... Și încă astăzi! Uiți că cercurile astea de tenis sînt închise pentru necunoscuți? Trebuie să te recomande eventual cineva... Eu caut de cîteva luni un asemenea garant (și el era un bun sportiv).

— Ce absurditate! — am exclamat cu o revoltă și o dezinvoltură care îl descumpăniră pe Ionel. Cînd se trezi, ca să mă rețină, eram dincolo de poarta terenului.

Din păcate, Ionel avusese dreptate. Abia peste patru-cinci zile mi s-a îngăduit să joc o partidă, avînd ca adversar pe cel mai bun jucător al cercului, un oarecare Plătineanu. Se aranjase și o galerie, ostilă. Scorul sever cu care le-am bătut campionul a fost însă pentru toți un duș rece. Cîștigasem nu numai o partidă, ci și cheia de a deschide ușile ferecate ale cercurilor...

După meci, cînd s-au strîns toți în jurul meu, le-am pus următoarea întrebare:

— Care este campionul României?

— Campionul României? — au exclamat stupefiați. Nu există. Niciodată nu s-au organizat campionate în țară. Există însă un jucător Mișu Stern, care a fost campion la Merano (Italia).

La puțin timp a avut loc, la rugămintea mea, prima întîlnire cu acest jucător. A fost o uimire generală cînd au venit 50 de spectatori, lucru extraordinar pentru acele vremuri. Duelul între mine și Stern s-a soldat însă fără un rezultat decisiv. Stern ia primul set (6—2), iar eu îl iau pe al doilea (6—1), fiecare ghem fiind viu disputat, jocul nostru constituind o primă demonstrație în public a frumuseții tenisului. Din păcate, meciul s-a întrerupt din cauza întunericului. Avusese loc însă un reviriment. Peste noapte s-a stîrnit un mare interes pentru tenis, în rîndul a numeroși bucureșteni. A fost deșteptarea tenisului în România.

Încurajat pe de o parte de acest curent, pe de alta de faptul că reușisem să mă impun, am pornit atacul: am propus transformarea cercului care mă acceptase într-un club. N-a fost ușor! Propunerea mea a fost însă pînă la urmă adoptată, oferindu-mi-se chiar președinția. Am refuzat această onoare, deoarece n-am fost de acord cu unele puncte ale statutului care lăsau prea puțin deschise porțile clubului pentru ca masele să poată practica tenisul. Clubul, primul club de tenis din România, s-a numit „Lawn-Tennis Club". Deși departe de a fi un mijloc de a democratiza această ramură sportivă, prin acest club s-a început istoria tenisului nostru, căci el a fost instrumentul prin care s-a putut organiza în același an, la începutul lui septembrie, primul campionat al României. Acest campionat, deși au luat parte și străini mai cu seamă membri ai corpului diplomatic, a avut un caracter național.

În primul tur l-am întîlnit pe Alex. Racoviță. Fiind înalt, acesta acoperea bine terenul. Eu eram iute, mobil, și aveam un drive puternic și sigur; totuși, jocul tăiat și precizia adversarului mi-au dat de furcă. Îmi amintesc că la un moment dat mama actualului antrenor Nonel Racoviță (asemănarea de nume cu acela al adversarului meu de atunci e o simplă coincidență) a exclamat destul de tare: „Era mai bine dacă se mulțumea cu organizarea campionatului. S-a făcut de rușine. Are să piardă".

Totuși, nu am pierdut. Mi-am adjudecat victoria la capătul a două seturi, e drept, epuizante.

În al doilea tur m-am întîlnit cu Ioanin, pe care l-am bătut net: 6—0, 6—0. Am ajuns în semifinală contra lui Mișu Stern. De astă-dată l-am bătut în două seturi.

În finală am jucat contra lui Laezer, care era un zid în fața adversarului. Mi-aduc aminte că am avut de mai multe ori mecibal, dar graba și emoția m-au făcut să trimit tot de atîtea ori mingea în aut. O „scurtă" din fundul terenului a fost însă salvatoare, aducîndu-mi cîștigul meciului. În mijlocul aclamațiilor și felicitărilor am fost declarat primul campion al României.

(Din Buletinul F.R.T. nr. 7)

33 DE ÎNTÎLNIRI ÎN „CUPA DAVIS"

● CU 47 DE ANI ÎN URMĂ... ● NICOLAE MIȘU CONDUCE ECHIPA ROMÂNIEI LA PRIMA VICTORIE ● VARȘOVIENII APLAUDĂ PE G. POULIEFF ● CUPLUL CARALULIS-SCHMIDT SE AFIRMĂ LA HARROGATE ● GOGU VIZIRU ȘI ION ȚIRIAC FAC PRIMUL PAS SPRE TURUL III ● UN DECENIU DE MEMORABILE ÎNTÎLNIRI ● PENTRU PRIMA OARĂ, ÎN FINALELE EUROPENE

Participările României la suprema competiție pe echipe a sportului alb își au începutul cu aproape jumătate de secol în urmă. 1922 a fost anul de start, atunci cînd întrecerile pentru „Cupa Davis" ajunseseră la cea de a XVII-a ediție, iar orășelul Beckenham din Anglia a fost martor al primei apariții a tenismanilor români într-o întîlnire inter-țări. Adversara echipei române a fost atunci India, victorioasă cu 5—0. Cel mai interesant meci a opus pe campionul indian A. A. Fyzee primului nostru jucător, Nicolae Mișu, decizia fiind obținută după cinci seturi de mare luptă: 3—6, 5—7, 6—4, 6—4, 6—0. Al doilea echipier al reprezentativei noastre a fost în acest meci de debut, campionul bucureștean M. Stern.

Cel de al doilea meci al românilor în „Cupa Davis" s-a jucat tot în Anglia, la Londra: Danemarca—România 4—1, în 1925. Punctul de onoare a fost înscris de N. Mișu secundat de data aceasta de un nou partener, Gheorghe Lupu. În următoarele două ediții, jucătorii noștri sînt din nou înfrînți: 1926 (Milano), Italia — România 5—0; 1927 (Paris), Franța — România 4—1.

Vine, apoi, ziua primei victorii românești în marea competiție. În 1928, la Londra, echipa condusă de același Nicolae Mișu înfrînge categoric reprezentativa Belgiei: 5—0. Pentru prima oară, România pășește în al doilea tur al „Cupei Davis", dar este eliminată apoi de Italia: 1—4.

De atunci încolo, tenismanii români sînt competitori constanți în întrecerile pentru faimoasa „salatieră de argint", dovedindu-se adesea un obstacol redutabil pentru echipe cu mai vechi state de serviciu în arena sportului alb. După o înfrîngere cu 4—1 din partea Belgiei, în 1929 (la Bruxelles), formația României susține un memorabil meci la Varșovia, în care-și afirmă cu pregnanță forța un echipier nou, Gheorghe Poulieff. Românii pierd în fața polonezilor cu 3—2, dar Poulieff cîștigă ambele jocuri de simplu, entuziasmînd pe spectatorii varșovieni.

Componența echipei se schimbă la următoarele participări, în rîndurile sale apărînd, alături de Poulieff, tenismani noi ca Botez, Hamburger și Reti, ultimii doi formînd un redutabil cuplu de dubleuri. Totuși următoarele meciuri ale reprezentativei României coincid cu tot atîtea eliminări din primul tur: 1932 (Fastbourne), Anglia-România 5—0; 1933 (Atena), Grecia—România 4—1; 1934 (Berlin), Germania—România 5—0; 1937 (Zagreb), Iugoslavia—România 5—0.

În următoarele două meciuri, ultimele din perioada dinaintea celui de al doilea război mondial, românii — deși învinși — se fac remarcați printr-un joc la nivelul puternicilor lor adversari. În 1938, la Harrogate, o nouă echipă a României, formată din tînărul campion Cristea Caralulis și partenerul său, Arnulf Schmidt, cedează foarte greu în fața Angliei: 3—2. Dublul nostru dispune de englezi, iar Caralulis învinge pe Shayes. Un an mai tîrziu, pentru prima oară echipa noastră are ocazia să-și dispute șansele în „Cupa Davis" jucînd pe teren propriu. Întîlnește redutabila echipă a Ungariei și este din nou învinsă la același scor-limită (2—3), în fața unui numeros public bucureștean venit să-și încurajeze jucătorii.

După război, românii reinnoiesc firul participărilor în marea competiție, susținînd un emoționant meci în compania Franței, tot la București. Era în primăvara lui 1948 și un public imens umplea tribunele terenului Doherty, dornic de a saluta un tenis jucat între adevărați maeștri ai rachetei. Surpriză! Românii conduc cu 2—0 după prima zi, Caralulis învingînd pe celebrul Marcel Bernard, iar tînărul său coechipier Gheorghe Viziru adjudecîndu-și punctul în fața lui B. Destremeau. A urmat însă un greu revers. În dublu, A. Schmidt nu poate juca, fiind bolnav, și francezii Bernard — Bolelli reduc scorul: 2—1. Iar în ultimele două simpluri, tot oaspeții termină învingători, culegînd o foarte dificilă victorie finală: 2—3.

O altă primăvară, cu nouă ani mai tîrziu, este martora unei înfrîngeri mult mai categorice a tenismanilor noștri: 0—5 cu Austria, la București. De data aceasta, frații Gheorghe și Marin Viziru, împreună cu Gh. Zacopceanu, sînt net dominați de oaspeții vienezi, în rîndul cărora dezinvoltul Fredy Huber face adevărată demonstrație.

Acum, începe o nouă perioadă, mult mai fructuoasă, pentru davis-cup-manii români. Vechiului campion Gheorghe Viziru i se alătură o remarcabilă forță, Ion Țiriac. Cei doi reușesc să califice pentru prima oară echipa României în al treilea tur al competiției, printr-o frumoasă victorie cu 3—2 obținută în fața puternicei reprezentative a Noii Zeelande, în 1959, la București. În prealabil, România învinsese cu același scor echipa Egiptului, la Cairo. În sferturile de finală ale zonei europene, echipa română este eliminată de cea a Franței, pe terenurile de la Roland Garros (0—5).

Iată, în continuare, tabloul meciurilor susținute de echipa României în perioada ultimului deceniu, cu performanțele individuale ale jucătorilor noștri:

1960 — București: **România — Polonia 2—3** (Viziru ++; Țiriac —; Țiriac - Georgescu —)

1961 — București: **România — Africa de Sud 0—5** (Viziru —; Țiriac —; Viziru, Țiriac —)

1962 — București: **România — Israel 4—1** (Țiriac ++; C. Năstase +—; Țiriac, Mărmureanu +); — Hanovra: **România — R.F. a Germaniei 0—5** (Țiriac —; C. Năstase —; Țiriac, C. Năstase —)

1963 — București: **România — Elveția 5—0** (Țiriac ++; Bardan ++; Țiriac, Mărmureanu +); — București: **România — Africa de Sud 2—3** (Țiriac ++; Bardan —; Țiriac, Bardan —)

1966 — Paris: **România — Franța 1—4** (Țiriac —+; I. Năstase —; Țiriac, I. Năstase —)

1967 — București: **România — Belgia 4—1** (Țiriac —+; Năstase ++; Țiriac, Năstase +); — București: **România — Spania 2—3** (Țiriac +—; Năstase ——; Țiriac, Năstase +)

1968 — București: **România — Danemarca 4—1** (Țiriac ++; Năstase ++; Țiriac, Năstase —); — Oslo: **România — Norvegia 5—0** (Țiriac ++; Năstase ++; Țiriac, Năstase +)

1969 — București: **România — Republica Arabă Unită 3—2** Țiriac —+; Năstase +—; Țiriac, Năstase +); — București: **România—Israel 5—0** (Țiriac ++; Năstase ++; Țiriac, Năstase +); — Valencia: **România — Spania 4—1** (Țiriac ++; Năstase +; Mărmureanu —; Țiriac, Năstase +; — București: **România — U.R.S.S.?**

Meciul pe care tenismanii noștri îl susțin, peste puține zile, în compania reprezentativei sovietice, este al 34-lea în lungul șir al participărilor românești la „Cupa Davis". El coincide și cu cea mai bună performanță realizată pînă acum de tenisul nostru: calificarea în finalele zonei europene. Un important pas înainte pe care România îl face în ierarhia mondială a sportului cu racheta.

Iată-l pe Nicolae Mișu. Ieri, campion de tenis al României... ...Azi, spectator credincios al meciurilor de la Progresul

Tenismanul sovietic nr. 1

Acesta este Alexandr Metreveli, prima rachetă a reprezentativei sovietice, un adversar redutabil atît pentru Ilie Năstase, cît și pentru Ion Țiriac. Asupra acestuia din urmă are chiar o victorie (4—6, 4—6, 6—1, 8—6, 7—5) obținută în sferturile de finală ale turneului internațional de la Roma, ediția 1968. Dar, „Cupa Davis" este altceva...

Nădăjduim că jucătorii noștri vor reuși să țină în frîu vioiciunea ofensivă a gruzinului, unul dintre cei mai redutabili tenismani de atac din noua generație.

Duminicile unui nesportiv

AUTOMOBILUL

Citind anchetele și statisticile despre patima automobilistică a zilelor noastre îți pui firesc întrebarea : cîți ani vor trece pînă cînd vor fi mai multe mașini decît șosele, mai multe turisme, limuzine și camioane decît străzi, piețe și garaje ? Pentru că locurile de parcare sînt, de pe acum, neîndestulătoare pentru traficul din marile orașe ! Astă toamnă, la Hamburg, un prieten m-a plimbat o jumătate de oră, la ceasul domol de seară, cînd dorul de taifasul post-cotidian se îngemănează firesc cu foamea, spre a putea afla un locșor de cîțiva metri pătrați pentru Mercedesul său. Îmi spunea între timp, nu fără amărăciune, că un om modern pierde, în medie, două sau trei ore la zi din tot mai scurta zi a civilizației mecanice, cu parcarea mașinii, cu tălăzuirea în coloanele nesfîrșite de automobile de pe bulevarde, cu așteptarea la stopuri și, în fine, cu scoaterea Pegasului pe patru roți cauciucate dintre mașinile care îi barează ieșirea și la dreapta, și la stînga, și în față, și în spate. Era convins că, peste puțin timp, se va reglementa prin ordonanță inapelabilă modul de circulație al autovehiculelor : luni, miercuri și vineri vor putea ieși doar mașinile cu terminația numărului fără soț, marți joi și sîmbătă cele cu soț, duminica numai turismele, dimineața, pînă la anumită oră, doar camioanele, și așa mai departe.

Complicată treabă, după cum se vede, care dă de furcă multor minți preocupate de viitorul automobilismului în lume ! Complicațiile însă nu l-au înspăimîntat nicîodată pe om, ba l-au tentat chiar să le vină de hac. Ce sînt viaductele și șoselele sau străzile aeriene, care se întretaie, se suprapun și se încrucișează, tunelurile pe sub brațele de mare sau albia fluviilor, locurile de parcare la etajele blocurilor, unde se ajunge cu ascensoare gigantice sau pe culoare în spirală, decît un astfel de „hac" al minții noastre iscoditoare și născocitoare ?

Automobilul e o necesitate a vieții moderne și, ca atare, pune probleme ce se vor rezolvate. Dar automobilismul mai este și o pasiune. Să străbați drumuri întinse, printre coline frezate de verdeață, pe lîngă holde bălțate de stacojiul macilor, de-a lungul betelei sclipitoare a rîurilor ! Să treci prin pașnice așezări rurale și prin freamătul orașelor ce-și schimbă fizionomia de la o lună la alta, poposind într-o margine de pădure sau la un izvor cu apă cristalină, unde grija unor oameni anonimi, sîrguincioși întreținători de drumuri și șosele, a plantat cîte o bancă, două, cu masă din lemn de brad sub o streașină de umbrar ! Să înghiți kilometru după kilometru și să faci din zece o sută într-o oră, e o bucurie nu numai a simțului nostru dornic de a stăpîni universul fizic, dar e și o încîntare a ochilor, a sufletului care regăsește natura vegetală și minerală, pămîntul cu sinuozitățile, culorile, parfumurile, adierile lui.

Am fost și eu, deunăzi, într-un adevărat raliu, de la București pînă la Pont, într-o mașină care zumzăia și zbura pe șosea, bănuiesc cu o viteză nereglementară, însă nu simțeam nici teamă, nici vreo indignare, nefiind agent de circulație, ci călător ce se complace cu drumul și cu scurtarea distanțelor geografice. o dată ce timpul e tot mai scurt, lumea mare, și trebuie văzut, cunoscut, îmbrățișat din ea cît mai mult, pentru ca pe retină să se întipărească tot, tot, și să ne putem bucura de frumusețile în veșnică mișcare ale neasemuitei noastre Terra.

Automobilul e un mijloc cum nu se poate mai potrivit pentru a cuprinde toate cîte ne înconjoară în grădina cu minuni a lumii !

George SBÂRCEA

Tot pe drum, pe drum, pe drum

COMPETIȚIILE SPORTIVE SÎNT NECESARE ORICĂRUI CONSTRUCTOR DE AUTOMOBILE

Interviu cu ing. GHEORGHE OPREA, adjunct al ministrului industriei construcțiilor de mașini

Intrarea în funcțiune a primei noastre uzine de autoturisme, organizarea unor competiții automobilistice interne, participarea echipajelor românești la raliuri internaționale au adus în actualitate cîteva probleme de interes general, pe care le-am supus atenției ing. GHEORGHE OPREA, adjunct al ministrului industriei construcțiilor de mașini. Iată răspunsurile primite de la interlocutorul nostru.

— Considerați necesară crearea de mijloace care să faciliteze popularizarea noilor automobile românești și să sprijine, în același timp, progresul tehnic în construcția autohtonă de mașini ? În cazul răspunsului afirmativ, considerați că participarea noilor automobile românești în competițiile interne și internaționale reprezintă o soluție ?

— Este un fapt dovedit că mijloacele de popularizare a unui produs sînt căutate de orice producător pentru a face multilateral cunoscut, pentru a demonstra în fața tuturor calitățile produsului său, în sfîrșit pentru a obține și pe această cale elemente noi în vederea ameliorării continue a produsului respectiv. În cazul constructorilor de automobile, un mijloc de popularizare intens folosit în întreaga lume îl reprezintă competițiile sportive. Participarea autoturismelor de serie, eventual cu mici modificări admise de regulamentele naționale și internaționale, este de mult o practică obișnuită la firmele constructoare, urmărindu-se desigur și efecte publicitare, dar mai ales comportarea automobilului în condiții de solicitări foarte mari și de lungă durată.

Avînd în vedere obligativitatea producătorului de a menține și ridica permanent nivelul calitativ și performanțele produselor sale, am considerat că este bine ca și tînăra uzină de autoturisme de la Pitești să prezinte în competițiile sportive interne autoturismul Dacia 1100, în primul rînd în scopul confirmării performanțelor și durabilității lui. Doresc însă să precizez un lucru important : Dacia 1100 este un vehicul de serie, cu performanțe la nivelul realizărilor similare străine, din grupa mașinilor cu o cilindree în jurul a 1 litru, destinat utilizării de către populație, fără modificări speciale în vederea participării la competițiile sportive. Din acest motiv, victoria automobilului respectiv într-o întrecere de regularitate și anduranță, în clasa de cilindree la care participă sau în clasamentul pe echipe, poate fi considerată ca o adevărată reușită. Cu alte cuvinte, trebuie să se știe de la început că autoturismul de serie Dacia 1100, condus de piloți buni, poate învinge alte automobile de serie, nemodificate și de cilindree apropiată, clasîndu-se chiar pe primul loc în categoria sa. El are însă mai puține șanse de a ocupa un loc fruntaș în clasamentul general individual, datorită prezenței la startul întrecerilor a unor automobile cu cilindree mai mare sau special pregătite pentru competiții.

— Vom avea prilejul să vedem și în viitor mașini Dacia 1100 care să participe la competițiile sportive de viteză sau de regularitate ?

— Ați remarcat desigur faptul că trei echipaje ale uzinei din Pitești sînt prezente încă de la început — cu rezultate după părerea noastră meritorii — în campionatul național de raliuri (de altfel, această competiție este patronată de însăși uzina pitești eană). Așa cum spuneam mai înainte, nu trebuie să ne așteptăm ca echipajele respective să obțină rezultate spectaculoase. Sîntem convinși că un succes important pentru ele îl constituie chiar și simpla terminare a parcursului fără penalizări. Multe firme producătoare de automobile din străinătate, cu stagii vechi în sportul automobilistic, participă la diferite raliuri internaționale avînd ca obiectiv principal nimic altceva decît încheierea cursei, cu cît mai puține puncte de penalizare, a echipelor lor oficiale.

Fără îndoială, vom continua și pe viitor să înscriem echipaje cu automobile Dacia în competițiile sportive. Studiem, de asemenea, posibilitatea ridicării, prin unele modificări constructive, a nivelului performanțelor unor loturi de astfel de autoturisme, în așa fel încît ele să poată obține succese mai spectaculoase în întrecerile la care iau parte. Pentru o astfel de acțiune vom folosi atît propria noastră experiență acumulată pînă acum în activitatea competițională cu vehicule de serie cît și, eventual, bogata experiență a firmei Renault, cu care colaborăm în realizarea fabricației de autoturisme.

Sîntem convinși că aceste măsuri ne vor permite să verificăm comportarea autoturismelor noastre în condiții mult mai severe și complexe decît le permite o exploatare obișnuită, că din activitatea sportivă desfășurată vom putea desprinde noi învățăminte pentru creșterea siguranței, confortului și durabilității mașinilor pe care le fabricăm.

— Majoritatea uzinelor de automobile de peste hotare posedă secții de curse. Întrevedeți crearea unei astfel de secții pe lîngă noua uzină de la Pitești ?

— Activitatea competițională începută o dorim susținută și extinsă treptat și la alte genuri de întreceri, astfel ca pe măsura creșterii experienței colectivului de piloți, ingineri și tehnicieni ai uzinei de la Pitești să avem întrunite toate condițiile pentru înființarea unei adevărate secții de curse. Subliniez că îndeplinirea acestei dorințe nu este simplă, avînd în vedere că principala preocupare a noii noastre întreprinderi, pe o perioadă de cîțiva ani de acum încolo, va fi îndreptată spre intrarea în funcțiune a unor capacități de producție care să permită realizarea integrală în țară a autoturismelor.

— Apreciați că ar fi necesară construirea unui autodrom modern, care să fie folosit atît pentru întrecerile sportive cît și pentru testarea mașinilor ?

— Construirea unui autodrom modern reprezintă o inițiativă meritorie a Automobil Clubului Român. O asemenea bază ar contribui în mod eficient la popularizarea sportului automobilistic în țara noastră și ar permite desfășurarea unei largi activități pentru formarea și creșterea măiestriei sportive a piloților români. Ne gîndim că, în cadrul acestui autodrom, s-ar putea amenaja și o zonă specială în vederea școlarizării și perfecționării conducătorilor auto amatori, care nu urmăresc să devină neapărat piloți de competiție. Bine concepută, cu programe variate, bazată pe entuziasmul și competența unor instructori de înaltă calificare, activitatea de pe lîngă autodromul respectiv ar putea aduce reale servicii în opera importantă și absolut necesară de creștere a siguranței circulației rutiere.

Dumitru LAZAR

O relație de interdependență:

SPORT – UZINA DE AUTOMOBILE

Interviul nostru cu dr. GIOVANNI AGNELLI, președintele uzinelor FIAT din Torino

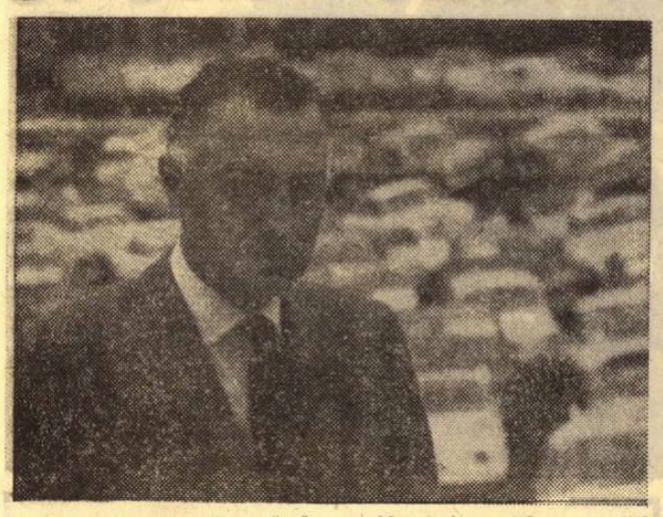

Torinezii obișnuiesc să spună că din anii ultimelor șapte decenii, uzinele Fiat și orașul Torino cresc împreună. De atunci, de la 1 iulie 1899, cînd Giovanni Agnelli (1864—1945) a întemeiat, cu perseverența sa piemonteză, „fabrica cu o sută de brațe putere", au trecut șaptezeci de ani, și astăzi, „marca fabricii depusă" nu e numai o emblemă comercială ci însăși efigia unei familii : Edoardo Agnelli (1892—1935) mai tîrziu, și — apoi dr. Giovanni Agnelli, azi, se înscriu în continuitatea familiei la conducerea uzinelor. Preluînd firul început de bunic, dr. Giovanni Agnelli continuă să producă azi automobile cărora, în pas cu vremea, le-a adăugat tractoare, avioane și locomotive.

Solicitat pentru un dialog în problemele automobilului, **doctorul GIOVANNI AGNELLI,** personalitate de mari dimensiuni în aria automobilismului mondial, ne-a înfățișat o seamă de aspecte și posibilități dintre care reținem unele esențiale pe care le redăm în cadrul interviului de față.

— Mai întîi, o problemă de ordin economic. Continua dezvoltare a industriei automobiliste în lume nu va crea o criză de supra-producție atunci cînd se va ajunge la o lipsă de absorbție a producției înșăși ?

— Întrebarea e firească. Vă rog să credeți că și noi ne-am pus problema și, se-nțelege, am analizat-o cu meticulozitate sub toate aspectele ei. După părerea mea, cred că expansiunea automobilismului va avea două rezultate fundamentale în viitor : supra-aglomerarea în țările cu o înaltă densitate în producție și difuziunea, în continuă creștere, în țările azi în curs de dezvoltare.

Pornind de aci, trebuie să relev că cele două situații vor determina, evident, atît progrese cît și inițiative în domeniul construcțiilor de automobile, influențînd însăși conținutul și contururile pieței internaționale în specialitate. Totodată, trebuie să reținem că problema determină continua competiție pentru ameliorarea tehnică, pentru aspectul și pentru mereu alte atribute, tot mai afirmate, ale automobilelor produse, competiție în care se angajează producătorii de pretutindeni.

— Socotiți automobilul un mijloc, un scop, un lux, sau îl apreciați că se integrează în complementele moderne, firești destinate omului zilelor noastre, în ceea ce privește confortul profesiunii și mijloacele pe care i le oferă ?

— Dacă în trecut automobilul trecea drept un lux hărăzit omului instărit, el a devenit azi unul dintre instrumentele de neînlocuit în muncă și în relațiile umane ; ba, aș sublinia chiar, elementul propulsor al celor mai evoluate sisteme economice.

Vedeți, început ca o dibuire tehnică și o afirmare a ingeniozității și temerității omenești pe acest pămînt al minunățiilor noastre, automobilul a fost considerat la debut și chiar multe decenii mai tîrziu, produsul unei experiențe sportive.

Și încet, mentalitatea omenirii evoluînd în rețeaua de prefaceri aduse de însăși promovarea sistemelor de viață, de maturizare a tehnicității și de concretizare a formelor economice, așa-zisul divertisment sportiv din funcțiile automobilului a devenit o autentică realitate social-economică.

Automobilul și-a cîștigat definitiv, deplin și inamovibil locul în viața omului, în cea a angrenajelor economice, în însăși desfășurarea giganticului mecanism al unei civilizații : cea a erei noastre.

Simultan, încercările tehnice, făcute cu temeritate și voluntariat inerente sportivului care se dăruiește încercărilor sale de exercițiu curent ca și cele de performanță, de record, au păstrat caracter de exercițiu sportiv.

Desigur, masele sînt înclinate să vadă, să primească și să aclame orice demonstrație excepțională față de mișcarea de fiecare zi a omului, a societății, și cum automobilul înseamnă mișcare și viteză, două atribute legate de ingeniozitate și temeritate, desigur că de aici se naște însuși spiritul competitiv care animă verificările în producție și oferă maselor din întreaga lume un vast material ce le întreține curiozitatea, interesul și participarea mentală la tot ce e legat de aceste întreceri.

Osebit, automobilul e un activ factor de propagare a sportului și de manifestări sportive în adevăratul sens al noțiunii. E atît de duios și de amuzant să urmărești descrierea primelor curse de automobile pe drum deschis și pe circuit închis, organizate în începuturile automobilismului, încît, zău, îți dai seama că automobilul a apărut în viața omului, nu numai pentru a-l ajuta să-și ridice nivelul de viață ei și pentru a i-o înfrumuseța, prin izbutiri care puneau la încercare adaptarea omului la tehnica nouă și chiar bărbăția lui.

Într-o relație de continuă conlucrare, — în care nu se manifestă de fel eterogenia scopurilor, — sportul ajută în mod activ producția și ameliorările tehnice ale construcției de automobile, iar acestea contribuie la întreținerea unui însemnat specific din domeniul sportului, pe care-l promovează spre limite mereu mai ridicate, în continuă creștere.

Și în producție ca și în sport, automobilismul se dezvoltă pe capacitatea creatoare a omului, pe virtuțile lui înnăscute și continuu afirmate și pe strădania unor rezultate mereu mai bune.

— Desigur, că există, desprinsă de ansamblul economiei construcțiilor de mașini, o concepție proprie fiecărui producător. Ce ne puteți spune despre concepția Fiat pentru economia automobilului de azi și a celui de mîine ?

- Așa după cum bine ați remarcat, noi considerăm automobilul drept unul dintre mijloacele cele mai eficiente de progres și de libertate a omului, pe drumul apropierii popoarelor, și deci a cunoașterii lor reciproce și intensive. Fiat a cheltuit energie și efort într-o acțiune susținută în timp pentru a asigura baze temeinice problemei precum și orizonturi tot mai largi aplicației ei practice, pentru o difuzare cît mai populară a automobilelor sale. În acest fel, uzinele pe care le prezidez și-au adaptat producția la diferite perioade cu necesitatea lor, ținînd, bineînțeles, seamă de imperativele sociale, de conjuncturile economice în curs de desfășurare, pentru definirea caracteristicilor autovehiculelor sale și a regimului de prețuri aferente, după următoarele criterii de bază : mașini economice, mașini rapide, mașini rezistente.

Vă rog să credeți că nu e o formulă de promovare a unor obiective economice noi ci numai satisfacerea unor năzuințe a căror împlinire nu rămîne niciodată în afara sferei noastre de satisfacții, de bucurii depline — să le spunem oare chiar astfel ? — ca constructori ce urmărim și rodnicia muncii și, evident, ca oameni ce avem dreptul la satisfacțiile morale pe care ți le oferă izbuțirile neconsemnate de rubricile contabile ale cifrelor financiare. Ele, aceste victorii morale, se înscriu direct și cu mîndrie în palmaresul victoriilor noastre.

Și aici e cazul să afirm că Fiat s-a preocupat nu numai de producțiile directe, proprii, ci și de cooperări internaționale consacrate prin acorduri pe bază de licențe tehnice.

— Și în sfîrșit, poate că ne vorbiți despre relația practică a problemei : automobilist — omul pieton.

— Problema primește aspecte inedite : omul-pieton tinde să devină automobilist. E năzuința firească a oricărui om și e tendința noastră, a producătorilor : fiecare om cu mașina lui.

În lume circulă azi atîtea automobile încît statisticienii își schimbă cifrele de la o zi la alta. Și totuși, sînt atît de puține, dacă raportăm problema la întregul glob pămîntesc.

V. FIROIU

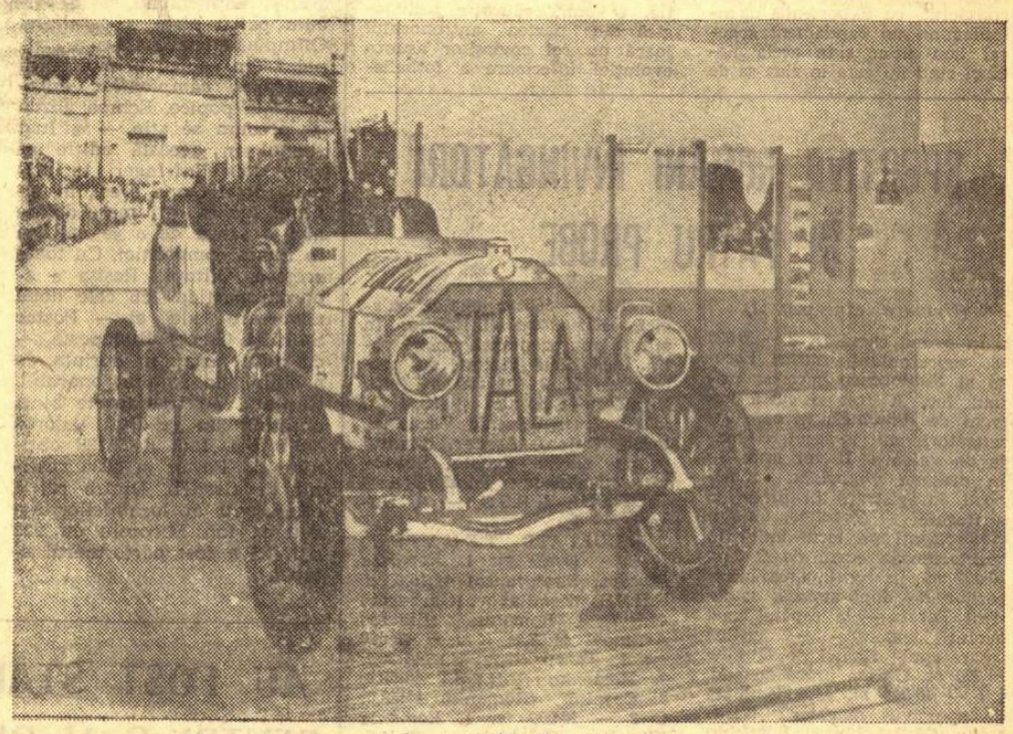

Itala de 35/45 C.P. din 1907

ÎN VIZITĂ LA STRĂMOȘII AUTOMOBILULUI

De cum intri în Torino, săgeți galbene — cunoscute în Italia ca indicatoare ale punctelor importante de interes turistic — îți arată drumul pe care poți ajunge la „Museo dell'automobile". Îl afli ușor, undeva pe malul sting al Padului, într-o clădire mare, impunătoare, cu două etaje. Intri în sălile acesteia — spațioase, luminoase — și pe mozaicul lustruit te afli față în față cu... strămoșii automobilului de astăzi. Le trădează vîrsta înaintată doar forma. Fiindcă altfel, după culorile diferite în care sînt vopsite sau părțile metalice frumos nichelate, fiecare pare un adevărat „Făt Frumos". Dar să vi-i prezentăm :

AUTOMOBIL = TRĂSURA + MOTOR

Ajungem la această concluzie după ce vedem cîteva din primele automobile prezentate în expoziție : un Benz din 1892, un Leon Bollée din 1896 și un Fiat din 1899. Ca formă, ne aflăm de fapt în fața unor trăsuri, dotate cu motoare plasate în spate sau chiar dedesubt. Bineînțeles toate trei, ca de altfel multe altele apărute în anii următori, n-au o formă plăcută, sînt încărcate (cu motoarele și rezervoarele puse vizibil) și, de ce n-am spune-o, caraghioase. O asemenea formă întîlnim pînă aproape de 1910. Un Legnano (1908) are motorul pus într-un învelîș care poate fi asemuit cu un veritabil butoi de tablă. La fel de „arătoase" sînt o serie de alte automobile ca : Ceirano (1901), Fiat (1903 și 1905), Peugeot (1905) ș.a.

Referindu-ne la ceea ce caracterizează aceste prime automobile — atît în ceea ce privește părțile mecanice cît și caroseriile — putem aminti de : *roți* din lemn, obișnuite, de trăsură sau groase de cauciuc (mai tîrziu) dar cu spițe ; *lanț* — ca la bicicletă sau motocicletă — cu care motorul acționa roțile ; *capotă* obișnuită de trăsură (care se putea lăsa jos după dorință) sau la mașinile mai luxoase, adevărate baldachine ; *volanul* cocoțat undeva sus, „la dispoziția" conducătorului aflat după obiceiul vremii pe capră ; nu lipsesc obișnuitele *felinare* din părți pe care le aveau trăsurile. Pe lîngă acestea însă aproape toate au în față cîte... 3 *faruri* (cerute de noua viteză !) ; *claxoane* mari, din metal, acționate prin sfere de cauciuc (la un Fiat din 1908, sfera este lîngă conducător, iar corpul metalic, din ce în ce mai gros spre partea care emite sunetul, este... lung de 2 m). „Bătrînul" expoziției poate fi numit Bordino (1854), foarte mare, înalt, de culoare roșie. În față, pe capră, locul șoferului, la mijloc loc pentru călători, în spate motorul cu un coș impresionant ca de locomotivă și alături un scăunel pentru mecanic.

Primele automobile din lume erau, bineînțeles, scumpe și de aceea ele au aparținut familiilor foarte bogate. Ceea ce reiese clar din faptul că multe din piesele expuse sînt donații ale unor conți, principi, ducese.

„VEDETE" ÎNTRE STRĂMOȘI

Parcurgînd sălile muzeului întîlnești diferite tipuri de mașini produse de-a lungul anilor : Benz (1898), Isota Fraschini (1911), Renault (1910), Adler (1912), Delage (1913), Rolls Royce (1913), Ford (1916, 1928, 1936), Lancia (1922), Alfa Romeo (1929), Hispano Suiza (1935), Mercedes Benz (1936) — plecînd de la trăsura cu motor și terminînd cu cîteva tipuri moderne, aerodinamice, succese ale creației omului : Jaguar, Ferrari, Ford ș.a.

Adevărate „vedete" ale acestei interesante expoziții rămîn însă două automobile. Primul este un Renault produs în 1899. O mașină mică, de culoare roșie, cu două locuri, avînd în spate un portbagaj din împletitură. Protagonistă a unor importante curse de automobile organizate în Europa în vremea sa, are un palmares impresionant : *„Încununată de glorie. A ieșit victorioasă în toate cursele la care a participat"* Vestită este și Itala din 1907 care a reușit o performanță de răsunet în acele timpuri : a mers de la Paris la Pekin. Ca o mărturie, în spatele ei, pe un perete, se găsește o fotografie mare în care o recunoaștem trecînd pe sub o poartă din Pekin, înconjurată de o mulțime de chinezi.

DRUM PRESĂRAT CU GAROAFE ROȘII

Industria automobilului s-a dezvoltat rapid. Primele mașini, apărute în urmă cu 80—100 de ani, te fac să zîmbești îngăduitor cînd le privești. Dornicii de repede s-a ajuns la forme aerodinamice, la motoare puternice, la performanțe de necrezut. S-a ajuns, dar...

Într-o sală, evident mai mică, exponatele trădează dorința organizatorilor de a aduce un omagiu unor ași ai volanului, unor mari campioni ai Italiei În niște vitrine mari se pot vedea o serie de articole de sport, obiecte care au aparținut unor sportivi morți între 1920—1960 în curse de viteză sau încercări. Un omagiu adus celor care cu prețul vieții lor au contribuit la dezvoltarea industriei de automobile italiene. Găsim aici obiecte ale celor care au încetat din viață în urma unor groaznice accidente de automobil, în general obiecte pe care le-au purtat pînă în ultima lor cursă : o cască de protecție, spartă, a lui *Giuseppe Campari*, ochelarii care i-au fost scoși de pe ochi lui *Luigi Fogioli* cu cîteva minute înainte de a muri, mănușile lui *Felice Bonetto*, tricoul sfîșiat al lui *Eugenio Castellotti*, casca celebrului *Lorenzo Bandini*, sau casca zdrobită de pietre care n-a putut salva viața lui *Luigi Musso*.

Vizitatorii se opresc emoționați în fața acestor obiecte, păstrînd spontan clipe de reculegere în memoria acestor mari sportivi. Automobilul a mers rapid spre perfecțiune călcînd adeseori în drumul său peste morminte proaspete acoperite cu garoafe roșii.

Modesto FERARINI

Noutăți la „DACIA"

12 LA SUTĂ PIESE ROMÂNEȘTI

La realizarea autoturismului „Dacia 1100" colaborează numeroase întreprinderi din țara noastră. Ing. Gh. Copăescu, adjunctul șefului serviciului de pregătire a fabricației din uzina de la Pitești, ne-a spus că la ora actuală circa 12 la sută din valoarea unei mașini reprezintă piese românești. Iată care sînt aceste piese (în paranteză, întreprinderile unde se fabrică) :

● *Bateriile* („Acumulatorul" — București) ● *Anvelopele* („Victoria" — Florești) ● *Radiatoarele* (Fabrica de cabluri și radiatoare — Brașov) ● *Bujiile* („Triumf" — Cluj) ● *Geamurile laterale* (Fabrica de geamuri plane — Mediaș) ● *Diferite piese din material sintetic* (Uzina de prelucrare a maselor plastice — București) ● *Resoarte suspensie și coliere* (Uzina piese auto — Sibiu) ● *Trusa de scule* (Întreprinderea de unelte și scule — Brașov) ● *Diferite piese din cauciuc* („Tehnica nouă" — București) ● *Parasolare* ● *Ornamente roți* ● *Cricuri* ● *Diferite coliere* (toate la „E.M.B.O." — Oradea) ● *Materiale P.V.C. pentru căptușirea interioară a caroseriei* („Victoria" — Timișoara).

În prezent, sînt în curs de omologare, pentru trimestrul următor, și alte piese : ● *Armăturile pentru scaunele din față* (Întreprinderea de industrie locală — Brașov) ● *Pernele pentru scaune* („Victoria" — Timișoara).

Pînă la sfîrșitul anului, se va ajunge la un procent de 15 la sută piese românești din valoarea unei mașini. Aceasta este, de fapt, și limita acordului de colaborare stabilit inițial cu partenerul francez (Regia Națională Renault). Posibilitățile de asimilare a pieselor românești, ne-a spus ing. Gh. Copăescu, sînt mult mai mari. Ele vor fi folosite însă pe deplin pentru fabricarea viitoarelor tipuri de autoturisme.

Anul acesta, uzina din Pitești va livra comerțului peste 12 000 de autoturisme „DACIA 1100". Mașina se va fabrica în continuare și în anul viitor, paralel cu un nou tip de automobil, al cărui prototip a și trecut toate probele de verificări. Noul model va fi realizat în mai multe variante : berlină, break etc. *(S.D.)*

Jacques Henri Lartigue : Grand Prix 1912 (din expoziția internațională „Photokina"-Köln)

ANCHETA INTERNAȚIONALĂ Sportul

RANDAMENT EGAL LA CLUB ȘI ÎN NAȚIONALĂ? CUM SE POATE REALIZA?

Azi debutează în coloanele ziarului nostru ancheta internațională cu tema:
Randament egal la club și în națională?
Cum se realizează?
Autorul primului răspuns la ancheta ziarului SPORTUL: BOBBY CHARLTON (Manchester United)

BOBBY CHARLTON: Jucătorul tehnic n-are probleme!

Bobby Charlton este o personalitate prea bine cunoscută în fotbalul mondial. Ziaristul englez Brian Glanville spunea despre Bobby că este unul dintre cele mai mari produse ale fotbalului britanic, nu numai pentru vigoarea cu care joacă, pentru pregătirea sa tehnică și eficacitatea sa, dar și pentru că este omul care gîndește cel mai mult, cel mai repede și cel mai bine în timpul meciului.

Bobby Charlton s-a născut la 11 octombrie 1937. A trăit, împreună cu echipa sa, Manchester United, o mare tragedie (catastrofa aeriană de la München), dar a avut și multe bucurii, cucerind de trei ori campionatul Angliei și o dată C.C.E. A fost component al echipei Angliei, campioană mondială în 1966, și a îmbrăcat de 95 de ori tricoul reprezentativei țării sale.

★

Există două probleme legate de jucătorii din națională. Cei cu o formă constant bună și cei care au fluctuații de la un meci la altul. Primii sînt fără îndoială titularii de drept, care joacă bine atît în echipa reprezentativă cît și în cea de club. Deci, pentru această categorie de jucători, de o ridicată valoare tehnică, nu există probleme deosebite. Un fotbalist consacrat, cu experiență, dă întotdeauna un randament general bun chiar și în acele meciuri cînd nu este în ziua sa de formă. Bineînțeles, antrenorul național și al clubului preferă un asemenea jucător în echipă pentru că are încredere în randamentul său. Îmi aduc aminte de Billy Wright, care în ziua lui cea mai slabă, la acel 3—6 cu Ungaria, pe Wembley, a fost totuși cel mai bun jucător al echipei Angliei. Față de unele meciuri strălucite, acest jucător, ca și Bobby Moore, nu a avut niciodată „zile negre". Firește totul depinde și de valoarea jucătorilor, de pregătirea lor fizică. Noi, în Anglia, jucăm în medie cel puțin 60 meciuri pe an. Nu avem fotbaliști deficitari, la capitolul pregătirii fizice. Pentru meciurile internaționale, Alf Ramsey nu obișnuiește să organizeze cantonamente lungi nu pentru că cluburile ar fi refractare la un asemenea sistem, ci pentru că Sir Alf știe că omul venit de la club în lot este într-o perfectă stare de sănătate, într-o bună dispoziție de joc și nu mai are nevoie de pregătiri speciale.

Problema cea mai spinoasă o oferă jucătorii tineri. Aceștia sînt mai emotivi la începutul carierei lor și, în dorința de a se afirma rapid, sînt nervoși, se pripesc. O știu din propria experiență, din tinerețea mea fotbalistică. Cu aceștia, trebuie să lucrezi cu foarte mare atenție. O bună educație psihologică din partea antrenorului joacă un rol covîrșitor asupra evoluției ulterioare a fotbalistului. Cînd am jucat pentru prima oară în națională englezii, fostul director tehnic al naționalei, Walter Winterbotom, îmi spunea: Bobby! Doresc să joci azi la fel de calm și de bine ca în meciurile de campionat. Închipuie-ți că joci pentru Manchester United... Și am jucat bine!

sportul în lume

Trimisul nostru special la întrecerile balcanice de la Istanbul, RADU VOIA, transmite:

Jucătoarele noastre de tenis la un pas de titlu...

Pe terenurile Tenis-Clubului Dagcilik, sportivele române au înregistrat încă o victorie — de data aceasta netă — sporindu-și astfel șansele să obțină titlul balcanic pe echipe la ediția 1969 a Balcaniadei: *România — Iugoslavia 3—0* (Iudith Dibar — Elena Skulj 6—3, 6—0, Eleonora Dumitrescu — Alenka Pipan 6—1, 7—5, Dibar, Boboc—Skulj, Pipan 3—6, 6—4, 7—5). În cealaltă partidă: *Bulgaria — Grecia 2—1* (Maria Ceakirova-Dionisia Asteri 6—2, 6—1, Margarita Peron — Carole Calogheropoulos 3—6, 0—6, Ceakirova, Radkova — Asteri, Calogheropoulos 9—7, 9—7). Iată, de altfel, și clasamentul turneului feminin pe echipe, înaintea ultimei runde, de duminică, în care formația noastră va întîlni pe cea bulgară, deținătoarea titlului: 1. *ROMANIA 3 VICTORII* (meciaveraj foarte bun: 8—1); 2—3. Bulgaria — Iugoslavia 2 v; 4. Grecia 1 v; 5. Turcia. Menționăm că pînă acum trei jucătoare (Dibar, Calogheropoulos și Ceakirova) sînt neînvinse.

Ziarele de simbătă, apărute la Istanbul, acordă în continuare spații largi rubricilor competiției, evidențiind valoarea unor concurenți, ca de pildă cotidianul *„Huryet"* din care citățm: *„Românca Dibar și iugoslavul Franulovici par cei mai îndreptățiți să ocupe primul loc în clasamentul individual neoficial al întrecerilor"*. De fapt, de la viitoarea ediție a Balcaniadei de tenis, programată la Atena, aceste clasamente individuale vor căpăta investitură legală. La reuniunea conducătorilor de delegații, care a avut loc vineri seară în saloanele hotelului Divan, s-a anunțat că federația elenă de specialitate acordă două trofee — *„Cupa Jean Ketseas"* (inițiatorul Balcaniadei de tenis) pentru cel mai bun jucător și cea mai bună jucătoare. O altă hotărîre importantă — luată la această reuniune tradițională — este *organizarea, începînd din anul viitor, a primei Balcaniade rezervate tenismanilor juniori.*

In turneul masculin s-au înregistrat următoarele rezultate: *Iugoslavia — Bulgaria 2—1* (Franulovici — Ghenov 6—1, 6—1, 6—1, Stolcer — B. Pampulov 5—7, 4—6, 2—6, Franulovici, Stolcer — B. și M. Pampulov 4—6, 9—7, 6—2, 7—5); *Grecia — Turcia 3—0* (Calogheropoulos—Aydin 7—5, 6—4, 6—1, Gavrilidis — Orenli 5—7, 2—6, 6—2, 6—3, 6—1, Calogheropoulos, Gavrilidis — Aydin, Gürsoy 6—3, 6—4, 6—3); *România — Bulgaria 3—0* (Dron — Ghenov 6—3, 6—0, 6—0, Mărmureanu — B. Pampulov 3—6, 6—2, 6—3, 4—6, 6—2, Dron, Mărmureanu — B. și M. Pampulov 4—6, 9—7, 6—3, 1—6, 6—4)

ROMÂNII ÎN FRUNTEA CLASAMENTULUI (DUPĂ 50 F) LA TALERE

De-abia s-a încheiat competiția de skeet și iată — de vineri dimineață — au început întrecerile în proba a doua și ultima a Balcaniadei de tir, ce se desfășoară la Istanbul: talerele aruncate din șanț. Din păcate, performanțele au fost influențate de timpul neprielnic, în urma unui vînt puternic, care s-a transformat în furtună. La ora cînd a avut loc convorbirea telefonică, toți concurenții trăseseră cîte 50 focuri. Am satisfacția de a transmite că în fruntea clasamentului se află patru sportivi români: 1—2. **Gheorghe Florescu și Aurel Ionescu**, cîte 44 t.d. (23+21, respectiv 21+23), 3—4. **Ion Dumitrescu și Reli Vezeanu** 43 t.d. (21+22; 23+20). Rezultatul trăgătoarei noastre, care participă numai la individual, constituie o plăcută surpriză. Trebuie să menționăm, însă, cu regret că al patrulea component al echipei României, Ștefan Popovici, a concurat bolnav și din această cauză a obținut un rezultat modest în acest sfert de concurs — 39 t.d. Urmează în clasament: 5—6. Georgios Pangalos (Grecia) și Mihalina Gheorghieva (Bulgaria) cu 42 t.d., 7—8. Fetah Gunay (Turcia) și Lakis Patronis 41 t.d. Tragerile la cele 200 de talere prevăzute în program se vor termina duminică seara.

AZI, LA SOFIA

Deschidere festivă a finalelor Spartachiadei republicane a Bulgariei

SOFIA, *(prin telex)*. — Timp de o săptămînă, între 13 și 20 iulie, Sofia va trăi sub semnul celei mai mari manifestări sportive a anului — desfășurarea etapei finale a celei de-a treia Spartachiade republicane consacrată aniversării a 25 de ani de la revoluția socialistă din Bulgaria. Începută în 1966, actuala spartachiadă a angrenat în primele două etape 1 600 000 de participanți de la orașe și sate. În prima etapă, care a continuat pînă în 1967, s-au disputat întreceri în cadrul colectivelor sportive de pe lîngă întreprinderi, din sate, cluburi sportive, școli și universități. Faza următoare (1967—68) a cuprins concursurile pe județe fără a se întocmi clasamente. Ultima etapă a început la 1 octombrie 1968, iar disputele au avut scopul de a califica pe cei mai buni sportivi pentru finalele care, la unele ramuri sportive, au și început. Acestea reprezintă totodată și campionatele republicane la toate disciplinele sportive (cu excepția fotbalului), fapt care explică marele interes cu care sînt urmărite. După încheierea întrecerilor rezervate pionierilor și pionierelor, juniorilor și junioarelor de ambele vîrste, în luptă au intrat baschetbaliștii și boxerii, trăgătorii și canotorii, handbaliștii și scrimerii (seniori), urmînd ca de luni să înceapă disputarea titlurilor și la celelalte sporturi. În clasamentul provizoriu pe județe și cluburi sportive conduce ȚSKA „Septemvriisko Zname".

Deschiderea festivă a Spartachiadei are loc duminică pe stadionul „Vasil Levski".

Ca oaspeți ai Spartachiadei au fost invitați reprezentanți ai organizațiilor sportive din Polonia, România, R.D.G., Ungaria și U.R.S.S., precum și ai organizațiilor sportive muncitorești din Franța, Italia și Finlanda.

Toma HRISTOV

Olimpia Reșița a cîștigat etapa a III-a a „C.C.E." la popice, dar nu s-a calificat în finală

REȘIȚA, 12 *(prin telefon, de la trimisul nostru)*. — Azi s-a desfășurat în localitate, pe arena reamenajată, avînd acum patru piste, a asociației Olimpia, etapa a III-a a grupei I din cadrul primei ediții a *„Cupei campionilor europeni"* la popice. Echipa gazdă — precum se știe — a luat startul în această ediție avînd două înfrîngeri în primele două etape. Deci, în ultimul tur ea nu mai deține nici o șansă de a se califica în finala competiției. Cu toate acestea, Olimpia Reșița a abordat partida cu cele două adversare ale ei — Poștar Split și Csepel Budapesta — cu mult curaj, în dorința de a obține un rezultat onorabil. Reșițenii au tras foarte bine, obținînd un rezultat valoros (5270 p.d. față de 5138 obținute de Poștar și 5036 realizat de Csepel). Dintre cei 6 concurenți ai localnicilor s-a detașat Ion Micoroiu cu 922 p.d. El a fost performerul etapei.

De remarcat că la această rundă a competiției a asistat și *Antonin Cihlar*, președintele secției Asfalt a Federației internaționale de popice.

Iată și rezultatele obținute de sportivii reșițeni (în ordinea intrării pe pistă): Apro 585 p.d., A. Mayer 876 p.d., I. Tismănaru 872 p.d., C. Rădulescu 883 p.d., I. Băiaș 862 p.d. și I. Micoroiu 922 p.d. (587 la pline și 325 la izolate; una bilq în gol). Dintre oaspeți cele mai bune rezultate le-au obținut: B. Muse (Poștar) 901 p.d., I. Kiss (Csepel) 882 p.d., B. K. M.Krstulovici (Poștar) 879 p.d. și S. Culin

Clasamentul final al grupei I, după trei etape: 1. Poștar Split 7 p. (15 282 p.d.), 2. Csepel Budapesta 6 p. (15 244 p.d.), 3. Olimpia Reșița 5 p. (15 249 p.d.)

În consecință, *una dintre cele trei finaliste ale „C.C.E." va fi Poștar Split.*

T. RABȘAN

SPORTIVII ROMÂNI ÎNVINGĂTORI ÎN PATRU PROBE

(Urmare din pag. 1)

În prima cursă, *K 2 — 10 000 m*, reprezentanții noștri *Pocora* și *Simiocenco* cuceresc primul loc. A fost o cursă extrem de dinamică, în care învingătorii au întrecut echipaje de valoare. Îi vor urma — în ordinea victoriilor — românești înregistrate în prima zi a Regatei — *Covaliov, Calabiciov* clasați pe locul întîi în spectaculoasa cursă de *C 2 — 10 000 m*. În continuarea întrecerilor de după-amiază, sovieticul *Țarev* — la capătul unei evoluții temerare — cîștigă „maratonul" finalei de *K 1 — 10 000 m*. Ultima probă de fond, *C 1 — 10 000 m*, este dominată de sportivul maghiar *Wichmann* (Macarenco și Butelchin încearcă de mai multe ori să-l depășească, dar nu reușesc). Finiș în cursa de *K 1 (b) 500 m*: cel care trece primul linia de sosire este sportivul *Tiscenko* (U.R.S.S.). La fete, în proba de *K 1 — 500 m* cîștigă cîlacista *Kirianova* (U.R.S.S.). În sfîrșit, reprezentanții noștri obțin încă două victorii în probele de *K 2 (b) 500 m* (prin Vernescu—Sciotnic) și *K 4 (b) 1000 m* (prin Sciotnic, Vernescu, Iacob, Rujan). Așadar, bilanțul primei zile a Regatei Snagov este următorul: *ROMANIA 4 VICTORII*, U.R.S.S. — 3, Ungaria — 1.

REZULTATE TEHNICE: K 2 — 10 000 m: 1. *România* (Pocora, Simiocenco) 44:10,3, 2 U.R.S.S. (Zemliakov, Garbacev) 44:30,7, 3. România (Ilievici, Artimov) 44:57,7; *K 1 — 10 000 m:* 1. *Țarev* (U.R.S.S.) 46:56,7, 2. Kostenko (U.R.S.S.) 46:58,4, 3. Coșniță (România) 47:49,0; *C 2 — 10 000 m:* 1. *România* (Covaliov, Calabiciov) 47:41,2, 2. U.R.S.S. (Dribes, Kaliaghin) 47:53,8, 3. Ungaria (Hingl, Cserhs) 48:02,0; *C 1 — 10 000 m:* 1. *Wichmann* (Ungaria) 51:50,0, 2. Macarenco (România) 52:02,0, 3. Butelchin (România) 52:14,5; *K 1 (b) 500 m:* 1. *Tiscenko* (U.R.S.S.) 1:51,9, 2. Vernescu (România) 1:52,4, 3. Kaptur (U.R.S.S.) 1:53,7; *K 1 (f) 500 m:* 1. Kirianova (U.R.S.S.) 2:09,2, 2. Simianskaia (U.R.S.S.) 2:09,4, 3. Liausko (U.R.S.S.) 2:11,5; *K 2 (b) 500 m:* 1. *România* (Vernescu, Sciotnic) 1:40,5, 2. U.R.S.S. (Obraztov, Kariuhin) 1:41,4, 3. U.R.S.S. (Kaptur, Kabanov) 1:43,1; *K 4 (b) 1000 m:* 1. *România* (Sciotnic, Vernescu, Iacob, Rujan) 3:12,4, 2. R.D.G. (Will, Augustin, Eibeling, Mattern) 3:13,6, 3. România (Roșca, Ivanov, Covaliov, Vorobiov) 3:15,2.

Astăzi, programul Regatei este următorul: de la ora 9 — serii eliminatorii în probele de *K 1 (b) 1000 m, C 1 — 1000 m, K 2 (f) 500 m, K 2 (b) 1000 m, C 2 — 1000 m, K 4 (f) 500 m* și *K 1 (b) 4x500 m*. Finala probei de *K 4 — 10 000 m* va avea loc la ora 12,15. După-amiază, de la ora 16, finalele celorlalte 7 probe, ale căror serii s-au disputat dimineața.

Pedeapsă meritată

TG. MUREȘ, 12 **(prin telefon).** Simbătă, judecătoria Tg. Mureș l-a condamnat pe jucătorul de fotbal ION MUREȘAN, pentru săvîrșirea infracțiunii de viol — faptă prevăzută și pedepsită de art. 197, al. 1 din Codul Penal — la 4 ani închisoare, deoarece la data de 24 iunie a.c., prin constrîngere, a avut raporturi intime cu minora K. A., în vîrstă de 16 ani. Susnumitul este menținut în continuare în stare de arest. Sentința este supusă recursului. La pronunțarea sentinței a asistat un public numeros, printre care și întregul lot de fotbaliști al echipei A.S.A. Tg. Mureș.

ANDREI SZABO coresp.

AU FOST STABILITE GRUPELE PENTRU C. M. DE HOCHEI — 1970

Congresul Ligii internaționale de hochei pe gheață a stabilit componența grupelor pentru Campionatul mondial din 1970: **grupa A** (se desfășoară în Canada): U.R.S.S., Cehoslovacia, Canada, Suedia, Finlanda, R.D. Germană; **grupa B** (în **România**): Norvegia, S.U.A., R.F. a Germaniei, Iugoslavia, Polonia, Elveția, Japonia, România; **grupa C** Austria, Italia, Danemarca, Olanda, Ungaria, Bulgaria, Franța, Anglia, Belgia.

A mai fost adoptat regulamentul de promovare și retrogradare în cele trei grupe ale C.M.

UN MARE COLOCVIU INTERNAȚIONAL

(Urmare din pag. 1)

ring Cluburilor și Automobil Cluburilor, avînd ca preocupare principală dezvoltarea turismului automobilistic, cuprinde aproximativ 80 de cluburi din diferite țări, cu un total de peste 30 de milioane de membri.

A.I.T. convoacă din timp în timp un congres internațional sub titulatura *„Timp liber și turism"* la care invită, din toată lumea, experți în problemele organizării timpului liber și a turismului.

Pînă acum, A.I.T. a organizat două congrese: la Rotterdam (în 1966) pe tema *„Dezvoltarea activităților în aer liber"* și la Florența (în 1968), avînd ca temă *„Extinderea sezoanelor turistice"*.

CE SE VA DISCUTA LA BUCUREȘTI

Cel de al III-lea congres, pe care îl va găzdui capitala țării noastre între 8 și 13 septembrie, abordează o temă mai complexă: *„Turismul individual și turismul organizat, astăzi și mîine"*. În esență se vor analiza avantajele și dezavantajele turismului neorganizat (individual) în comparație cu cele pe care le comportă turismul organizat (cu aranjamente prealabile, itinerarii fixe) atît în domeniul turismului general cît și în turismul automobilistic.

În scopul unei tratări corespunzătoare a tuturor aspectelor, tema generală a fost împărțită în patru subteme încredințate cîte unui comitet.

Subtema I se va ocupa de *„Condițiile economice care determină relațiile dintre turismul individual și cel organizat"*; subtema a II-a va trata despre *„Mijloace și modalități de transport și influența acestora asupra alegerii între turismul individual și turismul organizat"*, subtema a III-a are ca obiectiv: *„Serviciile speciale necesitate de turismul individual și cel organizat"*; în fine, subtema a IV-a va dezbate *„Atitudinea pe care o au noile categorii de turiști* (tineret, pensionari, anumite categorii de profesiuni etc.) *față de călătoriile și vacanțele individuale sau organizate"*

PERSONALITATI MARCANTE VOR CONDUCE DEZBATERILE

Comitetele care se ocupă de aceste subteme au în frunte cîte un președinte, ales dintre personalitățile cele mai marcante ale domeniului respectiv: prof. dr. inginer CESARE CHIODI, președinte de onoare al Turing Clubului Italiei și vice-președinte al A.I.T., JOHN FORD, director general al relațiilor cu străinătatea din Automobile Association (Anglia), ERIC LEGRAND, președintele A.I.T., SIMONE TAIGROS, președinta organizației Turismul Popular și a Taberelor pentru tineret din Franța.

În rîndul raportorilor se află de asemenea o serie de experți cu renume în domeniul turismului, economiei, transporturilor, sociologiei etc. ca HANS SÜSSENGUTH, director general al societății Lufthansa, contele F. ARCO, directorul general al lui International Road Federation, ROBERT LONATI, secretar general al U.I.O.O.T., J. BRITSCHGI, secretar general onorific al A.I.T., prof. dr. ROMAN LAZAREK de la Institutul de Studii Juridice și Economice al Universității din Varșovia, dr. ANTON GRASSL, președintele Federației internaționale a hanurilor pentru tineret.

Conducerea efectivă a lucrărilor congresului a fost încredințată de A.I.T. șefului Diviziunii Afacerilor Culturale a Consiliului Europei, DE PANGE.

APORTUL CERCETATORILOR ROMÂNI

În cadrul dezbaterilor, cercetătorii români în problemele turismului și ale activităților adiacente, își vor aduce și ei contribuția pe care o dorim cît mai substanțială. Vor prezenta raporate: dr. O. SNACK, director adjunct al Direcției studii și conjunctură din O.N.T. (subtema I), ing. V. IORDĂCHESCU, secretar general al A.C.R. (subtema a III-a), E. NICOLESCU, consilier la O.N.T. (subtema a IV-a).

Lucrările Congresului se vor desfășura în Sala Palatului Republicii Socialiste România. Ele vor reuni pe reprezentanții a circa 80 de Automobil și Turing Cluburi naționale și ai unui număr aproximativ egal de organizații și instituții internaționale în frunte cu U.N.E.S.C.O., precum și numeroși ziariști străini.

Comitetul național de organizare a congresului, prezidat de AL. SOBARU, președintele A.C.R. și al Colegiului O.N.T. se preocupă nu numai de buna pregătire a desfășurării lucrărilor propriu-zise, ci și de alcătuirea unui program cît mai interesant pentru oaspeți.

Totodată se află în pregătire o expoziție de fotografii turistice, o emisiune filatelică, un set de diapozitive înfățișînd principalele atracții turistice ale țării etc.

„Apreciind cinstea ce i s-a făcut prin alegerea sa ca gazdă a congresului — spunea în cursul unei declarații făcute presei, ing. V. Iordăchescu, secretarul general al A.C.R. — *Automobil Clubul Român va depune toate eforturile pentru ca această manifestare de larg ecou să se desfășoare în condiții optime pentru a constitui un succes de prestigiu nu numai pentru noi, organizatorii, dar și pentru țara noastră"*.

FOTOGRAFIA SĂPTĂMÎNII

Spune o vorbă bătrînească: „Din stejar, stejar răsare!" Parafrazînd-o am putea adăuga „...și din sportivi alți sportivi!". Iată în fotografia alăturată și o ilustrare a afirmației noastre. Deși are numai 4 ani, micuța Kerstin știe să execute destul de corect — și cu un zîmbet strengăresc — acest stînd pe mîini. Este drept, are un bun antrenor în persoana lui „tăticu", binecunoscutul gimnast Gerhard Dietrich din clubul berlinez Vorwärts și unul din protagoniștii exercițiului la cal cu mînere din ediția varșoviană a campionatelor europene masculine, în care a ocupat locul IV.

Foto: ADN — Zentralbild

JUDO LA LUMINA REFLECTOARELOR

● ROMÂNIA — CEHOSLOVACIA

Pe terenul Olimpia din Constanța va avea loc astă-seară, de la ora 20, o atractivă competiție internațională de judo. Pe patrulaterul din latex, echipele României (A și B) vor primi replica puternicei reprezentative a Cehoslovaciei. Iată formațiile: România A: cat. 63 kg E. Georgescu, cat. 70 kg Gh. Vasile, cat. 80 kg I. Herman, cat. 93 kg D. Morariu, cat. +93 kg D. Lepădat; România B (în ordinea categoriilor): D. Georgescu, Z. Macridin, A. Gostian, D. Cristof și Gh. Martiș; **Cehoslovacia:** I. Simsa, P. Reznicek, J. Bezstarosti, V. Sistek și J. Miricka.

Partidele vor fi conduse de arbitrul internațional Jan Reysser (Cehoslovacia).

Turul ciclist al Franței:

„RECIDIVA" AGOSTINHO!

În etapa a 14-a a Turului Franței, La Grande Motte-Revel (234,5 km), portughezul Joaquin Agostinho a reușit pentru a doua oară să termine victorios ca urmare a unei evadări solitare, cronometrat în 6h 59:53, cu un avans de 1:18 asupra olandezului Beugels. Partea superioară a clasamentului general individual a rămas neschimbat: Merckx — lider.

TREI CATEGORII DE JUCĂTORI DE TENIS

Congresul Federației internaționale de tenis a hotărît să recunoască trei categorii de jucători: „amatori", „jucători" (players) și „profesioniști sub contract" (touring pro). Toți acești jucători vor fi puși sub autoritatea directă a federațiilor naționale și a federației internaționale.

PE SCURT ● PE SCURT

ATLETISM. — Helsinki. Prăjină: W. Nordwig (R.D.G.) 5,35 m; suliță: J. Kinnunen (Fin.) 85,40 m.

HALTERE. — Kiev. La cat. grea: Nikolai Mironenko 188,500 kg. la „împins" (performanță superioară recordului mondial).

NATAȚIE. — Santa Clara (S.U.A.). 400 m liber (f): Debbie Meyer (S.U.A.) 4:26,4; 400 m liber (m): H. Fassnacht (R.F.G.) 4:08,2 (nou record european); 100 m spate (f): Kaye Hall (S.U.A.) 1:07,1; 100 m spate (m): R. Mathes (R.D.G.) 58,5; 100 m fluture (f): Andrea Gyarmati (Ungaria) 1:06,6; 100 m fluture (m): M. Spitz (S.U.A.) 55,6 (rec mondial egalat).

HANDBAL. — Offenbach (R.F.G.): R.F. a Germaniei—Elveția 24—12 (11—5).

CICLISM. — Karl Marx-Stadt. R.D. Germană — Olanda 8—8 (pe velodrom). 1 000 m (start de pe loc): Koopman (Ol.) 1:12; urmărire ind. (4 000 m): V. der Ruit (Ol.) 4:56,3; urmărire echipe (4 000 m): R.D.G. 4:39,2; tandem: Geschke, K. Richter (R.D.G.); viteză: Geschke

TENIS. — Baastad. Țiriac — Lala (Cehosl.) 6—4, 6—4, 6—3; Mulligan — Năstase 6—4, 8—6, 6—0; Santana — Lundquist 6—3, 2—6, 7—5, 3—6, 6—2; Kodes — Rodriguez 6—4, 6—2, 6—4; Dublin, Pilici — Emerson 4—6, 7—5, 6—3 (semifinală): Düsseldorf. Sferturi de finală: Kuhnke—Iovanovici 6—3, 3—6, 6—4, 6—1; Baranyi — Holecek 6—1, 6—3, 6—1.

PARANA, EDSSON, NENE, ZE ROBERTO ȘI BABA OASPEȚII BUCUREȘTIULUI CU SAO PAULO F. C.

Ieri, spre ora prînzului, atmosfera silențioasă ce domnea în holul hotelului „Ambasador" a fost brusc tulburată de apariția unor tineri gălăgioși (în treninguri!). Prezența lor în lumea elegantă din holul acestui mare hotel bucureștean a șocat însă numai cîteva clipe. Adică pînă s-a aflat că sînt fotbaliștii celebrei echipe SAO PAULO F.C. Plăcuta surpriză oferită de posibilitatea obținerii unui autograf a fost cu atît mai mare cu cît formația braziliană se găsește în acest turneu cu întregul și valorosul său efectiv.

Prin intermediul d-lui P. DIAZ, amabilul conducător al delegației, am fost informați că Sao Paulo FC va prezenta publicului din România echipa sa standard, clasată (deocamdată! — cum ține să ne sublinieze dl. Diaz) pe locul trei, după **F.C. Santos** și **Palmeiras** în turneul final al campionatului statului Sao Paulo. Din formația oaspe fac parte extremul dreapta PARANA, care a jucat în echipa Braziliei la C.M. din Anglia, portarul PICASSO, selecționat de 5 ori în reprezentativa braziliană, fundașul dreapta EDSSON, achiziționat recent de la Corinthians și component al selecționatei naționale, halful stînga NENE și extremul stînga BABA, verificați recent de SALDANHA, noul antrenor al echipei Braziliei, într-un meci cu reprezentativa Paraguayului și stoperul SURANDIR, de asemenea, folosit în jocul Braziliei — Peru. În formația „paulista" mai activează CLAUDIO și ZE ROBERTO, ambii componenți ai reprezentativei olimpice a Braziliei. Antrenorul lui Sao Paulo F.C., **Diode Gomez LAMEIRO**, ne-a declarat că deplasînd în Europa formația cea mai bună, dorește să obțină numai victorii. În Suedia, începutul a fost făcut...

Ziarul „Informația", str. Mihai Eminescu nr. 64—66, București

40368

PROLETARI DIN TOATE ȚĂRILE, UNIȚI-VĂ!

Redacția și administrația: str. Vasile Conta nr. 16, tel. 11.10.05, interurban 72 și 286. Telex sportrom buc. 180.

sportul

4 pagini 30 bani

Anul XXV — Nr. 604 (6038) ZIAR AL CONSILIULUI NAȚIONAL PENTRU EDUCAȚIE FIZICĂ ȘI SPORT Luni 14 iulie 1969

O FRUMOASĂ VICTORIE A ATLETELOR

ROMÂNIA — CEHOSLOVACIA 73—62

POIANA BRAȘOV, 13 (prin telefon de la trimisul nostru). — Ploaia torențială care a căzut, fără întrerupere, în ultimele zile, ca și frigul de necrezut în acest mijloc de iulie (abia cîteva grade peste 0) au pus la grea încercare pe participantele la tradiționala întîlnire dintre echipele feminine de atletism ale României și Cehoslovaciei, dar și pe arbitri, antrenori și spectatori. Aceștia din urmă merită, poate, un cuvînt în plus de apreciere, căci, în ciuda timpului hain, s-au prezentat în număr destul de mare la stadion. Acești iubitori ai atletismului, localnici și turiști din alte țări, aflați la Poiana Brașov, au fost însă răsplătiți pentru atașamentul lor față de acest sport, atletele apărîndu-și cu maximum de energie șansele, chiar în aceste condiții vitrege de concurs.

N-a lipsit mult, de altfel, ca întrecerile să fie contramandate, din cauza timpului cu totul nefavorabil. Abia duminică dimineața, oficialii

Romeo VILARA

(Continuare în pag. a 2-a)

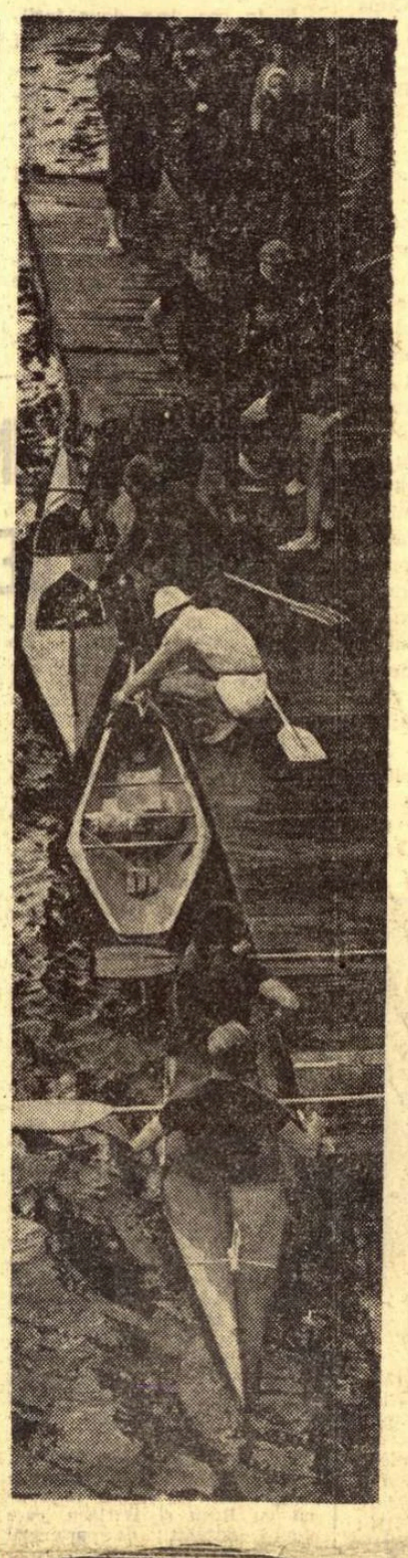

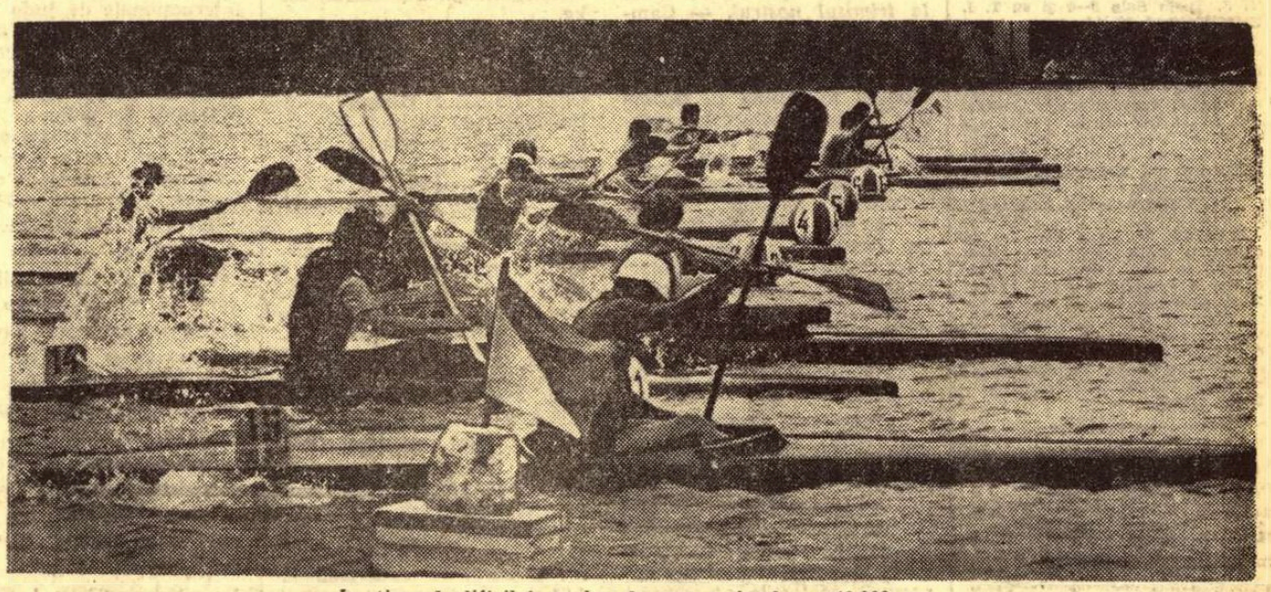

In timpul dificilei probe de canoe fond — 10 000 m

REGATA INTERNAȚIONALĂ SNAGOV — EXCELENTĂ REPETIȚIE DE AMPLOARE PENTRU CAMPIONATELE EUROPENE

Întrecerile din ziua a doua a „Regatei Snagov" s-au desfășurat pe un timp rece, cu ploaie și vînt. **„Vreme ca la noi, în Finlanda..."** ne mărturiseau sportivii nordici, singurii care într-adevăr s-au simțit în... apele lor. Cînd însă arbitrul internațional Otto Tomiuc a dat primul start în seriile eliminatorii, frigul parcă ne-a mai părăsit: începusem să urmărim pasionantele probe ale frumosului matineu sportiv susținut de caiaciștii și canoiștii celor 10 țări participante la această mare competiție.

Așadar, start în seria întîi a probei de K 1 (b) 1 000 m. Încă de la plecare, sportivul sovietic Țarev atacă puternic, se impune pînă la jumătatea cursei, dar pierde pe linia de sosire. Cîștigă, astfel, vitezistul cehoslovac Mara. Pe locul trei, adică finalist în această probă — reprezentantul țării noastre Ion Terente. Campionul olimpic, mondial și european Șaporenko (U.R.S.S.) iese învingător în seria a II-a a acestei probe — după el plasîndu-se Heinroth (R.D.G.) și Mașev (Bulgaria) — iar compatriotul său Tișcenko ocupă locul întîi în seria a treia, urmat de Will (R.D.G.) și Irimia (România).

Acum este rîndul canoiștilor de la simplu 1 000 m să-și desemneze finaliștii. Iată ordinea sosirii în seria întîi eliminatorie: 1. Sidorov (România), 2. Wichmann (Ungaria), 3. Ditcov (România). În manșa următoare a eliminatoriilor evoluează mai mulți ași ai pagaei — campionul nostru olimpic Patzaichin, cehoslovacul Ctvrtecka, sovieticul Prokupeț. Aceasta va fi și ordinea sosirii în cursă, Patzaichin reușind — în stilul său... olimpic — să conducă autoritar, de la start pînă în final. În sfîrșit, în ultima serie pe primul loc: Fedulov (U.R.S.S.), urmat de Maxim și Butelchin (ambii România).

Față de întrecerile din prima zi, duminică dimineață am avut satisfacția să vedem 5 echipaje românești calificate în finala probei feminine de K 2 500 m: Serghei — Evdochimov și Dumitru — Lovin (seria I), Cuciuc — Cichi (s. II), Lauer — Angelescu și Roman — Timofte (s. III). Fetele noastre au avut o evoluție bună și în seriile probelor de K 4 500 m: două locuri I prin Serghei, Lauer, Angelescu, Evdochimov, respectiv Dumitru, Lovin, Comișan, Berbecel. Cum era și de așteptat, vom avea reprezentanți și în finalele de la K 2 (b) 1 000 m — Sciotnic, Vernescu și alții, C 2, 1 000 m, K 1 (b) 4x500 m.

Întrecerile de după-amiază — **cele opt finale** — s-au desfășurat pe un timp ceva mai bun, dacă avem în vedere ploaia (dar nu și vîntul) care a încetat. La **K 4 — 10 000 m** primii care trec linia de sosire sînt sportivii sovietici, urmați de echipajele noastre Pocora, Coșniță, Terente, Simiocenco și Roșca, Smul, Zabara, Macarenco. Vor urma alte șapte finale în care reprezentanții noștri nu reușesc să cucerească nici un loc întîi. Patzaichin, bunăoară, se clasează pe locul 7 în cursa de **C 1 — 1000 m**, acuzînd

Vasile TOFAN

(Continuare în pag. a 2-a)

RUGBY

Chiar cineva nefamiliarizat cu intimitățile rugbyului este, totuși, frapat de un anumit halou afectiv care înconjoară lumea acestui sport. Dacă fotbalul este jocul cel mai iubit de către privitori, avem impresia că rugbyul deține un alt superlativ, fiind sportul căruia cei ce-l practică, nu cei ce asistă, îi închină dragoste și credință. Devotamentul rugbystului pare făcut din cel mai pur cristal sufletesc. Numai astfel se poate explica adeziunea totală a unor superbi atleți, dotați și pentru sporturi cu mai mare audiență la public, cu mai lesnicios acces la caleașca faimei, rămași imuni la orice chemări tulburătoare, hotărîți să nu părăsească cetatea rugbyului, unde viața are asprimi de rocă. Refuzul echivalează aproape cu încăpățînarea de a rămîne pe o banchiză arctică, atunci cînd ți se oferă alternativa să trăiești în insula Capri. Ce alchimie sufletească declanșează în sufletul preoților săi acest joc aflat pe vremuri într-o legătură siameză cu fotbalul, nu știm! Știm numai că această luptă de centauri (am numit rugbyul) a fost și este leagănul sportivității pure. Dacă adversarii dintr-un joc de rugby nu s-ar înfrunta cu loialitate, cu demnitate inflexibilă, s-ar ajunge, în fiecare clipă, la brutalitate și strivire fizică. Nici n-ar fi fost posibil ca fair-play-ul să se nască altundeva pe meleagurile sportului. Rugbystul nu poate fi imaginat altfel decît ca un om dintr-o bucată, de o simplitate sufletească însoțită de mari profunzimi, puternic, dar cenzurat în forța lui, acreditat oricînd prin onoare și prin încredere apriorică în noblețea luptei sportive. Moravurile rugbyului slefuiesc calități de bazalt sufletesc. Prin tradiție, este interzis atleților lui să se lamenteze atunci cînd sînt loviți. N-am văzut niciodată un rugbyst scălămbăindu-se de durere, exhibiție penibilă prin perimetrul altor sporturi. El rezistă, rezistă, rezistă! Suferințele interioare nu se văd, din afară zărindu-se numai o demnitate statornică. Printre prieteni e bine să avem întotdeauna și un atlet de rugby. Oameni ca ei au harul amiciției profunde.

Aceste coloane de valori morale, proprii sportului cu balonul turtit și porți cu geometrie ciudată, susțin și existența rugbyului nostru. De mai bine de 10 ani el se înfruntă cu toate cetățile rugbystice de pînă la Canalul Mînecii și învinge deseori. Chiar cu cel francez — un rugby monumental, ridicat pe 1 000 de cluburi și pe vreo 200 000 de jucători — se află într-un onorabil echilibru de victorii, înfrîngeri și egalități, deși celor 200 000 de jucători le servesc replica numai 2 000. Rugbyul nostru nu este răsfățat; au existat perioade cînd il ploua în casă și se credea că umbra mediocrității va pune multă vreme stăpînire pe el. Temeiurile păreau îndreptățite. Dar, de fiecare dată, rugbyul nostru a fost salvat de energiile dinăuntru. Talentul și devotamentul celor aflați pe mica planetă a rugbyului românesc au surmontat acele 100 de trepte care ne separă de rugbyul francez pe scara volumelor. Victorii în întîlniri amicale, biruință (repetată) în „Cupa campionilor europeni", locul prim în „Cupa Națiunilor" — iată tot atîtea confirmări și reconfirmări. Jocul în 15 nu trebuie să rămînă la noi și mai departe în postura de copil vitreg, obligat să compenseze la nesfîrșit doar cu energia iscată din pasiune. Iată impulsul ce ne-a făcut să amintim de acea lume minunată a rugbyului nostru, care iubește admirabil o minge venită parcă din poveste.

Romulus BALABAN

ASTĂZI, PRIMUL START ÎN CRITERIUL ZIARULUI „SPORTUL"!

- **O întrecere așteptată cu interes**
- **Înscrierile încep la ora 16**
- **La ora 17 — primul start! Ce traseu preferați: str. Cîmpinei sau bd. Leontin Sălăjan?**
- **Maeștrii sportului Dan Popovici și Ion Stoica, foștii campioni ai țării N. Grigore și D. Panaitescu așteaptă să răspundă la întrebările voastre**
- **Marile premii — „Sportul", TAROM, UCECOM, „Dezrobirea" Brașov, A. S. Loto-Pronosport — vor răsplăti pe performeri**
- **Astăzi puteți începe drumul spre culmile măiestriei sportive**
- **Vreți să călcați pe urmele idolilor voștri sportivi Marin Niculescu, Gabriel Moiceanu, Jacques Anquetil, Eddy Merckx? Veniți azi la startul Criteriului ziarului „Sportul"!**

În sfîrșit, ziua atît de așteptată a sosit! Astăzi, cele două trasee ale Criteriului ziarului „Sportul" — situate în două centre diferite ale Capitalei, primul în str. Cîmpinei, în apropierea Arcului de Triumf, cel de-al doilea în Bd. Leontin Sălăjan, din cartierul Balta Albă — vor fi luate cu asalt de micii cicliști ai Bucureștiului, de cei care doresc să-și sporească bucuriile vacanței participînd la o mare întrecere sportivă rezervată școlarilor.

Fără îndoială, atunci cînd a primit în dar bicicleta, fiecare dintre voi s-a visat un mare campion al șoselelor. Numele lui Marin Niculescu Gabriel Moiceanu, Vasile Burlacu, ale așilor mapamondului Jacques Anquetil și Eddy Merckx au fost împrumutate (cu rîndul!) de majoritatea celor ce în joacă își dispută înflăcărate curse pe stradă sau pe aleile parcurilor. Pentru cei mai talentați dintre voi, visul poate deveni realitate. Pentru aceasta, trebuie însă să luați parte la întreceri adevărate, cum este — de pildă — Criteriul ziarului „SPORTUL", competiție școlărească de anvergură consacrată celui de al X-lea Congres al Partidului.

Astăzi, la ora 16, arbitrii își vor lua locul pe cele două trasee și vă vor aștepta să

(Continuare în pag. a 2-a)

La pontonul de sosire, cîntărire a bărcilor și... premiere
Foto: AUREL NEAGU

FOTBAL • FOTBAL • FOTBAL • FOTBAL • FOTBAL • FOTBAL

Portarul Țacalete (Știința) a reținut de astă dată balonul (Fază din meciul Metalul Tîrgoviște — Știința Bacău)

ECHIPELE PROMOVATE ÎN DIVIZIA B

sportul ÎN VIZITĂ LA DINAMO BUCUREȘTI ȘI PETROLUL PLOIEȘTI

(REPORTAJ PE VALEA PRAHOVEI)

„ULTIMA ORĂ"

ȘTIRI ȘI INFORMAȚII DIN LUMEA FOTBALULUI NOSTRU

ÎN PAGINA a III-a:

REVANȘĂ CATEGORICĂ A POLOIȘTILOR DIN R. D. GERMANĂ

4-0 (0-0, 3-0, 1-0, 0-0) în al doilea meci!

Față de aspectul primei întîlniri, rezultatul meciului de ieri dintre selecționatele de polo ale României și R.D. Germane pare o reală surpriză. La revanșă, oaspeții au jucat mai bine (dar nicidecum la valoarea maximă), iar reprezentanții țării noastre au fost de nerecunoscut, pierzînd întrecerea la un scor categoric. După fluierul final al arbitrului J. Brandes, tabela de marcaj indica scorul de 4—0 (0—0, 3—0, 1—0, 0—0) în favoarea jucătorilor germani, diferență care putea fi mult mai mare dacă Chețan nu ar fi apărat excelent în primul „sfert".

Chiar din primele minute, poloiștii din selecționata R.D. Germane s-au instalat în jumătatea de teren adversă. Mai rapizi și mai incisivi de această dată ei și-au creat multe situații favorabile lămurite în ultimă instanță de apărătorul butului românesc. Mai întîi, Schüller a șutat puternic, Chețan a respins la Lange, care a reluat din fața porții în bară; apoi același Lange, Schlenkrich, Zein și din nou Schüller au tras din poziții clare, dar portarul românilor a fost mereu la post. Chiar și în momentele cînd ne-am aflat în inferioritate numerică (prin eliminarea lui Firoiu), Chețan a reținut mingea plasată de Herzog.

Cea de a doua repriză a fost catastrofală pentru „7"-le nostru. Tactica aleasă de antrenorii noștri — o zonă foarte strînsă — avea să se dovedească fatală, și foarte curînd Herzog, scăpat singur în colțul stîng al porții, a deschis scorul. Am avut imediat posibilitatea să resta-

(Continuare în pag. a 2-a)

Zein (nr. 9) și Firoiu (nr. 3) în luptă pentru balon Foto: A. NEAGU

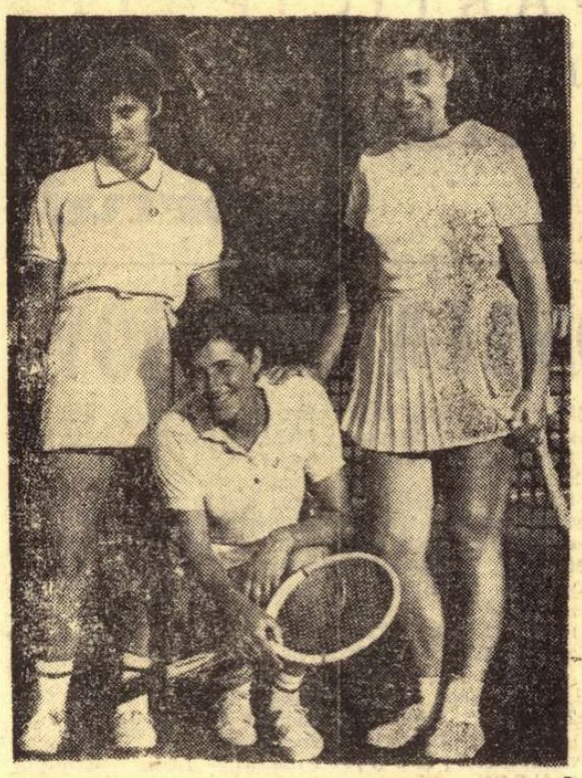

Trio-ul noilor campioane balcanice: Iudith Dibar, neînvinsă în această competiție, încadrată de Eleonora Dumitrescu (stînga) și Julieta Boboc.

JOCURILE BALCANICE DE LA ISTANBUL

TENIS:

- **Reprezentativa feminină a țării noastre pe primul loc**
- **Băieții — un merituos loc II**
- **În ultima zi: România — Bulgaria (f) 3—0; România — Iugoslavia (m) 2—1**

TIR:

- **Echipa României — campioană la talere aruncate din șanț**
- **Gheorghe Florescu a reușit eventul**

(Amănunte în pag. a 4-a)

JOCURI AMICALE INTERNAȚIONALE DE HANDBAL

● **Echipa feminină de handbal Mureșul Tg. Mureș a întreprins un turneu de patru jocuri în Cehoslovacia, obținînd tot atîtea victorii : cu Start Nove Zamky 9—7, cu Zemaske Kostolany 18—8, cu T. J. Tuslo Sala 9—8 și cu T. J. ZKL Mokrad 16—14.**

C. ALBU-coresp.

● **Handbalistele de la Liceul nr. 2 Brașov s-au deplasat la Budapesta pentru a întreprinde un turneu de mai multe partide. Ele au învins echipa Landerthehnicum cu 8—6 și 11—0, iar formația B.A.C. cu 8—3 și 4—3. Tinerele jucătoare din Brașov au lăsat o bună impresie.**

C. GRUIA-coresp. principal

● **La Tg. Mureș a avut loc de curînd o dublă întîlnire internațională în care selecționata masculină a orașului a jucat cu Ch. Z. Litvinov. În primul joc, disputat sîmbătă seara, gazdele au învins cu 23—11 (12—4). În cea de a doua partidă, care a avut loc duminică dimineața, victoria a revenit tot handbaliștilor mureșeni: 25—12 (14—9).**

Dispute echilibrate în „Cupa Munților" la orientare turistică

Cabana DURĂU (prin telefon). — Cea de a XII-a ediție a concursului internațional de orientare turistică „Cupa Munților — Victor Măciucă" a debutat pe o vreme răcoroasă cu ceață și ploaie, elemente care au mărit, fără îndoială, dificultățile înfruntate de cei aproape 150 de concurenți.

În afara celor 41 de echipe din țară au mai luat startul sportivi din Bulgaria, R.D. Germană și Ungaria. Probele individuale, programate în prima zi pe trasee cu multe denivelări au prilejuit dispute echilibrate.

Proba masculină, desfășurată pe 10 km cu o diferență de nivel de 810 m și cu un timp acordat de 420 minute, a fost cîștigată de Roland Varga (Tractorul Brașov) în 138:54,0. Următorii doi clasați au venit la un interval de numai un minut după învingător. Ei sînt Ortwin Lexen (Rulmentul II — Brașov) cu 139:51,0 și Janos Söter (Ungaria) cu 139:54,0.

Proba feminină, la fel de disputată, a revenit sportivei Ana Petrova (Bulgaria) care a parcurs cei 7,600 km (diferență de nivel : 600 m) în 141:32. Ea a fost urmată de Irma Berseck (Ungaria) cu 141:35 ; 3. Piroska Szabo (Metalul roșu—Cluj) 143:55.

Proba de ștafetă pe echipe s-a desfășurat pe o ploaie torențială însoțită de vînt în rafale. Traseul, parcurs de cîte 3 schimburi (unul feminin și două masculine), a măsurat 21,4 km și a avut o diferență de nivel de 1810 m. Pe primul loc s-a clasat reprezentativa Ungariei care a dispus de o echipă omogenă (F. Korenky, J. Söter, G. Wajda). Timp : 370:14,0. Pentru locurile următoare s-a dat o luptă strînsă între Dumbrava—Sibiu (R. Desa, R. Gutt, G. Schunschning) și a doua formație a A.S. Rulmentul—Brașov. Sibienii au ocupat locul II cu 400:42,0 iar brașovenii au terminat pe locul III cu 403:57,0.

D. DUMITRESCU — coresp.

GH. MINCU (DINAMO) A CORECTAT RECORDUL NAȚIONAL LA CATEGORIA SUPERGREA

CLUJ, 13 *(prin telefon, de la trimisul nostru).* — Campionatele naționale de haltere rezervate seniorilor s-au încheiat cu un bilanț destul de modest. În ultima zi, Gheorghe Mincu, la categoria supergrea, și-a depășit recordul la total, realizînd 472,5 kg. cu două kilograme peste recordul național. Acesta a fost cel de-al treilea record la seniori, în decurs de trei zile, iar la juniori bilanțul s-a încheiat cu cinci recorduri naționale, ultimele două fiind realizate de Vasile Deac (Sibiu) la supergrea : 102,5 kg la smuls și 130 kg la aruncat.

La categoria semigrea, Marin Cristea, favoritul întrecerii, accidentat la braț, a fost nevoit să iasă din concurs, dîndu-i posibilitatea lui Gh. Teleman să cucerească titlul de campion. Conform așteptărilor, la categoriile grea și supergrea, victoriile au revenit fără dificultate lui Spiridon Herghelegiu, și, respectiv, lui Gh. Mincu. Iată rezultatele :

CAT. SEMIGREA *1. Gh. Teleman* (Dinamo Buc.) 430 kg, Ion Csete (C.S.M. Cluj) 365 kg, 3. Viorel Dinu (Steaua) 360 kg, 4. Ilie Mirsu (Rapid) 357,5 kg, 5. Mihai Toma (Steagul roșu Brașov) 347,5 kg, 6. Nicolae Renghea (Metalul) 335 kg.

CAT. GREA : *1. Spiridon Herghelegiu* (C.S.M. Cluj) 435 kg, 2. Olimpiu Pop (C.S.M. Cluj) 375 kg, 3. Ștefan Mate (Steagul roșu Brașov) 365 kg, 4. Vasile Olteanu (Olimpia Buc.) 362,5 kg, 5. Mugur Saranciuc (Progresul) 357,5 kg, 6. C. Popescu (Steaua) 255 kg.

CAT. SUPERGREA : *1. Gh. Mincu* (Dinamo Buc.) 472,5 kg, 2. Iosif Vlădăreanu (Olimpia) 410 kg, 3. Nicolae Băncilă (Rapid) 370 kg, 4. Augustin Culici (Dacia Oradea) 357,5 kg, 5. Vasile Deac (Sibiu) 332,5 kg, 6. Gheorghe Sîrbu (C.S.M. Cluj) 332,5 kg.

Ion OCHSENFELD

După terminarea campionatelor a avut loc un concurs de culturism. Pe primele locuri s-au clasat A. Parnavelas (Dacia Oradea) la cat. pînă la 1,64 m, și V. Cato (C.S.M. Cluj) la cat. peste 1,64 m.

MIERCURI — ÎNTÎLNIRE INTERNAȚIONALĂ

Miercuri după amiază, cu începere de la ora 17, în sala Progresul din str. Dr. Staicovici, echipa Progresul va întîlni formația poloneză URSUS.

CUPA LITORALULUI LA JUDO

ECHIPA CEHOSLOVACIEI A CUCERIT TROFEUL

CONSTANȚA, 13 (prin telefon, de la trimisul nostru). — Prima ediție a competiției internaționale de judo „Cupa Litoralului", găzduită de Palatul sportului din localitate, a reunit la start reprezentativele României (A și B) și puternica formație a Cehoslovaciei. Echipa oaspe, care ocupă un loc de frunte în ierarhia europeană, a cucerit trofeul. Triunghiularul a început cu întîlnirea România A — Cehoslovacia. La prima categorie, 63 kg, ambii judoka — E. Georgescu și J. Simsa — au intrat prudenți pe patrulater, evitînd procedeele tehnice. În final, a fost dictat un echitabil rezultat de egalitate.

În continuare, la categoria 70 kg, P. Reznicek a încheiat în mai puțin de un minut disputa sa cu Gh. Vasile, printr-un spectaculos ippon. La categoria 80 kg, I. Herman și J. Bezstarosti au încheiat la egalitate un duel pasionant. Ultimele două partide, de la categoria 93 și +93 kg, au fost cîștigate de oaspeți : V. Sistek și, respectiv, J. Miricka — prin superioritate tehnică, întrecîndu-i pe S. Morariu și D. Lepădat. Rezultatul acestei confruntări a fost, astfel, favorabil echipei oaspe, cu 4—1.

Și în cea de-a doua întîlnire, formația Cehoslovaciei și-a impus superioritatea, întrecînd echipa secundă a țării noastre cu 3½—1½. Disputa dintre echipele românești a luat sfîrșit cu scorul de 3½—1½ în favoarea primei garnituri.

Marți seara vor avea loc, tot la Constanța, partidele revanșă.

Costin CHIRIAC

Muscelul Cîmpulung — Motor Görlitz 14 — 6, la box

Duminică, la Cîmpulung Muscel, s-a disputat meciul de box dintre echipele Muscelul și Motor Görlitz (RDG), la capătul căruia victoria a revenit localnicilor cu scorul de 14—6. Cele mai frumoase partide le-au furnizat perechile A. Pițigoi — Frantz Siegfried și Matei — W. Lucaci, primii cîștigînd la puncte.

Celelalte rezultate : N. Manea b.p. J. Eich ; I. Rădulescu b.p. M. Kupe ; A. Simion b. k.o. 1 W. Scharow ; P. Hartman b.p. G. Dumitrescu ; A. Havrig b.p. I. Voicilă ; G. Maidan egal cu H. Mahler ; V. Petcu egal cu K. Ballin ; A. Iancu b. ab. 2 E. Steinborn.

D. RĂDULESCU, coresp.

● Cu prilejul recentei ședințe a Comitetului F. R. Box a fost reorganizat Biroul federal al forului de specialitate, care are următoarea alcătuire: Gheorghe Guriev (președinte), Augustin Stroian și Ion Tudosiu (vicepreședinți), Cristea Petroșeneanu (secretar general), Ștefan Brutaru, Ion Gheorghe, Gheorghe Zamfirescu, Ion Popa, Victor Tocariu, Petre Radovici, Gheorghe Paisie, Constantin Mirea, Alexandru Vladar (membri). Au fost eliberați de sarcini din cadrul Biroului F. R. Box, tovarășii Octavian Negrea și Paul Ochialbi (la cererea acestuia).

CONSTANTIN GRIGORE (DINAMO) CAMPION DE FOND AL ROMÂNIEI

Brașov, 13 (prin telefon, de la trimisul nostru). — De vineri, ploaia n-a mai încetat. Sîmbătă noapte, arbitrii au avut o lungă consfătuire, la capătul căreia au comunicat schimbarea traseului : cicliștii nu vor mai escalada Pîrîul Rece, ci vor rula pînă dincolo de Șercaia, se vor întoarce, urmînd ca învingătorul să fie desemnat la capătul a 120 km, după urcușul din Poiana Brașov. Juniorii (cei mari — 70 km, cei mici — 40 km) au fost dirijați și ei pe șoseaua spre Sibiu.

Seniorii — obsedați de dorința unei clasări onorabile, care să le asigure un loc în națională sau la startul întrecerilor internaționale ce vor avea loc în curînd la noi — au făcut, literalmente, risipă de energie. Prima evadare s-a produs înainte de Perșani, la cîțiva kilometri de la plecare. Autorii ei : Ștefan Cernea și Andrei Suciu (Steaua), Constantin Grigore și Alexandru Sofronie (Dinamo). Acest cvartet ofensiv și-a asigurat la un moment dat un avans de aproape 2 min. Lupta cu vîntul puternic le-a măcinat, însă, forțele și la întoarcere (km 53) mai aveau doar 55 s față de un grup de 12 rutieri, condus de N. Ciumeti. În această vînătoare, Grigore et Co. au mai rezistat 10 km, după care au cedat presiunii urmăritorilor.

Pe urcușul de la Vlădeni, Miculan rămîne din grupul avansat. El va reveni împreună cu Rusu și Burlacu, care s-au despărțit de partenerii din pluton și, după un rulaj în forță de 25 km, au ajuns din nou pe primul plan al cursei. Între timp, însă, au fugit din acest grup V. Tudor și Șt. Cernea. Protejați de dinamoviști (siguri că omul lor îl va învinge pe Cernea), cei doi realizează în 10 km un avans de cca 500 m. Fr. Gera, omul care n-a reușit să se realizeze în ultimele sezoane, atacă furibund, dar este talonat de V. Selejan și I. Cosma II. Trioul recuperează din distanță și face — la intrarea în Brașov — joncțiunea cu cuplul Tudor—Cernea. Cei cinci atacă serpentinele spre Poiană. Spre surprinderea tuturor, din urmă apare — venind ca o locomotivă sub presiune — Constantin Grigore. La ultima serpentină dinaintea sosirii, Grigore se detașează irezistibil și cîștigă campionatul.

Clasament final : 1. CONSTANTIN GRIGORE **(Dinamo)** — a parcurs 120 km în 3 h 20:10 (medie orară 36,060 km) — **campion al României,** 2. **V. Selejan (Dinamo),** 3. **Fr. Gera (Steaua),** 4. V. Tudor (Dinamo) — același timp, 5. I. Cosma II (Dinamo) 3 h 20:20, 6. St. Cernea (Steaua), 3 h 20:26, 7. N. Ciumeti (Dinamo) 3 h 21:02, 8. N. David (Mureșul Tg. Mureș), 9. C. Ciocan (Dinamo), 10. V. Burlacu (Steaua) — același timp.

Juniori mari : 1. **I. SELEJAN (C.S.M. Cluj)** — a parcurs 70 km în 2 h 02:31, (m. o. 34,426 km) — **campion al României,** 2. **N. Gavrilă (Steaua),** 3. **N. Hrisoveri (C.S. Brăila),** 4. I. Ajochin (Șc. sp. 2 Buc.), 5. Z. Ajtai (Mureșul Tg. Mureș) — același timp, 6. C. Tudoran (C.S. Brăila) 2 h 02:35.

Juniori mici : 1. VASILE MIU (Șc. sp. nr. 3 Buc.) — a parcurs 40 km în 1 h 13:11 (m. o. 35,200) — **campion al României,** 2. **T. Drăgan (Voința Buc.) 1h 13:47,** 3. **A. Ardeleanu (Dezrobirea Brașov)** 1 h 14:01, 4. I. Gavrilă (Steaua) 1 h 14:20, 5. Tr. Repede (C.S.M. Cluj), 6. V. Budea (Dezrobirea Brașov) — același timp.

Hristache NAUM

Criteriul ziarului Sportul

(Urmare din pag. 1)

vă înscrieți pe listele de start. Federația de specialitate a avut grijă să vă onoreze delegîndu-i pe cei mai buni arbitri, pe cei care au oficiat în recent încheiatul „Tur al României", în frunte cu Octavian Amza, cel care cu doi ani în urmă a primit la Roma înalta calificare de arbitru al Uniunii Internaționale de Ciclism. Alături de ei, maeștrii sportului, prof. Ion Stoica și prof. Dan Popovci, foștii campioni ai țării, prof. Nicolae Grigore și Dragoș Panaitescu vă vor aștepta pentru a vă da consultații tehnice și pentru a selecționa pe cei mai buni dintre voi în secțiile de performanță.

La ora 16 încep, așadar, înscrierile. La ora 17 se dă primul start. Fiecare serie cuprinde cîte 15 concurenți. Primii trei clasați în serii se califică pentru semifinalele și finalele traseului, ce vor avea loc vineri. Ceilalți își mai pot încerca o dată puterile miercuri.

Fiecare dintre voi poate aspira la premiile oferite de ziarul „SPORTUL" ! Învingătorilor le vor fi publicate fotografiile în ziar, cei 4 cîștigători pe Capitală vor fi invitați de Marin Niculescu și Gabriel Moiceanu la un dejun (prilej și pentru a cunoaște cîte ceva din drumul parcurs de ei spre piscurile măiestriei sportive), iar primilor trei clasați în finala de duminică (la fiecare categorie) le vor fi oferite frumoase premii de către redacția noastră.

A. S. LOTO-PRONOSPORT — premii surpriză, UCECOM — o cupă și numeroase premii în obiecte de utilitate, TAROM — călătorii gratuite cu avionul în cele mai frumoase orașe ale țării, fabrica „DEZROBIREA" Brașov — pungi cu surprize... dulci și alte întreprinderi și instituții vor completa lista mare a cadourilor ce au fost pregătite pentru participanți la Criteriul ziarului „SPORTUL".

Iată acum cîteva amănunte din regulament :

● Se poate concura — la alegere — pe unul din cele două trasee : str. Cîmpinei și Bd. Leontin Sălăjan.

● Cursele preliminarii au loc în zilele de luni 14 și miercuri 16 iulie (serii de cîte 15 concurenți), întrecerile semifinale și finale pentru fiecare circuit se desfășoară vineri 18 iulie, iar duminică 20 iulie — pe circuitul din Bd. Leontin Sălăjan — finala pe Capitală. Luni, miercuri și vineri — întrecerile încep la ora 17 ; duminică — finalele au loc la ora 10.

● Înscrierile se fac zilnic — la secretariatele traseelor respective — începînd de la ora 16.

● Categoriile de vîrstă și distanțele :

Cat. I — pînă la 7 ani (inclusiv) — 600 m ;

Cat. a II-a — de la 8 la 10 ani — 1,6 km ;

Cat. a III-a de la 11 la 14 ani — 2,4 km ;

Cat. a IV-a — 15—16 ani — 4,0 km.

● Se concurează pe biciclete de turism fără schimbător de viteze.

IN C.N. DE SCRIMĂ

Evitarea retrogradării — elementul dominant al penultimei etape

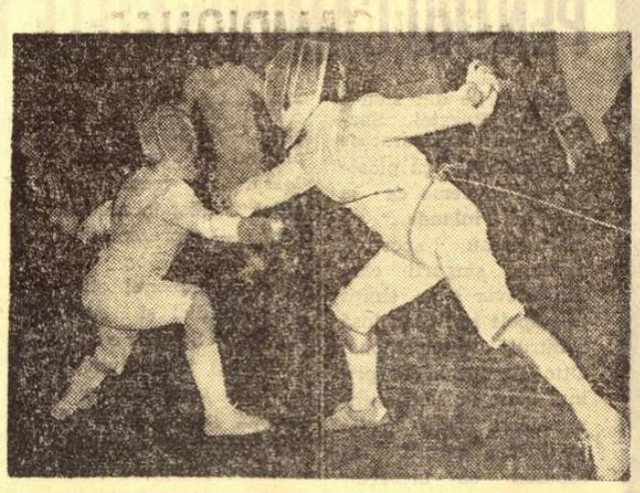

Un asalt din meciul de floretă - feminin Medicina Tg. Mureș - Olimpia Satu Mare Brișcan (Tg. Mureș) cu Lucki (Satu Mare) Foto : N. DRAGOȘ

Penultimul episod al campionatului național de scrimă pe echipe a fost dominat nu de lupta pentru titlurile la cele 4 arme (pentru că Steaua trece prin această competiție ca un Guliver prin țara piticilor), ci de aceea care poate lua uneori accente dramatice, lupta pentru evitarea retrogradării. Și cu toate că ne aflăm, acum, de fapt în fața ultimei etape, programată la finele acestei săptămîni, nu se cunosc decît două echipe care vor părăsi campionatul primei divizii : C.S.M. Cluj la floretă-masculin și Olimpia Satu Mare la floretă-feminin. La spadă și sabie continuăm să ne aflăm în plin „suspense", forțele echipelor (ca și zestrea de puncte) fiind mai apropiate. La spadă, de exemplu, echipa I.E.F.S. — cu tot revirimentul din retur — pare a fi cea mai amenințată, cu toate că și formația craioveană Electroputere va trebui să abordeze cu multă atenție ultimele sale întîlniri. La sabie se află în zona periculoasă trei formații : I.E.F.S., C.S.M. Cluj și Politehnica Iași, iar șanse mai mari de a evita neplăcutul pas înapoi par a avea ieșenii și clujenii. Dar, nu se știe ce surprize ne va rezerva și I.E.F.S. pentru că, în această etapă, a mers cu vînt de la pupa în toate armele. A dispus de Medicina Tg. Mureș și la spadă și la floretă-feminin, de Petrolul Ploiești și de Olimpia Satu Mare la floretă-masculin — după ce fusese condusă cu 5—0 ! — și a întrecut pe Politehnica Iași la sabie. Trebuie să recunoaștem că recolta sa de victorii a fost foarte bogată.

O mențiune se cuvine Olimpiei Satu Mare care a prezentat la floretă-feminin o formație nouă, alcătuită din elemente care n-au depășit vîrsta de 16 ani și care au în Maria Lazăr o trăgătoare de reale promisiuni. Ea a realizat în trei meciuri 8 victorii, printre care una (cu 4—1) în fața experimentatei Maria Vicol. (Cu toate decepțiile încercate, antrenorul Al. Csipler continuă să fie un neobosit făurar de speranțe pentru scrima noastră).

Iată acum rezultatele înregistrate în ziua a II-a. FLORETĂ - MASCULIN : Steaua — Petrolul Ploiești 14—2 ; Universitatea București — Olimpia Satu Mare 11—5. FLORETĂ-FEMININ : Medicina Tg. Mureș — Olimpia Satu Mare 11—5 ; I.E.F.S. — Medicina Tg. Mureș 9—7. SPADĂ : Steaua — Medicina Tg. Mureș 12—4 ; Olimpia Satu Mare — Electroputere Craiova 8—8 (la tușaveraj 58—63) ; I.E.F.S. — Medicina Tg. Mureș 10—6. SABIE : Steaua — I.E.F.S. 13—3 ; Dinamo Brașov — Politehnica Iași 5—11 ; Steaua—Universitatea 12—4.

S. BONIFACIU

ȘEDINȚA COMITETULUI F. R. SCRIMĂ

Azi, de la ora 17, la sediul C.N.E.F.S., Comitetul Federației române de scrimă se reunește în ședința sa anuală, urmînd să discute activitatea competițională internă și internațională din perioada 1 iulie 1968—1 iulie 1969, precum și proiectul calendarului intern pe anii 1971 și 1972.

Prima etapă a campionatului de viteză pe șosea

BOLIZI PE DOUĂ ROȚI

BRAILA, 13 (prin telefon, de la trimisul nostru). Șoseaua umedă și alunecoasă, care a mărit considerabil gradul de dificultate al parcursului, nu i-a împiedicat pe concurenți să treacă cu o viteză uimitoare prin fața miilor de spectatori, înarmați cu umbrele, care formaseră un adevărat culoar viu de-a lungul celor 2 000 m ai traseului. Traian Macarie, care pe o motoretă Carpați a atins în linie dreaptă 130 km/h, Mihai Pop, Tudor Popa, Ion Lăzărescu, Gheorghe Ion, Florian Ștefan și alți „bolizi" pe două roți au trebuit să stăpînească forța motoarelor în virajele închise (cu vizibilitate redusă), în cele în formă de S și, mai ales, pe porțiunea „acelor de păr", unde au făcut întoarceri de 180 de grade, provocînd stringeri de inimă publicului. Fl. Bejan, Al. Șuler și alți favoriți ai cursei — care în această acerbă luptă pentru întîietate s-au hazardat în depășiri sau la viraje — au fost victimele unor accidente mecanice pierzînd pozițiile fruntașe.

Clasamente : motorete Carpați (9 ture) — 1. **Al. Kiss (I.R.A. Satu Mare)** 16:53,4, 2. Al. Oprea (Metrom Brașov) 17:04,4, 3. Gh. Cimpoiașu (Metrom Brașov) 17:34,7.

Clasa 125 cmc : (12 ture) — 1. **Mihai Pop (Steaua)** 17:25,0, 2. T. Popa (Metalul Buc.) 18:17,1, 3. V. Solomon (Motorul B. Mare) 18:19,1.

Clasa 175 cmc (16 ture) — 1. **Tr. Macarie (Metalul București)** 22:55,1, 2. Fl. Ștefan (Locomotiva Ploiești) 23:17,4, 3. I. Lăzărescu (Vagonul Arad) 23:21,6 (15 ture).

Clasa 250 cmc (16 ture) : 1. **Gh. Ion (Steaua)** 22:46,9, 2. W. Hirschvogel (C.S.M. Reșița) 23:00,3, 3. I. Lăzărescu (Vagonul Arad) 24:00,3.

Clasa 350 cmc (16 ture) : 1. **Cr. Ionescu (Steaua)** 21:26,2, 2. Fl. Ștefan (Locomotiva Ploiești) 22,18,5. 3. V. Szabo (Steaua) 21:44,2, (15 ture).

Clasa 500 cmc (16 ture) : 1. **Gh. Ion (Steaua)** 23:25,7, 2. V. Szabo (Steaua) 23:34,6.

Ataș (10 ture) : 1. **M. Dănescu + V. Dițescu (Steaua)** 15:49,5, 2. S. Balogh + I. Telegescu (Energia Cimpina) 16:57,3, 3. Gh. Stanciu + A. Mogoș (Motorul Galați) 15:55,6 (9 ture).

Campionatul se desfășoară în patru etape, titlurile acordîndu-se pe bază de adițiune de puncte : locul I — 8 p, II — 6 p, III — 4 p, IV — 3 p, V — 2 p și VI — 1 p.

Traian IOANIȚESCU

DORIȚI SĂ VĂ APARĂ FOTOGRAFIA ÎN ZIAR

DORIȚI SĂ FIȚI INVITAȚI LA DEJUN DE MARIN NICULESCU ȘI GABRIEL MOICEANU

PARTICIPAȚI LA CRITERIUL ZIARULUI sportul

S-a încheiat etapa a II-a a campionatului de călărie

DINAMOVIȘTII S-AU IMPUS ÎN ULTIMELE PROBE

CONSTANȚA (prin telefon). — Pe hipodromul din Mangalia s-au desfășurat ieri ultimele probe din cadrul etapei a doua a campionatului național de călărie. Epilogul a fost marcat de numeroase eliminări, datorate în special refuzurilor. Din cele cinci echipe intrate în concurs, doar două — Dinamo și Petrolul — au reușit să termine traseul fără nici o penalizare. Ele au ocupat, în ordine, locurile 1 și 2 în această probă. Le-au urmat în clasament : Steaua (cu 8 p penalizare), Centrul de călărie București (cu 11 p penalizare) și C.S.M. Sibiu (cu 19 p penalizare). Proba de categorie grea, cea mai dificilă, a fost dominată de dinamovistul **Oscar Recer,** cu Grățiela, care a terminat traseul cu 4 p penalizare. Pe locurile următoare s-au clasat Anghel Donescu, cu Gînd — 8 p penalizare și Cornel Ilin, cu Simplon — 15 p penalizare (ambii de la Steaua). Cele mai multe locuri întîi au fost cîștigate de călăreții de la Dinamo, urmați de cei de la Petrolul.

CORNEL POPA
coresp. principal

ROMÂNIA — CEHOSLOVACIA

(Urmare din pag. 1)

celor două echipe au căzut de acord ca întîlnirea să aibă, totuși, loc. Și, trebuie să adresăm un sincer și călduros (mai ales... călduros !) bravo atletelor pentru bărbăția cu care au abordat întrecerile, pentru frumosul spectacol oferit, pentru cele cîteva rezultate de valoare pe care le-au înregistrat, chiar în aceste împrejurări. Pista stadionului a fost, pe alocuri, acoperită de apă, dar se poate spune că ea a rezistat destul de bine celor 4 zile de bombardament continuu al ploii.

Reprezentativa României a realizat un frumos succes, întrecînd echipa Cehoslovaciei la o diferență apreciabilă : 73—62 (cu o săptămînă în urmă, atletele cehoslovace pierduseră în fața Angliei doar la un punct diferență !). Sportivele noastre au cîștigat 8 din cele 13 probe ale concursului, stabilind și un nou record la ștafeta 4 x 400 metri. Printre performerele echipei noastre se află Lia Manoliu, Olimpia Cataramă, Mariana Goth, Valeria Bufanu, care au obținut cifre remarcabile.

Iată rezultatele tehnice :

100 m : 1. Goth (România) 12,0 ; 2. Smerdova (Cehoslovacia) 12,0 ; 3. Ngyrynova (Cehoslovacia) 12,2 ; 4. A. Petrescu (România) 12,3.

200 m : 1. Smerdova (C) 24,5 ; 2. Goth (R) 24,5 ; 3. Angelescu (R) 25,4 ; 4. Chmelkova (C) 25,6.

400 m : 1. Macounova (C) 55,8 ; 2. Filip (R) 56,4 ; 3. Chmelkova (C) 57,0 ; 4. Iacob (R) 58,6.

800 m : 1. Silai (R) 2:07,0 ; 2. Sehlikova (C) 2:11,9 ; 3. Zakova (C) 2:13,3 ; 4. Berna (R) 2:17,3.

1500 m : 1. Lincă (R) 4:40,4 ; 2. Gabor (R) 4:42,4 ; 3. Vydrarova (C) 4:51,6 ; 4. Svadlenkova (C) 5:04,0.

100 m.g. (vînt din spate 3,38 m pe sec) : 1. Bufanu (R) 13,6 ; 2. Kucmanova (C) 13,7 ; 3. Biackova (C) 13,9 ; 4. Vitalios (R) 13,9.

4x100 m : 1. România (Angelescu, Bufanu, Petrescu, Goth) 47,6, 2. Cehoslovacia (Nygrynova, Smerdova, Kucmanova, Piackova) 47,9.

4 x 400 m : 1. România (Filip, Iacob, Zaharia, Silai) 3:46,2 — nou record republican, 2. Cehoslovacia (Makounova, Otova, Jehlikova, Cuksankova) 3:53,9.

Lungime : 1. Cukmanova (C) 6,16 m, 2. Vintilă (R) 6,10 m, 3. Viscopoleanu (R) 6,00 m, 4. Nygrynova (C) 5,87 m.

Înălțime : 1. Valentova (C) 1,70 m, 2. Maracnova (C) 1,70 m, 3. Bonci (R) 1,65 m, 4. Matei (R) 1,55 m.

Greutate : 1. Sribova (C) 15,90 m, 2. Sălăgean (R) 15,67 m, 3. Fibingerova (C) 15,02 m, 4. Manoliu (R) 14,49 m.

Disc : 1. Manoliu (R) 57,04 m, 2. Cataramă (R) 55,52 m, 3. Vymnalova (C) 50,10 m, 4. Simancova (C) 49,50 m.

Suliță : 1. Prodan (R) 46,22 m, 2. Moritz (R) 44,46 m, 3. Filova (C) 43,50 m, 4. Antosova (C) 42,92 m.

REGATA INTERNAȚIONALĂ SNAGOV

(Urmare din pag. 1)

o stare de indispoziție, lucru care va cîntări greu și în proba de **C 2 — 1000 m,** unde împreună cu Covaliov va ieși pe locul secund. Învingători: canoiștii maghiari **Wichmann — Petrikovicz,** echipajul care la Mexic le-a fost principalul adversar — locul 2 la J.O.

Una dintre cele mai disputate întreceri a fost cursa **K 2 — 1000 m.** Aici, învingători au ieșit campionii olimpici **Saporenko — Morozov** (U.R.S.S.). Echipajul nostru Vernescu — Sciotnic s-a clasat pe locul 3, după „dublul" Zeidler — Augustin (R.D.G.). Același loc 3 îl vor ocupa și reprezentantele noastre Serghei, Lauer, Angelescu, Evdochimov în cursa de **K 4 — 500 m.** În sfîrșit, la ștafetă **K 1 (b) 4 x 500 m** — după o luptă strînsă, aplaudată la scenă deschisă — Vernescu, Sciotnic, Ivanov, Botez, cedează în fața cvartetului sovietic Tiscenko, Kabanov, Kaptur, Morozov.

Și astfel, bilanțul celei de a doua zi a Regatei Snagov este următorul : **U.R.S.S. — 7 victorii, Ungaria — o victorie.** Asupra evoluțiilor sportivilor noștri, desigur, vom reveni cu amănunte. Ținem să subliniem efortul corpului de arbitri care — pe o vreme capricioasă — a asigurat buna desfășurare a întrecerilor. Menționăm, de asemenea, strădania organizatorilor de a face (și a reușit perfect) totul pentru ca întrecerile să aibă loc, totuși, condiții optime.

Rezultate tehnice : K 4 — 10 000 m : 1. **U.R.S.S.** (Ucijikov, Grișin, Matveev, Didenko) 38:37,5, 2. România (Pocora, Coșniță, Terente, Simiocenco) 38:47,0, 3. România (Roșca, Smul, Zabara, Macarenco) 39:00,0, 4. Finlanda (Nummisto, Viitamäki, Mäkelä, Lehtosalo) 39:13,0 ; **K 1 (B) 1000 M : 1. Saporenko** (U.R.S.S.) 3:56,4, 2. Tiscenko (U.R.S.S.) 3:59,9, 3. Țarev (U.R.S.S.) 4:01,2, 4. Will (R.D.G.) 4:02,5 ; **C 1 — 1000 M : 1. Fedulov** (U.R.S.S.) 4:21,1, 2. Wichmann (Ungaria) 4:21,6, 3. Prokupeț (U.R.S.S.) 4:25,4, 4. Ctwrtecka (Cehoslovacia) 4:26,6 ; **K 2 (F) 500 M : 1. U.R.S.S.** (Liausko, Simenskaia) 1:53,7, 2. U.R.S.SS. (Meliarenko, Kirianova) 1:54,4, 3. România (Serghei, Evdochimov) 1:54,7, 4. R.D.G. (Kobuss, Haftenberger) 1:55,6 ; **K 2 (B) 1000 M :** 1. U.R.S.S. (Saporenko, Morozov) 3:32,1, 2. R.D.G. (Zeidler, Augustin) 3:33,0, 3. România (Sciotnic, Vernescu) 3:34,2, 4. România (Ivanov, Conțolenco) 3:34,4 ; **C 2 — 1000 M : 1.** Ungaria (Wichmann, Petrikovicz) 3:53,6, 2. România (Covaliov, Patzaichin) 3:57,2, 3. România (Manea, Calabiciov) 3:58,3, 4. Ungaria (Buday, Toth) 3:59,6 ; **K 4 (F) 500 M : 1. U.R.S.S.** (Liausko, Simianskaia, Bakula, Haritonova) 1:54,1, 2. R.D.G. (Setzkorn, Grabowski, Haftenberger, Kobuss) 1:45,4, 3. România (Serghei, Lauer, Angelescu, Evdochimov) 1:45,9, 4. România (Dumitru, Lovin, Comișan, Berbecel) 1:48,6 ; **K 1 (B) 4x 500 M : 1. U.R.S.S.** (Tiscenko, Kabanov, Kaptur, Morozov) 7:32,5, 2. România (Vernescu, Sciotnic, Ivanov, Botez) 7:35,2, 3. România (H. Ivanov, Conțolenco, Verba, Irimia) 7:37,0, 4. România (Iacob, Rujan, Negraia, Zafiu) 7:49,0.

fotbal

PE VALEA PRAHOVEI
PREGĂTIRI
PE FRIG ŞI PLOAIE

sportul ÎN VIZITĂ

LA DINAMO BUCUREŞTI ŞI PETROLUL

● LUCESCU: „FOTBALUL NU ESTE O DISTRACŢIE!" ● ÎN CĂUTAREA UNUI... TEREN DE JOC ● ULTIMELE NOUTĂŢI PE LISTA LEGITIMĂRILOR ● ACCESUL INTERZIS!

De 24 de ore plouă neîntrerupt. Norii au coborît pînă pe Cioplea, aşa că vila Robinson din Fredeal pare suspendată undeva, între pămînt şi cer, ca o arcă a lui Noe plutind în apele potopului. În sfîrşit, răzbim spre vilă.

Noul antrenor al dinamoviştilor bucureşteni, D. Nicolae-Nicuşor ne spune aproape pe nerăsuflate: **„Va trebui să începem cu o schimbare: mentalitatea greşită a unor jucători! Şi n-aş fi acceptat niciodată să revin la Dinamo Bucureşti — cu atît mai puţin în actuala situaţie, atît de paradoxală, cînd nucleul celor mai bune rezultate ale echipei naţionale din ultimii ani n-a reuşit să aducă clubului nici o performanţă pe plan intern — dacă n-aş fi convins că lotul actual, tînăr şi deosebit de talentat, are puterea să se autodepăşească".**

Pentru a sonda la ce punct de plecare se află, i-am întrebat pe antrenorul Nicuşor şi pe dr. Ciortea (noul medic al lotului) care este starea de spirit a echipei după dramaticul final de sezon. Nicuşor ne-a răspuns printr-o întîmplare de demult, dar cu aceleaşi rădăcini şi cu tîlc actual: **„După meciul extrem de slab pe care l-am făcut la Bucureşti, cu ani în urmă în „C.C.E." contra lui Galatasaray (1—1), unii dintre dinamovişti erau atît de abătuţi încît n-au mai ştiut unde ne aştepta autobuzul pentru plecare. Cînd, în sfîrşit, am ajuns la maşină, l-am găsit acolo pe Eltimie instalat cu picioarele pe banca de vis-a-vis, bătînd tactul cu mîinile în ritmul unei melodii vesele..."**

Sînt deci, jucători şi jucători. Iată unul dintre ei, Lucescu: **„Cred că la noi deficitar este felul de a gîndi fotbalul. Mai sînt destui care privesc totul prin prisma superficialităţii, mulţumindu-se să-şi ia angajamente la tot pasul. Or, fotbalul nu poate fi pentru unii muncă şi pentru alţii distracţie!"**

Iată deci că actualitatea dinamoviştilor bucureşteni pune pe prim plan reconstrucţia echipei nu după criteriul tehnico-tactic, ci după cel al eticii sportive. Este, desigur, o problemă care nu-şi poate afla rezolvarea în termenii unei perioade de pregătire, dar ORA începutului a sosit.

Şi brusc, după un moment de tăcere, D. Nicolae-Nicuşor, fostul internaţional a cărui carieră de fotbalist şi antrenor este legată numai de clubul dinamovist, ne-a introdus în această actualitate: **„Am venit la Predeal unde sîntem cazaţi excelent, dar în schimb vom deveni voiajori în căutarea unui teren bun de joc; fie la Buşteni, fie la Braşov. N-avem încă un plan stabilit de meciuri în această perioadă (11 iulie — 30 iulie), ci va trebui să luăm contact cu celelalte divizionare aflate şi ele pe Valea Prahovei. Noutăţile lotului sînt legitimarea lui Deleanu, plecarea lui Datcu, Popa, Naghi şi promovarea în lotul primei echipe a tinerilor jucători Cheran, Moldovan, Doru Popescu, Cotigă şi Stana. După cum vedeţi, unul dintre cele mai tinere loturi pe care l-a avut vreodată Dinamo Bucureşti".**

...Cînd am plecat seara tîrziu, de la Robinson, drumul ce cobora de la Cioplea spre oraş se transformase în albia unui rîu. La vilă, Ghergheli reluase studiul ghidului de conversaţie româno-german, iar Dumitrache şi Lucescu continuau să scormonească în jăratecul unei discuţii ce nu se poate stinge: turneul final din Mexic.

Nicuşor, noul antrenor al dinamoviştilor bucureşteni, conduce, într-o oră de răgaz, un antrenament... la şah al elevilor săi

ATACUL — OBSESIA DE IERI ŞI DE AZI A PETROLULUI

Oarecum la ei acasă, pe Valea Prahovei, petroliştii ploieşteni au ţinut să sosească primii aci,

De această dată, însă, ei n-au mai preferat ca înaintea returului campionatului trecut Sinaia, ci Buşteniii. De ce? Ne-a lămurit antrenorul Petrolului, C. Cernăianu: **„La Sinaia ne-am bucurat întotdeauna de o cazare excelentă. În schimb, terenul este total necorespunzător: tare ca piatra, denivelat şi mic. Aşa încît am optat pentru Buşteni, al cărui teren — Caraimanul — este incomparabil mai bun".**

O dată opţiunea făcută se părea că nimic nu va mai sta în faţa jucătorilor ploieşteni de a purcede imediat la treabă. Dar cum nu se ştie niciodată de unde sare iepurele, acesta a sărit de unde nimeni nu se aştepta: propria ogradă! Pentru că ajunsă la Buşteni, oraş aflat tot în perimetrul judeţului Prahova, echipa Petrolul s-a văzut refuzată, accesul la teren fiindu-i interzis. Cei din Buşteni şi-au marcat refuzul arătînd că nici echipa locală, Caraimanul, n-a început pregătirile şi deci n-a intrat încă pe teren (!?)...

Astfel au debutat pregătirile Petrolului. **„Sîntem călîţi însă**, ne spune zîmbind amar Florea I. **Nimic nu poate fi mai rău decît am îndurat noi în retur"...**

— Cu cine vreţi să refaceţi vechiul itinerar spre vîrful clasamentului? — îl întreb pe antrenorul Cernăianu, văzînd că la începerea pregătirilor au răspuns doar 14 jucători, dintre care 3 portari.

— Puţini, dar buni! pareză antrenorul Petrolului. **Dar nici nu vom rămîne cu un asemenea lot restrîns. Mizăm printre alţii pe Stănescu, fost la „U" Craiova, pe Ciucu de la Politehnica Timişoara şi pe un tînăr vîrf de atac din divizia C, golgeter al echipei sale. Nu-i dau numele, dar vă pot spune că-i tot din judeţul nostru... Eram aproape sigur de I. Constantin de la Dinamo Bucureşti, pe care l-am solicitat la concurenţă cu Jiul, în schimbul lui Pall, dar clubul bucureştean a stopat tratativele. După cum vedeţi, ne interesează doar atacul. În campionatul trecut noi am avut cel mai slab atac dintre toate echipele de A...**

— ...24 de goluri! intervine Grozea, unul din „eroii" acestei performanţe. Şi cum meciul fără goluri este ca o nuntă fără lăutari..., oftează el.

— Da, conchide antrenorul Petrolului, **vom alinia în noul campionat un cvartet ofensiv inedit, cu care vrem să conducem ostilităţile, indiferent de adversar şi teren. Din toată această perioadă (rămîn la Buşteni pînă la 25 iulie) ca şi din pregătirile ce vor urma, băieţii să dobîndească un singur lucru: pofta golului pentru un an întreg!**

Paul SLĂVESCU

FOTBALISTUL — TIGRU

Marin Moraru e un fotbalist în vîrstă de 23 de ani. Joacă la Poiana Cîmpina, în divizia B. Subiectul nostru nu s-a făcut remarcat prin niscaiva formidabile realizări fotbalistice, dar nu se împacă cu destinul său de fotbalist modest şi mai puţin cunoscut. Frămîntat probabil cum să facă ceva cu totul ieşit din comun, băiatul acesta veleitar a găsit momentul. Cînd antrenorul său l-a schimbat din formaţie în timpul meciului cu Politehnica Bucureşti fiindcă nu juca cum se cuvine, a dat drumul pe loc unei suite de injurii dintr-acelea în stare să ucidă o inimă de piatră, d-apoi de antrenor. Peste două zile, la o şedinţă de analiză Moraru şi-a flagelat din nou antrenorul cu vergile cuvintelor alese din ungherele cele mai periferice ale vocabularului. Aşa precum îi şfichiuieşte deseori şi pe coechipierii săi. Cu chiu cu vai (deoarece, conducerea asociaţiei Poiana Cîmpina milostivă cum o ştim cu atîtea elemente profanatoare a nobleţii sportului, îi şi confecţionase o bulă de indulgenţă), fotbalistul-tigru, care promisese antrenorului că-l va sfîşia a fost suspendat 6 luni!?! Ce pedeapsă crudă! Să fie lumea lipsită o jumătate de an de prezenţa acestui artist eşuat într-o echipă de B, acestui gentlemen refulat, acestui om elevat statornicit pe meleagurile bunei cuviinţe! Ce oroare! Nu e de admis aşa ceva. Astfel raţionează unii. Şi printre ei se găsesc şi oameni scrupuloşi din conducerea clubului Petrolul, care au pornit o cruciadă pentru salvarea lui Moraru. După ceasuri de chibzuinţă cruciaţii au ajuns la concluzia că junele cu răbufniri verbale cu iz de dispărută mahala n-ar putea fi salvat decît prin transfer. Unde? Chiar la Petrolul. E huligan la Cîmpina, dar va fi un om subţire la Ploieşti...

Noi atît am avut de relatat, fiindcă tot mai sperăm ca sportivii (şi chiar fotbaliştii) cu purtări reprobabile să nu mai întîlnească lipsa de exigenţă a celor gata să accepte orice, în schimbul unui şut sau a unei fente. Preţul e dezonorant şi întinează lumea sportului.

BARAJUL PENTRU DIVIZIA B

● Au promovat: Metalul Tîrgovişte, Ştiinţa Bacău, Olimpia Satu Mare

Minerul Anina

METALUL TÎRGOVIŞTE — ŞTIINŢA BACĂU 5—0 [1—0]

Inimoşii suporteri ai Metalului, veniţi în număr destul de mare pe stadionul Politehnica, n-au regretat deplasarea la Bucureşti. Favorita lor, evoluînd la un bun nivel tehnic, şi-a depăşit net adversara, Ştiinţa Bacău, calificîndu-se astfel în campionatul diviziei B. Studenţii, probabil obosiţi în urma eforturilor depuse în celelalte meciuri şi totodată scăpaţi de emoţii, avînd asigurat locul în divizia secundă, au jucat sub nivelul posibilităţile lor.

După o scurtă perioadă de tatonare, metalurgiştii au pus stăpînire pe joc, creînd în minutele 6, 9 şi 11 panică în careul băcăuanilor. În minutul 16, Pîrvu a ajuns cu balonul pe partea dreaptă de unde a centrat în careu. Înaintaşul Tiron, mai iute decît portarul Enăchiuc, a introdus balonul în poartă. 1—0 pentru Metalul.

După pauză, tot metalurgiştii au început furtunos jocul. Atacurile lor sînt foarte periculoase şi apărătorii Ştiinţei au încercat să rezolve situaţiile critice acordînd lovituri de colţ în min. 48 şi 49. Ultima a fost bine executată de C. Ionescu, care a trimis balonul înalt în careu la Tiron. Înaintaşul Metalului a sărit şi... 2—0. În minutele 53 şi 54, apărătorii Ştiinţei au cedat din nou şi scorul a luat proporţii, ridicîndu-se la 4—0 în favoarea Metalului. Autori: Turcu (min. 53) şi Pîrvu (min. 54 — după ce balonul a revenit din bară trimis puternic de Mureşan). În min. 71 tabela de marcaj suferă o nouă modificare. Extrema dreaptă, Ionescu, a făcut o cursă, a intrat în careu, a şutat şi... 5—0.

A arbitrat foarte bine Aurel Bentu, ajutat la linie de V. Dumitrescu şi G. Motorga (toţi din Bucureşti).

Metalul: Stănescu—I. Niţescu, Păun, M. Niţescu, Buciumeanu, Buzatu, Mureşan, C. Ionescu, Pîrvu, Tiron, Turcu.

Ştiinţa: Enăchiuc (min. 20 Tacalete) — Boiangiu, Ghica, Corobană, Ciocoiu, Avram (min. 46 Ilarion), Rotaru, Mihalache, Buturez, Mărgăşoiu, Sdrobiş.

V. POMPILIU

METALUL PLOPENI — I.M.U. MEDGIDIA 2—2 (1—0)

Marele merit al fotbaliştilor din Medgidia este acela că, deşi nu mai aveau nici o şansă, au abordat partida cu Metalul Plopeni ca şi cum de rezultatul acestui meci depindea soarta lor. În această situaţie, metalurgiştii din Plopeni s-au văzut siliţi să adopte, volens-nolens, tactica lui Inter. Şi ei au reuşit — deşi dominaţi primele 45 de minute — să termine repriza în avantaj. A fost de ajuns o singură ezitare a apărătorilor din Medgidia pentru ca extremul stînga, Constantin, să-l facă pe Serafet (I.M.U.M.) — care astăzi a apărat mult mai aproape de valoarea lui reală — să scoată pentru prima dată balonul din plasă.

După pauză, I.M.U.M.-ul atacă cu aceeaşi dezinvoltură, dar, abia după trei minute, Cristea (Metalul Plopeni) fructifică o centrare a lui Dragomir, imediat după o bară a lui Viisan (I.M.U.M.). Metalurgiştii prind curaj, încearcă să nu scape ocazia unui eventual eşec al tîrgoviştenilor, dar, un mucalit din tribună nu are de lucru şi strigă în gura mare că, pe „Politehnica", băcăuanii sînt conduşi cu 4—0. Din acest moment, parcă, în bocancii metalurgiştilor s-a turnat plumb. Elevii lui Mihai prind, însă, curaj. Atacurile lor devin tot mai insistente şi, Mosor (Metalul), le dă o mînă de ajutor făcîndu-l mat pe propriul portar, Şerban, în minutul 65. Cînd mai era un sfert de oră de joc, Coman spulberă şi ultimele şanse ale metalurgiştilor aducînd egalarea, la un şutbombă al lui Birsan, respins în extremis de portarul Şerban.

Fără cusur arbitrajul lui C. Petrea, ajutat la linie de I. Dancu şi C. Dragotescu.

Dan VLAD

CLASAMENTUL

1. Met. Tîrgovişte	3	2	1	0	10—4	5
2. Ştiinţa Bacău	3	2	0	1	2—5	4
3. Metalul Plopeni	3	0	2	1	4—5	2
4. I.M.U. Medgidia	3	0	1	2	4—6	1

MINERUL ANINA — CHIMIA FĂGĂRAŞ 1—1 (0—1)

CLUJ, *13 (prin telefon).* — Jocul desfăşurat pe stadionul Clujeana a plăcut. Nu atît prin calitatea fotbalului prestat, cît mai ales prin ardoarea cu care ambele echipe şi-au disputat întîietatea. În plus, asupra rezultatului partidei a planat incertitudinea pînă la ultimele secunde de joc. S-a remarcat şi o uşoară oboseală la toţi jucătorii, normală de altfel, dacă ţinem cont de cele 3 meciuri disputate într-o săptămînă.

Chimia Făgăraş avea neapărat nevoie de o victorie pentru a putea promova în divizia B. Acest fapt a determinat fizionomia reprizei I, cînd făgărăşenii au controlat mai mult jocul, au profitat de avantajul vîntului puternic, reuşind să deschidă scorul în min. 24, prin Feher. Duşul rece i-a trezit pe mineri, care ies din espectativă şi din ş-părare, Tismănaru, care pînă atunci jucase foarte retras, se infiltrează tot mai mult spre poarta făgărăşenilor. După ce Biscă a ratat o ocazie unică în min. 42, singur de la 5 m de poartă, în repriza secundă, Şerban (min. 52), la capătul unei acţiuni personale, înscrie, egalînd scorul. Tot Şerban ratează o altă ocazie (în min. 75, mingea a lovit bara!). Ultimul sfert de oră a aparţinut făgărăşenilor, dar rezultatul înscris pe tabela de marcaj n-a mai putut fi modificat.

A arbitrat bine Ioan Rus — Tg. Mureş.

MINERUL: Mărăşescu — Mihăilescu, Spălăţelu, Schuch, Popa, Şerban, Tismănaru, Mathe (min. 70 Leac), Munteanu, Lang, Biscă.

CHIMIA: Torz — Armeanu, Seckei, Nacu, Lancea, Stoica, Niţu (min. 60 Lechiţa), Dumitrescu, Feher, Boantă (min. 75 Suciu), Drăgoi.

V. MOREA-coresp. principal

OLIMPIA SATU MARE — ŞTIINŢA PETROŞANI 2—0 (0—0)

CLUJ, 13 (prin telefon). — A fost o întîlnire de un modest nivel tehnic, încheiată cu victoria scontată a sătmărenilor. Din „fotoliul de orchestră" al celor 3 puncte Olimpia a privit cu calm eforturile partenerilor de întrecere şi a aşteptat cu prudenţă şi siguranţă momentele cele mai potrivite pentru ca să iasă la atac. Jucînd totul pe o carte, studenţii au atacat şi dominat o repriză, au ratat 2 ocazii clare, portarul Batori a scos în extremis 2 mingi, iar arbitrul C. Niţescu-Sibiu s-a făcut că nu vede un fault clar ca lumina zilei comis în careu asupra lui Răsădeanu. Avînd însă o echipă doar de „mici meseriaşi" şi fără nici un... maistru de joc, Ştiinţa a evoluat cenuşiu „fără forţă şi culoare în faze. Olimpia — o formaţie cu un gabarit impresionant, cu doi jucători de valoare în atac — Both şi Kincses — a stat cuminte în apărare, a contraatacat viguros, în viteză şi a învins absolut pe merit. Sătmărenii au un echilibru în joc şi cîţiva fotbalişti care dau o oarecare personalitate echipei. Punctele victoriei au fost marcate de Kincses (min. 53) şi Both (min. 84).

A condus C. Niţescu - Sibiu.

OLIMPIA: Batori — Leş, Popa, Knoblau, Bocşa, Both, Gerö, Bocor, Borota, Kincses, Filip.

ŞTIINŢA: Maican — Păsculescu, Constantinescu, Tudor, Făgăraş, Munteanu, Ştir, Bălăneanu, Răsădeanu, Bulbucan, Mathe (min. 72 Tugeanu).

V. CACOVEANU-coresp.

CLASAMENTUL FINAL AL GRUPEI DE LA CLUJ

1. Olimpia S. Mare	3	2	1	0	7—4	5
2. Minerul Anina	3	1	2	0	4—3	4
3. Chimia Făgăraş	3	0	2	1	5—6	2
4. Ştiinţa Petroşani	3	0	1	2	2—5	1

Portarul Serafeţ intervine din nou miraculos!

PRONOSPORT

AŞA ARATĂ O VARIANTĂ CU 13 REZULTATE EXACTE LA CONCURSUL PRONOSPORT NR. 28 ETAPA DIN 13 IULIE 1969

I. Fl. Moreni — Prahova Pl. 1
II. Poiana — I.R.A. Cîmpina X
III. Caraiman Buşteni — Carpaţi Sinaia 2
IV. Şoimii — Petrolul Berca 1
V. Petrol Bold.—Met. Buzău X
VI. Colorom Codlea — Unirea Cristur 1
VII. Victoria Tg. Jiul — Electroputere Craiova 1
VIII. Min. Motru — Progresul Strehaia X
IX. Vict. C-şebeş — Min. Bocşa 1
X. Furn. Deta—C.F.R. Timiş. X
XI. U.M. Timiş. — C.F.R. Arad 1
XII. Vict. Călan—Mureşul Deva X
XIII. A.S. Cugir — Min. Ghelar X

FOND DE PREMII: 168.684 lei.

Rezultatul meciului IV nedisputîndu-se din cauza timpului nefavorabil s-a stabilit pronosticul prin tragere la sorţi.

ULTIMA ORĂ ● ULTIMA ORĂ ● ULTIMA ORĂ ● ULTIMA ORĂ ● ULTIMA ORĂ ● ULTIMA ORĂ

BULETINUL TRANSFERĂRILOR

STRAŢ A REVENIT ACASĂ

Cu toate că ne găsim la mijlocul perioadei de transferări, totuşi la Federaţia română de fotbal se depun puţine cereri ale jucătorilor pentru a opta la altă echipă. Pînă sîmbătă, la ora 12, au mai depus cereri de transfer următorii jucători:

● *Iosif Straţ* (C.F.R. Cluj), *Dumitru Strati* (S.s. nr. 2 Bucureşti) şi *Alexandru Cojocaru* (Dunărea Giurgiu) pentru *Rapid* Bucureşti;

● *Nicolae Neagoie* (Chimia Tr. Măgurele), *Iulian Petrache* (Dunărea Zimnicea) şi *Gheorghe Joiţoiu* (Turbina Doiceşti) pentru *Caraimanul Buşteni.*

DIN TABĂRA FEROVIARILOR BUCUREŞTENI

După cum am fost informaţi de către tovarăşul Otto Zaharia, vicepreşedinte al clubului Rapid, echipa giuleşteană va beneficia în noul sezon, printre alţii, şi de jucătorul Alexandru Cojocaru, care a activat pînă acum la Dunărea Giurgiu. Formele pentru legitimarea acestuia la Rapid au fost înaintate federaţiei zilele trecute.

Din aceeaşi sursă am aflat că la 24 iulie, cu ocazia meciului amical dintre Rapid şi Hapoel Ierusalim, va fi sărbătorit jucătorul Motroc pentru cei 10 ani de activitate neîntreruptă la clubul feroviar.

MARŢI, ÎN GIULEŞTI

RAPID — LOKOMOTIV STENDHAL (R.D.G.)

Mai repede decît se preconizase iniţial, suporterii şi simpatizanţii echipei feroviare se vor reîntîlni cu idolii lor. Evenimentul se va produce marţi după-amiază cînd, cu începere de la orele 17,30 pe stadionul Giuleşti, rapidiştii vor evolua în compania echipei Lokomotiv Stendhal din R. D. Germană, care întreprinde un turneu în ţara noastră.

BAUMGARTNER S-A REÎNTORS LA CRIŞUL

De cîteva zile, la cabana centrală din pitorească staţiune Stîna de Vale şi-a început pregătirile pentru noul campionat echipa divizionară A, Crişul Oradea. La primele antrenamente, alături de cîţiva jucători, s-a prezentat şi portarul Baumgartner, revenit de la Cluj. De asemenea, în lotul fotbaliştilor orădeni au fost promovaţi cîţiva juniori talentaţi, printre care se remarcă tinerii Bulc şi Szatmari.

BOC ÎN CULPĂ?

Aflăm — din surse diferite — că jucătorul Boc (component al echipei Dinamo Bucureşti şi al lotului naţional) este acuzat de săvîrşirea unor acte de tulburare a ordinei publice şi se află în cercetarea organelor competente.

ŞI LA VAGONUL S-AU SCHIMBAT ANTRENORII!

La echipa arădeană Vagonul a avut loc zilele trecute o şedinţă în care au fost luate unele măsuri organizatorice. Astfel, a fost complet schimbată vechea conducere a secţiei de fotbal, cît şi antrenorii. Printre cei aleşi în noua conducere a secţiei amintim pe ing. **Ion Moş** (preşedinte), **Gheorghe David, Mircea Izghireanu** şi alţii. Ca antrenor al echipei a fost numit **Alexandru Hăran.** El va fi ajutat după toate probabilităţile, de fostul jucător **Petre Schweillinger.**

ALECU VA FI TRANSFERAT LA STEAUA

Plecat să-şi satisfacă stagiul militar, Alecu, tînărul şi talentatul mijlocaş al echipei Progresul, va evolua în campionatul viitor în formaţia Steaua. Alecu nu ia parte deocamdată la pregătirile fotbaliştilor de la Steaua.

ŢARĂLUNGĂ ŞI REGEP LA U.T.A.?

După cum se ştie, U.T.A. îşi va relua pregătirile pe data de 17 iulie. Pînă la această dată, lotul va fi completat cu cîţiva jucători noi. După cît am fost informaţi de conducerea secţiei de fotbal, pînă acum şi-au manifestat dorinţa de a activa în noul sezon în echipa campioană jucătorii: **Ţarălungă** (Progresul), **Emeric Mericz** (Minerul B. Mare), **Petre Regep** (Politehnica Timişoara) şi **Otto Dembrovschi** (Vagonul Arad). La stadionul U.T.A. se fac intense pregătiri pentru viitoarele jocuri, stadionul transformîndu-se într-un adevărat şantier.

ŞTEFAN IACOB
coresp. principal

CHEMIE LEIPZIG VA EVOLUA ÎN ŢARA NOASTRĂ

Echipa Chemie Leipzig, din campionatul diviziei A al R. D. Germane, va întreprinde un turneu în ţara noastră. În ziua de 27 iulie, oaspeţii vor evolua la Galaţi în compania Politehnicii, iar la 30 iulie, la Brăila — cu Progresul. În perioada 1—8 august Chemie Leipzig va susţine două partide cu echipe ce vor fi desemnate, şi în ziua de 10 august va întîlni pe Universitatea Craiova.

V. NEAGU ANTRENOR LA DINAMO BACĂU?

Plecarea lui **D. NICOLAE-NICUŞOR** la Dinamo Bucureşti a ridicat, cum este şi firesc, problema ocupării locului vacant la formaţia Dinamo Bacău, care urmează să participe la „Cupa europeană a tîrgurilor". După cum sîntem informaţi clubul băcăuan este în tratative cu antrenorul **Valeriu NEAGU**, care a funcţionat pînă acum la Chimia Suceava.

BARAJUL PENTRU DIVIZIA C

Laromet Bucureşti — Ştiinţa Ciulniţa 8—2 (4—1) — **s-a calificat Laromet;**

Locomotiva Adjud — Foresta Nehoiu 4—0 (1—0) — **s-a calificat Locomotiva Adjud;**

Electromotor Timişoara — Unirea Alba Iulia 4—0 (1—0) — **s-a calificat Electromotor Timişoara;**

C.F.R. Caracal — Petrolul Tîrgovişte 2—2 (1—1) — **se joacă a 3-a partidă;**

Foresta Năsăud — Progresul Cehul Silvaniei 6—1 (1—0) — **s-a calificat Foresta Năsăud;**

Viitorul Gheorghieni — Celuloza Zărneşti 4—1 (1—1) — **s-a calificat Viitorul Gheorghieni;**

I.T. Iaşi — Minerul Comăneşti 0—3 (0—1) — **s-a calificat Minerul Comăneşti;**

Constructorul P. Neamţ — Volanul Botoşani 2—0 (1—0) — **s-a calificat Constructorul P. Neamţ.**

Teba Arad — Minerul Teliuc 2—0 (0—0) — **se joacă al treilea meci;**

C.F.R. Caransebeş — Metalurgistul Sadu 3—0 (1—0) — **s-a calificat C.F.R. Caransebeş.**

STEAGUL ROŞU — LOKOMOTIV STENDHAL 1—1 (1—0)

BRAŞOV, 13 *(prin telefon).* Pe noul stadion municipal, care va fi inaugurat oficial, într-un cadrul festiv, luna viitoare, s-a desfăşurat jocul internaţional dintre Steagul roşu şi Lokomotiv Stendhal (R.D.G.). În ciuda ploii, care cade la Braşov de două zile, jocul a fost destul de atractiv, fiind urmărit de peste 3000 de spectatori care au venit să vadă echipa Steagul roşu la prima sa apariţie înaintea noului campionat. Jocul s-a încheiat cu un scor egal, deşi braşovenii au insistat mai mult. Au marcat *Ivăncescu* (min. 27 din 11 m), respectiv *Wiedmann* (min. 64). Braşovenii au utilizat trei jucători noi: Olteanu, Penzeş şi Naom.

Carol GRUIA — coresp. principal

sportul în lume

Trimisul nostru special la intrecerile balcanice de la Istanbul, Radu VOIA, transmite:

ECHIPA FEMININĂ A ROMÂNIEI PE PRIMUL LOC LA TENIS

Patru zile de întreceri — patru meciuri cîştigate! Iată bilanţul echipei României, care încheie cu o frumoasă victorie participarea la cea de a doua ediţie a Balcaniadei feminine de tenis. Succesul româncelor a fost întregit duminică, în ultima întîlnire — în care ele au învins pe deţinătoarele de anul trecut ale titlului — reprezentantele Bulgariei. Este, de fapt, reeditarea succesului de acum doi ani, de la Bucureşti, cînd — însă — victoria României era obţinută în ediţia experimentală a întrecerii.

Ultimele secvenţe ale victoriei... Meciul cu echipa Bulgariei nu mai avea un caracter propriu-zis decisiv, jucătoarelor noastre fiindu-le suficientă şi o singură partidă cîştigată, pentru a rămîne pe primul loc al clasamentului, datorită unui meciaverai net superior. Dar, întîlnirea purta un caracter de revanşă pentru înfrîngerea suferită anul trecut la Sofia. Şi româncele au jucat cu o deosebită ambiţie, tocmai pentru a obţine o satisfacţie completă.

Punctul strict necesar a fost cules de Iudith Dibar, la numai o oră după start. Campioana noastră a învins-o, fără drept de apel, pe prima jucătoare bulgară, Maria Ceakîrova. Scorul vorbeşte de la sine: 6-3, 6-2. O luptă acerbă s-a dat însă în meciul următor. Aci, Eleonora Dumitrescu a muncit serios, pentru fiecare minge, pînă să obţină distanţa minimă de două ghemuri în plus în faţa Liubkăi Radkova: 8-6, 5-7, 9-7. Practic, întîlnirea îşi desemnase învingătoarea, pentru că în partida de dublu — aşa cum era de aşteptat — perechea noastră şi-a demonstrat, încă o dată, superioritatea: Dibar, Boboc — Ceakirova, Radkova 5-7, 6-3, 6-4. Astfel: **România — Bulgaria 3-0.**

În cealaltă întîlnire feminină de duminică, **Iugoslavia** a întrecut **Turcia** cu **3-0**: Skulj — Ambar 6-1, 6-2; Pipan — Osturetgen 6-1, 6-2; Skulj, Pipan — Ambar, Feldman 6-3, 6-3.

Clasamentul general, în turneul feminin: 1. **ROMÂNIA** 4 victorii (meciaveraj 11-1) — **campioană balcanică**; 2. **Iugoslavia** 3 v (7-5); 3. **Bulgaria** 2 v (6-6); 4. Grecia 1 v (6-6); 5. Turcia 0 v (0-12).

★

Cîştigătoarea turneului masculin de tenis a fost cunoscută şi ea devreme, cu ocazia încheierii meciului **Grecia — Iugoslavia**, început sîmbătă după-amiază şi terminat, în prelungiri, duminică dimineaţă. Am asistat cu acest prilej pe terenurile Tenis Club-ului Dagcilik, din Parcul Taksim, la o dispută deosebit de echilibrată, spectaculoasă, încheiată cu victoria tenismanilor greci, la scorul de 2-1. Calogheropoulos — Franulovici 2-6, 6-2, 6-4, 1-6, 4-6; Gavrilidis — Ivancici 6-3, 1-6, 6-3, 4-6, 6-1; Calogheropoulos, Gavrilidis — Franulovici, Stolcer 9-7, 6-8, 6-4, 4-6, 6-1. Subliniem că este pentru prima oară în istoria concursului masculin de tenis, din cadrul Balcaniadei, cînd Grecia (iniţiatoare, de altfel, a acestei competiţii care şi-a serbat acum la Istanbul jubileul de 10 ani), cucereşte trofeul pus în joc.

In meciul vedetă al zilei **România — Iugoslavia 2-1:** Dron — Franulovici 1-6, 2-6, 1-6; Mărmureanu — Ivancici 6-2, 6-3, 6-4; Mărmureanu, Dron — Franulovici, Stolcer 2-6, 6-4, 3-6, 6-2, 6-3. Astfel, echipa secundă a României ocupă locul II. În alt meci, **Bulgaria — Turcia 3-0** (B. Pampulov — Gursoy 6-3, 6-2, 6-1; Ghenov — Aydin 9-7, 6-1, 4-6, 6-2; B. şi M. Pampulov — Orenli, Gursoy 6-3, 8-6, 6-1). **Clasamentul general masculin:** 1. **GRECIA** 4 v (10-2); 2. **România** 3 v (9-3); 3. **Iugoslavia** 2 v (7-5); 4. Bulgaria 1 v (4-8); 5. Turcia 0 v (0-12).

ŢIRIAC — SANTANA ÎN FINALA TURNEULUI DE TENIS DE LA BAASTAD

STOCKHOLM 13 (Agerpres). — Tenismanul român Ion Ţiriac s-a calificat în finala turneului internaţional de la Baastad urmînd să-l întîlnească pe spaniolul Santana. În semifinale, Ion Ţiriac l-a învins cu 6—8, 6—2, 6—3, 6—4 pe australianul Martin Mulligan. În finala probei feminine se vor întîlni Bartkowicz (S.U.A.) şi Sandberg (Suedia).

Trăgătorii noştri au cîştigat ambele probe de talere aruncate din şanţ

Taleriştii noştri au încheiat cu deosebit succes întrecerile Balcaniadei, desfăşurate pe poligonul din parcul Tarabya, în proba de talere aruncate din şanţ. Atît titlul individual, cît şi cel pe echipe au revenit reprezentanţilor României.

Trăgînd foarte bine în ultimele manşe ale întrecerii (24, 23, 24) şi în ciuda condiţiilor atmosferice defavorabile (vînt năpraznic), Gheorghe Florescu a repetat duminică seară victoria din proba precedentă (skeet), terminînd pe primul loc, înaintea coechipierului său Aurel Ionescu, care se afla în frunte după prima zi, la capătul a 100 de talere. **Clasamentul** celor mai buni taleriştii ai actualei ediţii balcanice: 1. GHEORGHE FLORESCU **(România)** 176 t.d. — **campion balcanic,** 2. **Aurel Ionescu (România)** 173 t.d., 3. **V. Malţev (Bulgaria)** 171 t.d., 4. A. Anastasov (Bulgaria) 166 t.d., 5. G. Pangalos (Grecia) 165 t.d., 6. I. Dumitrescu (România) 165 t.d. (a ocupat acest loc în urma barajului cu Pangalos). Al patrulea component al echipei noastre, Ştefan Popovici, care trăsese în prima zi slab (fiind bolnav) a reuşit să recupereze în oarecare măsură duminică, dar nu a putut ocupa decît locul 11 cu 162 t.d.

În întrecerea pe echipe, cu toată defecţiunea de mai sus, reprezentativa noastră a obţinut şi ea un binemeritat succes. Iată de altfel, **clasamentul:** 1. ROMÂNIA 676 t.d. — **campioană balcanică,** 2. **Bulgaria** 661 t.d., 3. **Turcia** 645 t.d., 4. **Grecia** 633 t.d.

Întrecerea trăgătoarelor a dat cîştig de cauză MIHAILEI GHEORGHIEVA **(Bulgaria),** care a obţinut titlul cu 163 t.d., urmată de **Reli Vezeanu (România)** 156 t.d. şi Olga Zavara (Grecia) 136 t.d.

Propunere japoneză pentru turneul olimpic de hochei

Congresul Ligii internaţionale de hochei pe gheaţă a ascultat în cadrul ultimei şedinţe propunerile făcute de delegatul Japoniei în legătură cu turneul olimpic de hochei de la Sapporo. Acesta şi-a exprimat opinia că ar fi mai bine să se suprime meciurile de calificare programate pentru a se proceda la o selecţie mai fireasă pe care o oferă actualele grupe ale campionatului mondial, respectiv cele şase componente ale grupei A, cele opt echipe din grupa B şi primele două echipe clasate în grupa C. Aceste 16 echipe ar urma să fie împărţite în 4 grupe de cîte 4 iar primele clasate în fiecare grupă vor furniza participantele la turneul final.

PE PISTELE DE ATLETISM

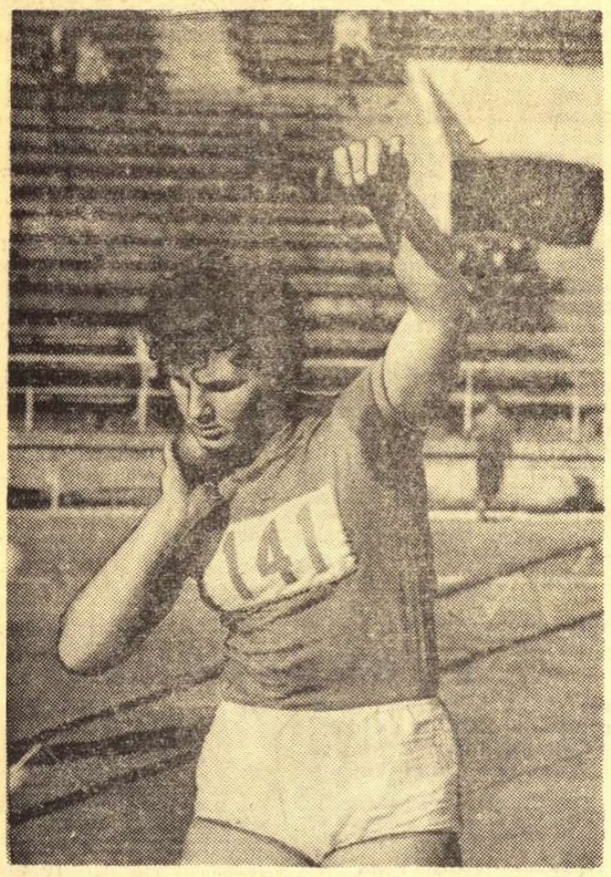

NADEJDA CIJOVA

RECORD MONDIAL LA GREUTATE

CIJOVA (U.R.S.S.) — 20,09 m

VARŞOVIA 13. — Un nou record mondial feminin la aruncarea greutăţii a fost stabilit cu prilejul triunghiularului internaţional atletic de la Chorzow dintre echipele U.R.S.S., R.D. Germane şi Poloniei. Atleta sovietică Nadejda Cijova a aruncat bila de oţel la 20,09 m. Ea este prima sportivă din lume care depăşeşte graniţa celor 20 m. Vechiul record era de 19,72 m şi aparţinea aceleiaşi atlete.

În cadrul aceluiaşi concurs, atletul polonez Stenpien a realizat la săritura în lungime 8,21 m (nou record al Poloniei). Sprinterul polonez Nowosz a fost cronometrat pe 100 m plat cu 10,2.

Cehoslovacul Plachy învingător în concursul de la München

În cadrul concursului internaţional atletic de la München, Roberts (Trinidad) a parcurs 200 m plat în 20,7. Plachy (Cehoslovacia) a cîştigat proba de 800 m plat în 1:50,0. În proba de 110 m garduri, victoria a revenit lui Nickel (R.F. a Germaniei) cu 13,8, care l-a învins pe linia de sosire pe italianul Ottoz.

TELEX - TELEX - TELEX - TELEX - TELEX - TELEX - TELEX

Campionatul mondial de automobilism a programat un nou concurs, care a avut loc la Watkins Glen (statul New York). Victoria a revenit echipajului Josef Siffert (Elveţia) — Brian Redman (Anglia) pe un Porsche 908. Ei au parcurs în decurs de 6 ore 1 076,651 km, realizînd o viteză medie orară de 178,942 km.

■

Selecţionata de fotbal a R.A.U. a susţinut un meci amical la Wusterhausen în compania echipei de tineret a R. D. Germane. Jocul s-a încheiat cu un rezultat de egalitate: 1—1 (0—1).

■

În sferturile de finală ale turneului internaţional de tenis de la Washington, Arthur Ashe (S.U.A.), l-a învins cu 8—6, 6—0 pe Bowrey (Australia).

■

La Messina a continuat turneul internaţional feminin de baschet. Echipa Franţei a învins cu 83—80 (39—12 echipa R. F. a Germaniei. Cehoslovacia a întrecut cu 54—24 (26—21) echipa Italiei.

■

Peste 1 000 de spectatori au urmărit la Madrid meciul internaţional de gimnastică dintre selecţionatele Spaniei şi Elveţiei. Gimnaştii elveţieni au obţinut victoria cu 277,80—273,35 puncte. Hurzeler (Elveţia) a ocupat primul loc în clasamentul individual cu 56 puncte.

■

La Split într-un meci internaţional de baschet, echipa locală Pastika a învins cu scorul de 76—68 (36—32) echipa Slavia Praga, campioana Cehoslovaciei.

■

La fotbal, pentru „Cupa Inter-Toto": S. B. Fuerth (R.F.G.)—Djurgarden (Suedia) 3—1 (1—1); Malmoe—Kaiserslautern 3—1 (2—0); Hanovra 96 — Rapid Viena 1—1 (0—0); Groningen—Zilina (Cehoslovacia) 1—2 (1—1), Norrkoeping Young Boys Berna 4—1 (2—1); Wiener Sport Club — Zaglebie Sosnowiec 3—0 (2—0); Frem Copenhaga—A.S.K. Linz 2—1 (1—1).

■

Turneul internaţional de tenis de la Dublin a fost cîştigat de jucătorul Bob Hewitt (Republica Sud-Africană). În finală, Hewitt l-a învins cu 6—3, 6—2 pe iugoslavul Pilici.

■

În cadrul antrenamentelor, care au avut loc pe circuitul de la Hohenstein, motociclistul englez Bill Ivy, s-a accidentat mortal.

■

La Berlin s-a disputat meciul de fotbal dintre selecţionatele de juniori ale R.D. Germane şi Finlandei şi s-a încheiat cu victoria gazdelor cu scorul de 1—0 (1—0).

În bazinul de la Santa Clara (S.U.A.), înotătorul Roland Mathes (R.D. Germană) şi-a ameliorat propriul record mondial pe 200 m spate (2:07,4).

VEŞTI DIN NATAŢIE

NEW YORK. — O serie de performanţe valoroase au fost înregistrate în ziua a doua a concursului internaţional de la Santa Clara. Înotătorul Roland Matthes (R. D. Germană) a cîştigat proba de 200 m spate cu timpul de 2:07,4, corectîndu-şi recordul mondial (vechiul record: 2:07,5). Un record mondial a stabilit şi americanul Gary Hall, care a parcurs 400 m mixt în 4:38,7 (recordul mondial anterior era de 4:39), Mark Spitz (S.U.A.) a egalat recordul lumii în proba de 200 m liber: 1:54,3, iar Brian Job (S.U.A.) a corectat recordul ţării sale la 100 m bras, obţinînd 1:07,0. În sfîrşit, sportiva Ann Kruse (S.U.A.) a înregistrat cea mai bună performanţă mondială a sezonului pe 200 m liber — 2:09,5.

ISTANBUL. — Maratonul internaţional din marea Marmara a luat sfîrşit cu victoria sportivului turc Erdal care a totalizat 7h 53:09. El a fost urmat de înotătorul bulgar Dinev cu 8h 54:16 şi de Ali Sahin (Turcia) în 9h 00:23, cei doi concurenţi români, Gavrilă şi Gotter au abandonat.

LONDRA. — La Crystal Palace, reprezentativele masculine şi feminine ale Angliei au dispus de cele ale Olandei cu scorul total de 197—145 puncte.

ÎN TURUL FRANŢEI

O NOUĂ ETAPĂ LUI MERCKX

PARIS. — Etapa a 15-a din turul ciclist al Franţei a programat o probă contra-cronometru în localitatea Revel, pe o distanţă de 18,5 km. Primul s-a clasat belgianul Eddy Merckx care a parcurs traseul în 24:08,0. L-au urmat Pingeon cu 24:50,0 şi Poulidor cu 24:53,0. Tricoul galben este purtat, în continuare, de Eddy Merckx.

UNGARIA — ROMÂNIA

3—1 la volei junioare

BUDAPESTA. — La „Sportcsarnok", s-a disputat întîlnirea internaţională de volei dintre echipele de juniori ale Ungariei şi României. Gazdele au obţinut victoria cu scorul de 3—1 (15—9, 13—15, 15—12, 15—4).

OPTIMISM ÎNAINTEA MECIULUI GREU DIN „CUPA DAVIS" CU ECHIPA ROMÂNIEI

CORESPONDENŢĂ SPECIALĂ DIN MOSCOVA PENTRU „SPORTUL"

Pentru a doua oară în istoria participării sale la „Cupa Davis", echipa Uniunii Sovietice înregistrează performanţa remarcabilă de a concura în finala grupei B a zonei europene. Dar dacă cu doi ani în urmă, cînd adversara ei era formaţia Spaniei, şansele erau considerate practic nule, acum iubitorii sportului alb din ţara noastră sînt optimişti.

Să nu credeţi cumva că în acest fel ei ar subestima valoarea jucătorilor români. Sînt binecunoscute evoluţiile din actualul sezon ale primilor doi jucători români, Ţiriac şi Năstase. În palmaresul lor se află înscrise multe succese repurtate în faţa unora dintre cei mai buni jucători ai lumii şi indiscutabil că, acasă, ei vor face totul spre a deveni liderii acestei zone europene.

Dar trebuie adus, în replică, argumentul că echipa U.R.S.S. are în componenţa sa jucători cu o vastă experienţă, obişnuiţi să evolueze în cele mai dificile condiţii şi care — de asemenea — au la activ victorii în dauna unor rachete de renume.

Este drept că, în actualul sezon, ne îngrijorează pe toţi Aleksandr Metreveli. În toamna anului trecut el a suportat o operaţie la menisc şi pînă acum nu a reuşit să-şi regăsească jocul. Se părea în mai, în întîlnirea cu Pietrangeli, că Metreveli şi-ar fi reintrat în formă. Victoria sa a fost strălucită, el s-a mişcat excelent pe teren, fără să-i mai fie frică de picior. Dar, ulterior, evoluţia de la Wimbledon demonstra că multiplul campion sovietic mai are de urcat pînă în vîrful formei sale sportive. Aceasta se întrevede mai ales în jocul de dublu. Nici partenerul său tradiţional, Serghei Lihaciov, nu deţine siguranţa de altădată. Pe scurt, deci, dacă înainte cuplul nostru alcătuia atu-ul principal al meciurilor din cadrul „Cupei Davis", acum speranţele se leagă mai mult de partidele de simplu.

Totuşi, nu trebuie ignorat faptul că atît Lihaciov cît şi Metreveli sînt combatanţi vechi, care ştiu şi reuşesc să se mobilizeze în momentele decisive. La Wimbledon, de exemplu, Metreveli a pierdut la profesionistul Gimeno, după 5 seturi, într-un meci extrem de echilibrat, spaniolul cîştigînd printr-un plus de precizie în loviturile şi execuţiile tehnice simple, nicidecum în cele de mare dificultate şi fineţe, domeniu în care Aleksandr nu i-a fost cu nimic inferior.

Tomas Lejus a avut la Wimbledon un adversar foarte greu, pe iugoslavul Franulovici, care evoluează magistral în acest sezon. Dramaticul lor meci s-a întrerupt din cauza întunericului, în setul V, la scorul de 7—7. Şi aceasta l-a favorizat pe Franulovici, pentru că Lejus se încălzeşte greu. Reluarea n-a mai durat mult. Iugoslavul a cîştigat cu 10—8, după ce la 8—8 Lejus avea 40—0 şi serviciu, pierzînd însă ghemul.

Aceşti trei jucători despre care am vorbit vor evolua pe courts-urile de la Bucureşti. Rezerva, Korotkov, deşi face deplasarea, este problematic să fie inclus în echipă. Antrenorii n-au curajul să-i acorde creditul necesar. Băiatul este tînăr, nu are suficientă experienţă. Iar în faţa a doi jucători ca Ţiriac şi Năstase un novice nu poate fi decît victimă sigură!

Iura DARAHVELIDZE
redactor la „Sovieţki Sport"

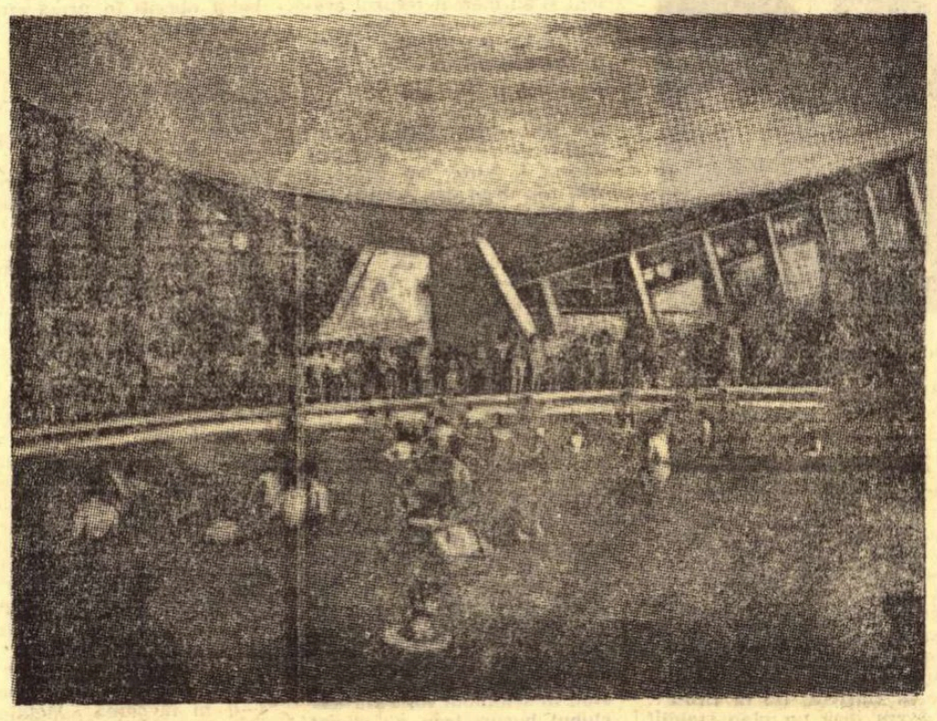

UN „STADION NAUTIC" LA PARIS

Într-una din suburbiile Parisului, la Aulnay-sous-Bois, a fost inaugurat, de curînd, un complex de piscine acoperite şi în aer liber, considerat „primul stadion nautic" al Franţei.

Centrul de greutate al acestui complex îl constituie clădirea cu o arhitectură suplă, care adăposteşte patru bazine: o piscină de concurs de 25 m, o piscină-şcoală, un bazin pentru sărituri de pe trambulină şi o piscină pentru copii. În jurul acestei construcţii, pe o suprafaţă de 5 ha înfrumuseţată de plantaţii de pomi şi peluze cu flori, se află un bazin olimpic în aer liber şi două bazine pentru agrement în formă de păstăi, unul destinat înotătorilor maturi, iar celălalt copiilor.

Complexul mai este înzestrat cu terenuri de volei, de baschet, un colţ pentru copii şi, bineînţeles, plajele cuvenite.

În fotografie: unul din bazinele în aer liber avînd ca fundal moderna construcţie în care se află piscinele pentru sezonul rece.

URTAIN la al 18-lea K.O.

Boxerul spaniol de categorie grea Jose Manuel Ibar Urtain continuă seria succeselor. În meciul desfăşurat la Pampelune, el l-a învins prin K.O. în rundul 3 pe olandezul Van Duivenbode. Aceasta a fost cea de-a 18-a victorie consecutivă repurtată de Urtain.

REVANŞĂ CATEGORICĂ A POLOIŞTILOR

(Urmare din pag. 1)

bilim egalitatea (Rusche a fost eliminat), dar Zamfirescu a scăpat mingea din mînă şi adversarii au realizat un contraatac fulgerător: Zinner a înaintat nestingherit şi apoi a şutat plasat la colţ: 2—0. A fost un moment hotărîtor al partidei, deoarece jucătorii noştri au intrat în panică; Lange scăpat de sub supravegherea lui Szabo a mărit avantajul echipei sale (3—0) şi nu a lipsit mult ca echipa să mai primească un gol, dar mingea expediată de Herzog s-a oprit de bară.

În următoarele 5 minute, aspectul jocului nu s-a modificat. Atacurile poloiştilor români, concepute lent şi fără siguranţă, s-au oprit cu regularitate în faţa apărării lui Schlenkrich, de netrecut în partida de ieri. Mai mult, gazdele au mai beneficiat de două situaţii cu superioritate numerică pe care Firoiu şi M. Popescu le-au irosit şutînd peste poartă. În schimb, oaspeţii, calmi şi tot mai siguri pe situaţie, au mai înscris un punct prin masivul Lange (4—0). Soarta meciului era decisă, şi deşi echipa noastră a trecut în ultimul „sfert" la presing, scorul nu a mai putut fi modificat. Firoiu a mai avut o ocazie de a realiza măcar golul de onoare, dar bolta sa a fost deviată în corner de Fehn.

J. Brandes (R.D. Germană) a condus corect această partidă. I-am putea reproşa însă faptul că a lăsat uneori jocul prea liber, neobservînd unele atacuri nepermise din ambele părţi. Au jucat:

ROMÂNIA: CHEŢAN (Bogdan) — Szabo, Firoiu, Novac, Zamfirescu, Popa, Culineac, Ţăranu, Mihăilescu, M. Popescu;

R.D. GERMANĂ: Fehn — SCHLENKRICH, RUSCHE, Herzog, Hermans, SCHÜLLER, Zinner, Hessebacher, ZEIN, LANGE.

— a. v. —

LA WARNEMÜNDE

Veliştii continuă lupta cu natura dezlănţuită

WARNEMÜNDE, 13 (prin telefon). — Lupta cu natura dezlănţuită a depăşit posibilităţile veliştilor de a realiza o navigaţie controlată în întrecerea din cadrul competiţiei „Ostseewoche". Numărul celor abandonaţi a crescut iarăşi, înregistrîndu-se multiple avarii.

Regata a V-a la Finn a fost cîştigată de maghiarul Financi, în timp ce campionul olimpic, sovieticul Mankin, a terminat pe locul 11. Reprezentanţii noştri au ocupat locurile 14 — P. Purcea, 15 — G. Nicolcioiu şi 29 — N. Opreanu, iar E. Enopian a fost descalificat pentru trecerea liniei de start în timp nepermis. În regata a V-a, primul loc i-a revenit lui Schröder (R. D. Germană), urmat de Mankin. Financi a fost descalificat, iar veliştii români s-au clasat astfel: Nicolcioiu — 10, P. Purcea — 11, Opreanu — 30, Enopian — abandonat. În clasamentul general, după 5 regate, conduce Schröder, urmat de Mankin,... 10. Nicolcioiu; 11. Purcea,... 38. Opreanu,... 50. Enopian.

La clasa Star continuă să conducă cu autoritate echipajul sovietic condus de Skatkov. Veliştii români M. Dumitriu-N. Iliescu au obţinut locul 5 în regata a V-a şi locul 8 în cea de-a VI-a. În clasamentul general ei ocupă locul 5.

În regata a VI-a nu s-a putut da, deocamdată, un rezultat oficial, deoarece juriul a primit nu mai puţin de 36 de contestaţii şi proteste pe care nu le-a putut judeca. Din cauza vîntului în creştere şi a unei mări foarte agitate (gradul VII), este probabil ca organizatorii să nu mai dea startul în ultima regată a competiţiei. În acest caz, clasamentul general va rămîne în forma lui actuală.

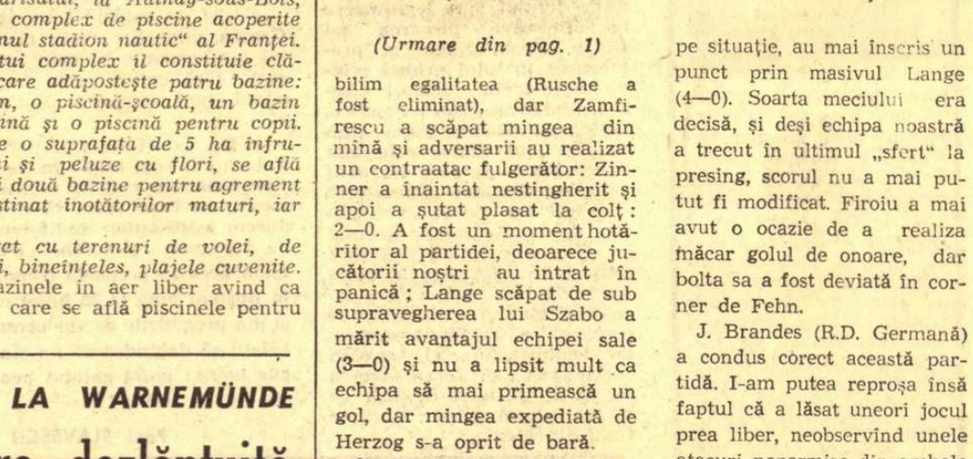

Tiparul I. P. „Informaţia", str. Brezoianu nr. 23—25, Bucureşti

Redacția și administrația: str. Vasile Conta nr. 16, tel. 11.10.05, interurban 72 și 286. Telex sportrom buc. 180.

PROLETARI DIN TOATE ȚĂRILE, UNIȚI-VĂ!

sportul

4 pagini 30 bani

Anul XXV — Nr. 605 (6039) ZIAR AL CONSILIULUI NAȚIONAL PENTRU EDUCAȚIE FIZICĂ ȘI SPORT Marți 15 iulie 1969

TURNEE INTERNAȚIONALE DE BASCHET IN ȚARA NOASTRĂ

● Reprezentativele feminine ale Cehoslovaciei și Poloniei au confirmat participarea la turneul internațional feminin dotat cu „Cupa Mării Negre" (1—3 august, la Mamaia). Se mai așteaptă vești din partea federației sovietice de specialitate care urma să desemneze o selecționată pentru a lua parte la tradiționala întrecere.

● Este în curs de perfectare un turneu al reprezentativei de juniori a Bulgariei care va juca la începutul lunii august cu echipa țării noastre, cîte o partidă, la București, Pitești și Giurgiu.

● La Piatra Neamț va avea loc, între 8—10 august, un turneu în cadrul căruia se vor întrece selecționatele Turciei, Poloniei și cele de juniori și de tineret ale României. Federația turcă a înștiințat certa participare. Se mai așteaptă confirmarea forului diriguitor al baschetului polonez.

● Selecționata americană All Stars nu va mai juca în țara noastră, deoarece și-a amînat turneul pentru o dată încă nestabilită.

PENTATLONIȘTI ROMÂNI LA PRAGA

Echipa de pentatlon modern a țării noastre a părăsit ieri Capitala cu destinația Praga. În capitala Cehoslovaciei va avea loc, începînd de joi, un concurs internațional de pentatlon modern cu participarea echipelor Franței, Austriei, R. F. a Germaniei, Angliei, Ungariei, Finlandei și Cehoslovaciei.

Au făcut deplasarea: M. Cosmescu, D. Spîrlea, A. Moraru, C. Zamfir, însoțiți de antrenorul Gh. Tomiuc.

PE MAGISTRALELE SOCIALISMULUI

UZINA DE CARE ȘI LEAGĂ NUMELE PRIMUL RULMENT ROMÂNESC

Frumoasă coincidență. În anul celei de a 25-a aniversări a eliberării patriei, an de bilanțuri, de măreț realizări la uzina Rulmentul din Brașov s-a sărbătorit un eveniment plin de semnificații, emoționant pentru oamenii de aici: **s-au împlinit două decenii de cînd la Brașov s-a realizat primul rulment românesc.** „Actul de naștere" a fost semnat atunci într-o secție profilată pe aceste produse de la uzina constructoare de autocamioane. De acolo, timp de 10 ani, au început să pornească spre uzinele țării strălucitoarele inele de metal cu bile. Dar cum cerințele erau din ce în ce mai mari, în 1959 s-a construit Uzina de rulmenți din orașul de la poalele Timpei.

Într-o zonă industrială recunoscută, în apropierea Uzinei de tractoare, au apărut frumoasele și modernele clădiri ale făuritorilor de rulmenți. De 10 ani, pe poarta uzinei au ieșit zeci de mii de rulmenți. Precis, nu știm cîți. Pentru a afla un răspuns exact ar fi trebuit să se răsfoiască maldăre întregi de facturi, de acte de livrare. Cifra e cu siguranță impresionantă fiincă azi, la 7—8 secunde, de pe bancul de probă iese un nou rulment. Unul din cele 150 de tipuri fabricate și apreciate atît în uzinele românești cît și în cele de peste hotare. De la Brașov, rulmenții iau drumul spre 30 de țări, spre Polonia, U.R.S.S., R.F.G și Austria, spre R.D.G., Cehoslovacia și Anglia, Franța și Spania, Olanda și Grecia, spre îndepărtatele India și Brazilia. Iar de acolo, de la mii de kilometri, au venit scrisori de mulțumire, aprecieri privind calitatea produselor.

Dar cine sînt acești „bijutieri"?

— **Oameni tineri, cu o înaltă calificare** — ne spunea într-una din zile tov. Florea Mincu, secretar al comitetului sindical. **Avem unul dintre cele mai tinere colective de muncă, vîrsta medie aproape de 30 de ani. Experiența celor ce au participat la realizarea primilor rulmenți s-a transmis noilor veniți, brașoveni sau tineri de prin părțile Moldovei și Olteniei. Apoi**

Constantin ALEXE

(Continuare în pag. a 2-a)

VOINȚA NAȚIUNII

În întreaga țară au loc, în aceste zile, conferințele extraordinare ale organizațiilor județene de partid, consacrate dezbaterii documentelor pregătitoare ale Congresului al X-lea al P.C.R. și alegerii delegaților la marele sfat al comuniștilor, al poporului.

Evenimentul, nu numai extraordinar, dar și foarte solemn în substanța sa, postcede dialogul amplu pe care partidul l-a purtat cu națiunea, punînd în dezbatere publică Tezele și proiectul de Directive ale Congresului, acest ansamblu de idei vii, gînduri nobile și măsuri concrete menit să aseze înaintea poporului nostru treptele noi spre progres și desăvîrșire.

Asemenea mitologicului Anteu, forța partidului stă tocmai în fuziunea sa cu masele, de unde își trage seva perenă, din inteligența colectivă pe care o cultivă și o pune în valoare. Afirmînd, așadar, că programul politic al Partidului Comunist Român este o emanație deplin colectivă, exprimăm o axiomă și nicidecum o metaforă. La stabilirea lui și-a putut aduce contribuția fiecare cetățean al patriei, după cum fiecare este chemat apoi să înfăptuiască ceea ce mintea colectivă a trasat pe calc și planșete.

Conferințele organizațiilor județene se desfășoară sub semnul devotamentului și adeziunii depline a comuniștilor, a tuturor oamenilor muncii față de politica internă și externă marxist-leninistă a partidului, ele exprimă ataşamentul total al întregului popor față de documentele cărora Congresul al X-lea le va conferi galoanele de aur ale unui program pus în slujba mersului victorios al României spre socialism și comunism.

Într-o emoționantă unanimitate, fără deosebire de naționalitate, sînt exprimate, din inimă, cuvinte de înaltă apreciere la adresa vastei activități patriotice desfășurate de către Comitetul Central al partidului, în frunte cu tovarășul Nicolae Ceaușescu, pentru desăvîrșirea construcției socialismului în țara noastră, pentru înflorirea necontenită a României.

Într-un răstimp scurt poporul nostru a traversat o perioadă de intensă efervescență politică generatoare de energii și inițiative puse în slujba binelui patriei.

Pe uriașa scenă a orizontului sînt de pe acum prefigurate imaginile grandioase ale viitorului, ale unui viitor apropiat, concret, aproape palpabil.

Și, ca o marcă de siguranță a perspectivelor, a unor perspective reale și certe, participanții la conferințele județene, dînd glas sentimentelor celor care i-au investit cu încrederea lor și le-au acordat mandatul de a-i reprezenta, și-au însușit propunerea Conferinței organizației municipale București, împuternicindu-i pe delegații alesi pentru Congres SĂ SUSȚINĂ REALEGEREA TOVARĂȘULUI NICOLAE CEAUȘESCU ÎN FUNCȚIA DE SECRETAR GENERAL AL COMITETULUI CENTRAL AL PARTIDULUI COMUNIST ROMÂN.

Sînt adunate la un loc, în această dorință, aprecierile de prețuire, de profundă stimă, dragoste și recunoștință față de activitatea neobosită, profund patriotică, desfășurată de secretarul general al partidului, convingerea nezdruncinată că prezența sa în această înaltă funcție chezășuiește consecvența politicii marxist-leniniste a partidului nostru, asigură fermitatea cu care ea va sluji, și pe viitor, interesele fundamentale ale poporului român, interesele generale ale cauzei socialismului și păcii.

Aceasta este voința națiunii!

SPORTUL

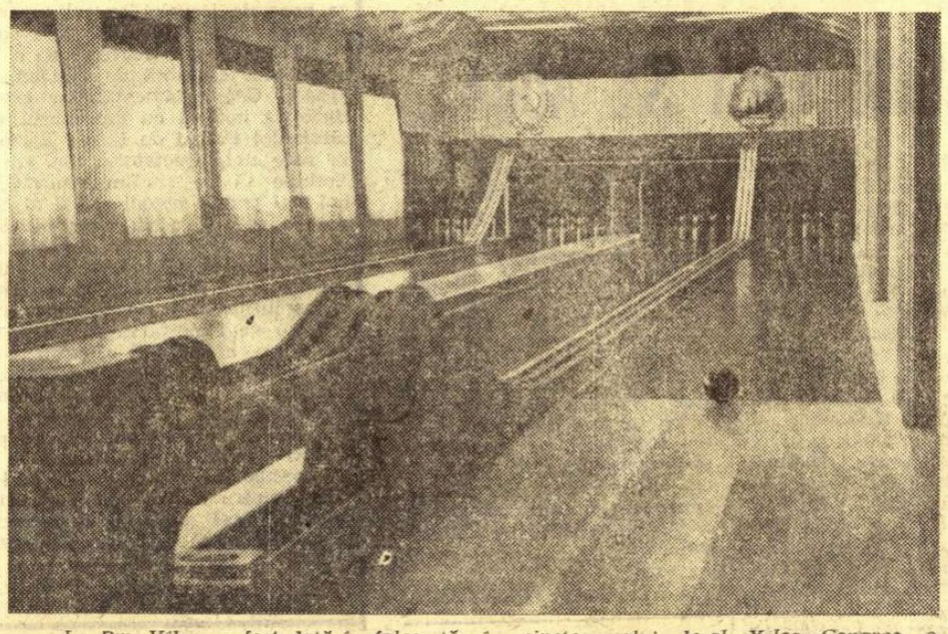

La Rm. Vîlcea a fost dată în folosință, în cinstea celui de-al X-lea Congres, o modernă popicărie cu patru piste. La construcția ei, care a necesitat fonduri în valoare de 900 000 lei, au contribuit Consiliul județean al sindicatelor Vîlcea, Consiliul județean pentru educație fizică și sport Vîlcea și asociația sportivă C.I.L. Rm. Vîlcea. Noua popicărie va contribui din plin la afirmarea pe plan sportiv a sportivilor vîlceni.

ARMONIE

reflecții

Mișcarea, în genere — și sportul; ca nobilă expresie a ei — oferă omului modern, cred eu, ceva mai mult decît posibilitatea de a-și prelungi virtuțiile fizice ale unei vîrste irepetabile și, invitîndu-l permanent la emulație, de a se opune stagnării, inerției. Zice-se că limba latină ne răsplătește pentru efortul (puteți citi și chinul) **de a ne-o însuși, abia după ce o uităm, mai exact după ce ne-a mai rămas din elocința și grația lui Cicero, din elevația și eleganța frazei lui Tacit, logica sau — dacă vreți — geometria perfectă a gîndirii.**

Mi se pare că o atare logică, o atare deprindere de a gîndi constructiv, o savantă știință a echilibrului și a armoniei ni le propune sportul cu o generozitate care, paradoxal, tocmai pentru că se construiește cu forța unei axiome, adesea ne luăm libertatea s-o ignorăm, socotind-o un truism.

Din fericire, însă, viața, în accepția ei cea mai largă dar și cea mai concretă, este departe de a făptui această omisiune — ca să nu-i spun chiar eroare. Iată de ce vom găsi într-un document atît de organic legat de viața societății noastre, inspirat de ea și hărăzit să-i devină un excepțional catalizator — am în vedere Tezele Comitetului Central al Partidului Comunist Român pentru Congresul al X-lea al partidului — un paragraf destinat să sublinieze importanța educației multilaterale a tinerei generații, cu un accent aparte pus pe concepția științifică a operei de educație. Nu ezit să-mi exprim certitudinea că s-a avut în vedere și larga mișcare de educație fizică și sport — această admirabilă școală la care, așa cum spuneam, deprindem incomparabil mai mult pentru formarea noastră decît ne lasă, la prima vedere, să conchidem practicarea unei discipline sportive sau dragos-

Octav PANCU-IAȘI

(Continuare în pag. a 2-a)

În cinstea celui de al X-lea Congres al Partidului

CRITERIUL ZIARULUI „SPORTUL" a stîrnit un val de pasiuni pentru ciclism

● Aproape 200 de concurenți la starturile primei zile ● Școala generală nr. 200 — record de participanți ● Părinții — primii antrenori de ciclism ● Selecție pentru Școala sportivă nr. 3 ● Primii 42 de concurenți calificați în semifinale ● La revedere pe miercuri!

Merckx, idolul celor din Cîmpinei

Poate că nimeni — nici chiar copiii, cu inocența lor — nu a manifestat atîta tulburare și emoție, ieri pe str. Cîmpinei, ca fostele vedete ale ciclismului autohton. În primul rînd din pricina unei categorii de curse tîrziu reactualizată: **criteriul**, sorgintea atîtor pasiuni statornicite pentru bicicletă; în al doilea rînd, din cauza nerăbdării de a vedea noua generație înaripînd calul de fier al propriei lor tinereți. Gabriel Petrescu, altădată fondist de marcă, nu și-a găsit astîmpărul pînă nu l-a purtat, cu sfaturile și cu gîndul, la victorie pe băiețelul de nici 7 ani împliniți, abia venit de la grădinița din Floreasca, abia trecut de la tricicletă la două roți. Băiețelul acesta blonziu și cîrn, Sorin, cu bretele bavareze peste bluza roșie, care înoată și schiază, nu este altul decît fiul fostului ciclist! Dar parcă Dan a scăpat

Redacția ziarului „SPORTUL" adresează mulțumiri Inspectoratului Miliției Municipiului București pentru modul cum a sprijinit în prima zi competiția micilor cicliști. Sperăm că, și în zilele următoare (miercuri, vineri și duminică), organele de miliție vor acorda aceeași atenție Criteriului ziarului „SPORTUL".

de poveștele unei mame ce părea zănatică, alergînd de-a lungul traseului după odraslă? Elev al Școlii generale 196, în vîrstă de 13 ani, Dan este fiul fostului fondist Țicu Stănescu și al maestrei sportului, la velodrom, Silvia Iosif.

Și-apoi, dincolo de acești învingători cu pedigreu, cîți anonimi nu lipsiți de farmec? Liviu Borulescu, elev din Piatra Neamț („unde nu prea se fac de-astea" — zice el), aflat în vacanță la fratele Traian de pe Calea Griviței, a luat o bicicletă de fată de-mprumut,

Victor BANCIULESCU
Neagoe MARDAN

(Continuare în pag. a 2-a)

Sute de cetățeni din cartierul Balta Albă au venit ieri după amiază pe circuitul din Bd. Leontin Sălăjan, pentru a-i încuraja pe micii concurenți. Îi așteptăm și miercuri!

ENTUZIASM ÎN CARTIERUL BALTA ALBĂ

Cu mai bine de două ore înainte de primul start, micii concurenți ai Criteriului ziarului „SPORTUL" își începuseră antrenamentul (sau încălzirea, dacă vreți) pe circuitul din bd. Leontin Sălăjan. Un veritabil carusel, care a atras ca un magnet privirile cetățenilor. Încet, încet strada s-a umplut de spectatori. În jurul arbitrilor care înscriau concurenții se dădea un veritabil asalt pentru un loc mai în față... Cei mai nerăbdători erau (firește!) părinții. De la o margine a „grămezii deschise" o voce insista:

— Eu pot să concurez, dacă sînt din Tg. Jiu?

— Firește, cum te numești? Răspunsul a venit concis ca o cablogramă:

— Folescu Ion, Școala generală nr. 8 Tg. Jiu, născut la 5 august 1955.

Privesc foaia de înscrieri la categoria a III-a. Un nume îmi

Hristache NAUM

(Continuare în pag. a 2-a)

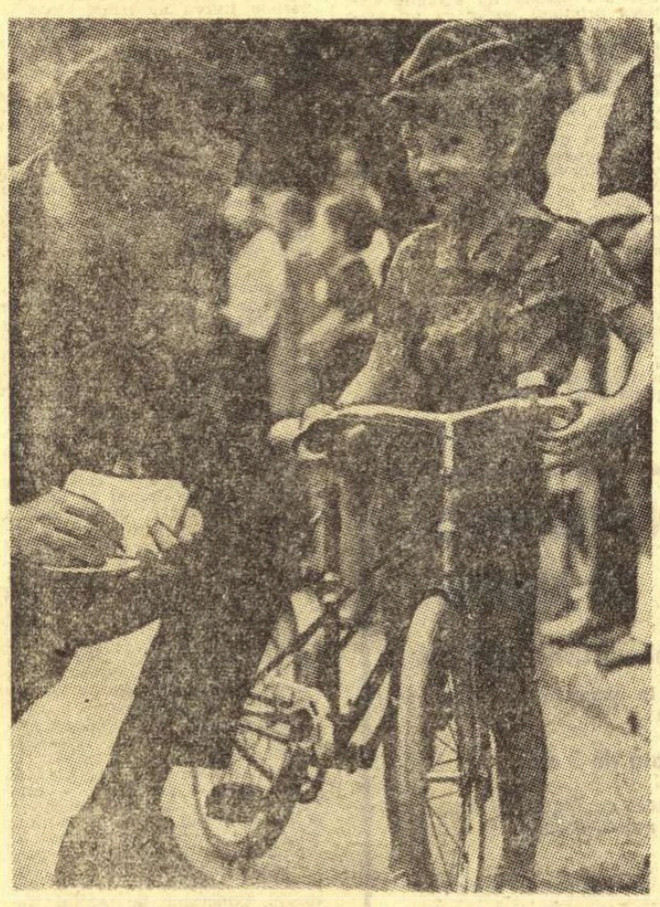

Sorin Mihai Petrescu, învingătorul, la primul său interviu...
Foto: TEODOR ROIBU și VASILE BAGEAC

ÎN PREAJMA MECIULUI DE TENIS ROMÂNIA — U.R.S.S.

„3—2! DAR NU ȘTIU PENTRU CINE"

— DECLARĂ JUCĂTORUL SOVIETIC, ALEKSANDR METREVELI

Eveniment major în lumea tenisului de la noi, ca și de pe întregul continent, întîlnirea dintre reprezentativele României și U.R.S.S., contînd pentru finala grupei B a zonei europene, trezește un interes firesc nu numai în rîndurile iubitorilor acestui sport. Firește, cele mai mari emoții le au protagoniștii celor două echipe. Așa se poate explica, bunăoară, faptul că tenismanii sovietici au sosit ieri la ora prînzului în Capitală, cu patru zile înaintea începerii meciului.

Lotul oaspete cuprinde pe jucătorii **Alexsandr Metreveli, Serghei Lihaciov, Tomas Lejus, Vladimir Korotkov,** antrenorul **Serghei Andreev,** fost multiplu campion al țării sale, conducătorul delegației fiind **Viktor Kaligorski,** secretarul general al federației unionale de specialitate. Arborînd o încredere reținută oaspeții s-au interesat imediat după aterizarea pe aeroportul Băneasa cînd vor putea să se antreneze. Și cum acest lucru a fost posibil chiar ieri după amiază tenismanii sovietici au și purces la o primă luare de contact cu terenurile de la Progresul care vor găzdui partidele de la sfîrșitul acestei săptămîni.

„Cunosc foarte bine marile succese ale lui Țiriac și Năstase ne-a declarat primul nostru interlocutor Viktor Kaligorski, **și de aceea partida care începe vineri mi se pare extrem de dificilă. În plus jucînd acasă, românii beneficiază și de avantajul terenului. Valorile sînt însă foarte apropiate, lucru care face ca orice pronostic să fie riscant. Rezultatele anterioare dintre sportivii care se vor întîlni acum i-au arătat și pe unii și pe ceilalți a fi de forțe sensibil egale. Cine va atinge forma cea mai bună acela va cîștiga. Prin urmare, cred că va conta forma de moment. Iar, prin prisma ultimelor rezultate, se pare că jucătorii români dețin o formă mai bună".**

Mai taciturn și mereu preocupat, antrenorul Serghei Andreev ne-a promis ca zilele următoare să fie mai... volubil. Pentru început el a ținut să spună doar că se așteaptă la o întîlnire foarte grea, motiv pentru care nu poate să dea nici un pronostic.

„Dacă doriți, pot să vă dau eu rezultatul, a intervenit, foarte prompt, prima rachetă a oaspeților, Metreveli. **3—2! Dar pentru cine, nu mai știu".**

C. COMARNISCHI

Lotul tenismanilor sovietici după sosirea la aeroportul Băneasa: de la stînga la dreapta: Serghei Lihaciov, Aleksandr Metreveli, Viktor Kaligorski, Serghei Andreev, Tomas Lejus, Vladimir Korotkov

Foto: T. MACARSCHI

DOUĂ ECHIPE ROMÂNEȘTI LA „MĂNUȘA LITORALULUI"

După cum se știe, la turneul de la Constanța, dotat cu „Mănușa litoralului", vor participa două echipe din țara noastră: selecționata de tineret și formația Farul. Echipa de tineret este alcătuită din: **Șt. Boboc** (semimuscă), **V. Ivan** (muscă), **G. Pometcu** (cocoș), **Gh. Pușcaș** (pană), **N. Păpălău** (semiușoară), **Gh. Ene** (ușoară), **V. Melinte** (semimijlocie), **N. Niculae** (mijlocie mică), **C. Cojocaru** (mijlocie), **P. Cojocaru** (semigrea), **V. Lehăduș** (grea). Formația constănțeană cuprinde pe **M. Aurel, C. Șoșoiu, A. Iliescu, I. Dinu, Gh. Anton, O. Baciu, I. Pițu, Gh. Preda, P. Pîrvu, Șt. Bursuc.**

Criteriul ziarului „Sportul"

Merckx, idolul celor din Cîmpinei

(Urmare din pag. 1)

și-a pus cască de velodrom (nu se știe de unde) și și-a improvizat mănuși de lînă cu degetele tăiate; nu s-a calificat, dar va veni miercuri din nou. La 16 ani, Mircea Andronache știe de toate, căci citește zilnic „Sportul"; a pornit tocmai din Militari (prima cursă), a venit și a cîștigat-o și pe-a doua! În schimb, Dorin Scarlat, care e „hehei, într-a doua", a trebuit s-o întîlnească pe tanti Erji, ce venea de la serviciu, ca să afle, să-și ia bicicleta „Pionier" din str. Zorileanu și o cască galbenă de la nenea Puiu și să se prezinte la start. Alți trei prieteni, toți din Barbu Văcărescu, un prim nucleu ciclist,

La start!

au venit împreună: Florin Cristian (clasat al doilea), Cristian Gațu (abandonat) și deliciosul Marius Savin, cu cașchetă de jocheu în cap, care s-a încumetat, la 4 ani, să-și înfrunte colegii mai mari pe tricicletă. Și Tudor Cazan era să abandoneze, în primul tur, dar și-a amintit de Eddie Merckx, idolul său, a continuat și s-a calificat!

Concurenții care nu s-au clasat pe primele trei locuri în întrecerile primei zile (atît pe circuitul din str. Cîmpinei, cît și pe cel din bd. Leontin Sălăjan) pot participa mîine la seriile eliminatorii ce se desfășoară pe aceleași circuite.

Primii trei clasați, care s-au calificat direct pentru semifinalele de vineri după-amiază: **categoria pînă la 7 ani** — inclusiv (600 m): 1. Sorin Mihai Petrescu, 2. Florin Cristian, 3. Paul Ștefan; **categoria 8—10 ani** (1,6 km): 1. Niculae Stan (Șc. gen. 174), 2. Fiorin Grigore (Șc. gen. 194), 3. Constantin Cojocaru (Șc. gen. 162); **categoria 11—14 ani** (2,4 km) — **seria I**: 1. Dan Stănescu (Șc. gen. 196), 2. Teodor Agiu (Șc. gen. 17), 3. Alexandru Penciulescu (Șc. gen. 26); **seria a II-a**: 1. Alexandru Onuțiu (Șc. gen. 171), 2. Igor Agiu (Șc. gen. 17), 3. Tudor Cazan (Șc. gen. 28); **categoria 15—16 ani** (4,0 km) — **seria I**: 1. Mircea Andronache (Șc. gen. 198), 2. Cornel Cucu (Șc. prof. Electromagnetica), 3. Mircea Voiculescu (Lic. I. Neculce); **seria a II-a**: 1. Florian Ioniță (Grup Șc. Vulcan), 2. Daniel Sandu (Șc. gen. 177), 3. Gheorghe Miholecu (Lic. Mihai Viteazu).

Au luat parte la această primă etapă de pe circuitul Cîmpina 75 de mici alergători (repartizați astfel pe categorii: 10—10—23—32) din 46 unități de învățămînt (!). În frunte s-a situat Școala generală nr. 15, urmată de Liceul „Aurel Vlaicu", de Școlile generale 170, 171 și Liceul Neculce.

ENTUZIASM ÎN CARTIERUL BALTA ALBĂ

(Urmare din pag. 1)

reține atenția: Teodor Ciumeti.

— Frate cu cicliștii Nicolae și Gheorghe Ciumeți?

— Da. Sînt cel mai mic.

Dacă mi-ar fi cerut cineva un pronostic, l-aș fi dat solist. Aș fi pierdut. Teodor Ciumeti s-a clasat pe... penultimul loc.

Arbitrii au răzbit cu greu. Părinții nu voiau nici în ruptul capului să-și părăsească copiii: lîngă ei la start, fuga apoi dintr-o parte în cealaltă a circuitului, la sfîrșitul cursei erau mai obosiți decît concurenții... Au fost și galerii puternice. „Hai Costele!", „Hai Ghiță!", „Hai Ionele!". Fiecare serie avea un favorit pe care copiii îl încurajau scandindu-i numele.

Învingătorii erau fericiți. Învinșii amăriți. Se mai luminau atunci cînd arbitrii îi anunțau că pot concura miercuri în recalificări. Era o plăcere să-i vezi îmbujorați, marcați de primul efort competițional din „cariera" lor de sportivi. Antrenorii (prof. Ion Stoica, prof. N. Grigore) și-au nofat cîteva nume. Poate le vom întîlni peste cîțiva ani pe lista campionilor.

111 copii, în prima zi de concurs. O cifră care atestă că în cartierul Balta Albă și în împrejurimi sportul cu pedale este o adevărată pasiune a școlarilor. Și încă n-au venit toți! Miercuri și vineri alte zeci și zeci de viitori cicliști se vor prezenta la startul Criteriului ziarului „Sportul".

Primii trei clasați, care s-au calificat direct pentru semifinalele de vineri după-amiază; **categoria pînă la 7 ani (inclusiv)** — 600 m — 1. Bogdan Mihalache, 2. Gabriel Mamda, 3. Virgiliu Balint; **categoria 8—10 ani (1,6 km)**: 1. George Icze (Șc. gen. 21); 2. Ionel Iosif (Șc. gen. 40); 3. Eremia Gheorghe Dianu (Șc. gen. 39); **categoria 11—14 ani (2,4 km)**: **seria I** — 1. Mircea Dobrin (Șc. gen. 21); 2. Russen Florescu (Șc. gen. 200); 3. Florin Neagu (Șc. gen. 86); **seria a II-a**: 1. Vasile Petcu (Șc. gen. 196); 2. Dumitru Voica (Șc. gen. 124); 3. Virgil Costache (Șc. gen. 200); **seria a III-a**: 1. Cristian Gheorghe (Șc. gen. 64); 2. Virgiliu Ivan (Șc. gen. 70); 3. Pavel Ciulai (Șc. gen. 70); **seria a IV-a**: 1. Nicolae Oprea (Șc. gen. 39); 2. Iulian Hliban (Șc. gen. 38); 3. Dumitru Popescu (Șc. gen. 199); **categoria 15—16 ani: seria I** — 1. Marian Dima (Șc. gen. 79); 2. Costel Chilău (Șc. prof. Iosif Ranghel); 3. Vasile Lupului (Șc. gen. 36); **seria a II-a**: 1. Cristian Constantinescu (Lic. energetic); 2. Dumitru Nedelcu (Lic. C. A. Rosetti); 3. Constantin Niculescu (Șc. gen. 200).

Au luat parte la această primă etapă de pe circuitul din Bd. Leontin Sălăjan 111 concurenți (repartizați astfel pe categorii: 8—13—60—30) din 43 de unități de învățămînt. În frunte s-a situat Școala generală nr. 200 cu 9 concurenți.

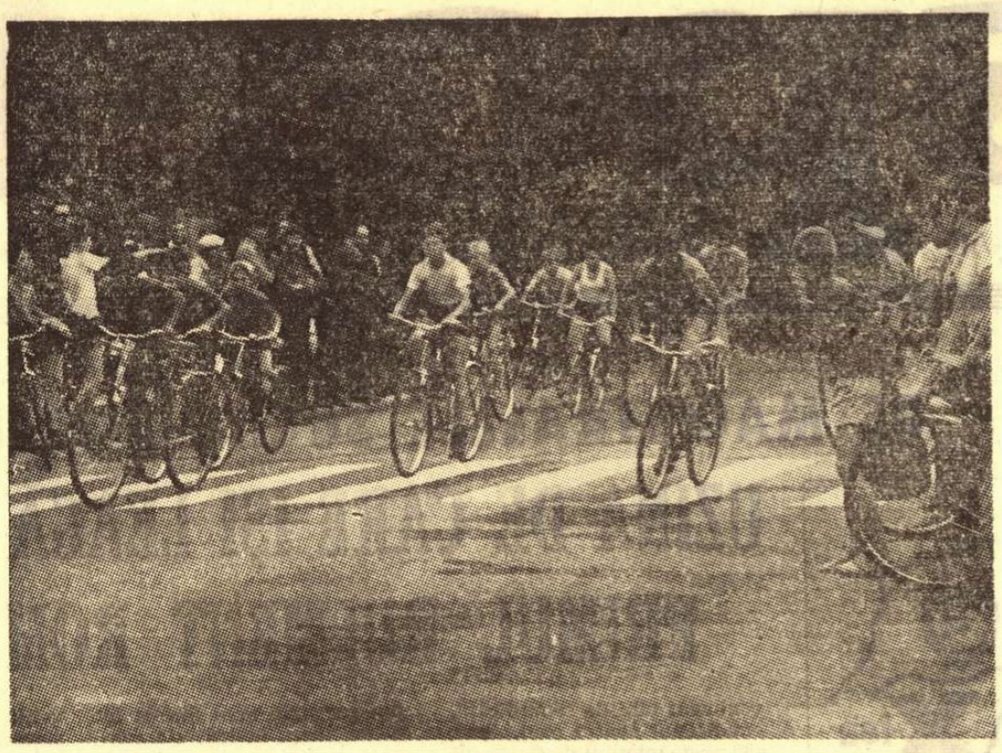

Start furibund, la categoria a III-a, în str. Cîmpinei.

ÎN PLUTON...

PENTRU CINE VREA SĂ AUDĂ...

După „Turul României", rutierii au fost solicitați la startul altor competiții de amploare. Vineri și duminică, de pildă, la Brașov, cicliștii și-au disputat titlurile de campioni ai țării la contratimp individual și fond. Fiindcă i-am urmărit îndeosebi pe alergătorii din categoriile juniori mari și juniori mici mă voi referi în special la ei.

Schimbarea traseului inițial al campionatului de fond (ploile neîntrerupte au impus aceasta) n-a micșorat cu nimic dificultatea disputei cicliștilor din tînăra generație. Întrecîndu-se pe șoseaua spre Sibiu, care are un relief variat, și sosind în Poiana Brașov la capătul unui urcuș greu de 8 km, juniorii au fost supuși unui sever (poate chiar prea sever) trial. În plus, ploaia și vîntul au făcut ca nivelul durităților să crească aproape de limita maximă a posibilului. În condițiile arătate, evoluția generală a juniorilor, a celor care au ajuns pînă la capătul cursei, indiferent de media **orară** realizată, merită elogiul specialiștilor.

Dintre cei peste 100 de juniori care s-au prezentat la startul celor două probe de campionat, o serie — cam 25—30 — au arătat calități pentru sportul greu care este ciclismul, posibilități ca într-un viitor nu prea depărtat, prin muncă susținută, prin conștiinciozitate și disciplină, să ajungă în plutonul fruntaș al sportului nostru cu pedale. Este meritul antrenorilor din București, Brașov, Cluj, Tg. Mureș și din alte orașe. La contratimp individual au ieșit în evidență, ca alergători de valoare deosebită, cu forță remarcabilă, **Vasile Miu și Teodor Drăgan** (juniori mici), **Florian Porcărașu, Constantin Tănase și Cristian Tudoran** (juniori mari), iar la fond **Vasile Miu și Teodor Drăgan, Ion Selejan, Nicolae Gavrilă și Mihai Hrisoveri.**

Am remarcat, cu prilejul acestor campionate, desfășurate pe șosele de munte, că oamenii care au o pregătire bună, chiar dacă ea a fost efectuată la șes (Vasile Miu, Teodor Drăgan, Nicolae Gavrilă ș.a.), pot face față cu brio urcușurilor grele. Totul este ca antrenamentul să aibă volumul și intensitatea necesare, ca alergătorul să participe conștient la efectuarea lui, să depună toate străduințele pentru îndeplinirea programului fixat. Am spus aceste lucruri pentru a elimina din capul locului așa-zisul handicap existent între alergătorii din localitățile de munte și cei de la șes. Repet, totul depinde de măiestria antrenorului, de conștiinciozitatea elevului.

Spuneam la începutul acestui articol că la Brașov condițiile de concurs — din cauza vremii nefavorabile — au fost foarte grele. Tocmai pentru aceasta, organizatorii — F. R. Ciclism și comisia de specialitate din orașul Brașov — ar fi trebuit să ia măsurile necesare pentru protejarea tinerilor cicliști. Ajunși în Poiana Brașov pe o ploaie torențială, cicliștii n-au găsit găzduire nicăieri. Deși erau uzi pînă la piele, li s-a refuzat staționarea în restaurantul din dreptul sosirii (Poiana mică) pe motiv că nu consumă decît ceaiuri. Mulți dintre juniori au trebuit să plece imediat la Brașov și de acolo (fiindcă nimeni nu le-a asigurat posibilitatea să facă o baie caldă) și-au continuat drumul spre Predeal sau Dîmbul Morii. A fost prea mult pentru niște copii pe care dorim să-i atragem spre practicarea ciclismului! Vor învăța oare cei în cauză ceva din trista experiență a Brașovului?

Marin NICULESCU

BAZAR HEBDOMADAR

SPECTATORII

În toiul eforturilor care se materializează în presă, vizînd nobilul scop etic de a-i ajuta pe unii spectatori în revizuirea — pe ici, pe colo, prin părțile esențiale — a comportamentului exploziv manifestat, adesea întristător, pe stadioane și în sălile de sport, în toiul acestor eforturi, zic, citesc în ultimul număr al săptămînalului **Fotbal**, sub semnătura, între paranteze apărătoare, **a. n.**, următoarea frază: **„În această direcție** (a stimulării sportivității publicului, n.n.), **„Trofeul Petschowski", decernat de ziarul „Sportul" orașului Craiova, după notări la fiecare etapă de campionat, a fost ultima inițiativă lăudabilă în această direcție".** Cum se poate observa, fraza are un parfum deosebit, dar abuzul de direcții a făcut-o să-și piardă direcția. Nu, această inițiativă lăudabilă nu este, nu poate fi **ultima** — cum atît de ingenios scrie citatul **a. n.** —, ci doar o verigă într-un lanț de preocupări întinse și spre viitor, toate vizînd normalizarea raporturilor dintre spectatori și sport.

Un binecunoscut loc comun ne-a obișnuit cu ideea că sportul competițional este un act colectiv, este un **spectacol** — deci, obligatoriu, spectatorii sînt factori activi în desfășurarea lui. Dintr-un amor părintesc greșit înțeles, spectatorii — numai unii dintre ei, har Domnului! — au ajuns să-i considere pe idolii lor ființe care nu ar avea obligația, **întotdeuna,** să se supună normelor vieții civilizate, legilor care fac posibilă existența în comun.

O adulație oarbă, nediferențiată logic, îi animă pe unii dintre noi, și astfel ne creștem idolii strîmb. Începem prin a le ierta ieșirile brutale în terenul de sport — uneori chiar le incităm și le încurajăm —, apoi acceptăm ca normale ieșirile lor sub-umane în viața de fiecare zi. Concret? Trei dintre cei care conlucrau la faima **Universității**-Cluj — am regretul de a nu le mai cita numele — s-au făcut culpabili de huliganism ordinar, vizînd atenție penală. Comportamentul lor este — alături de fraternizarea la bodegă cu antrenorul Cîrjan, semnalată în săptămînalul **Fotbal** de Eugen Barbu — și rezultatul modului în care noi, spectatorii, am știut să ne cocolișim idolii. Trebuie să ne simțim vinovați, într-o anumită măsură, noi toți pentru eșecul moral al celor trei, deoarece printre noi se află și aceia care, ei înșiși, au dat exemple, ca spectatori, că orice ar fi cu putință pe terenurile și în sălile de sport. Participanți și unii și alții — sportivi și spectatori — la realizarea spectacolului sportiv, este firesc să ne influențăm reciproc. Cum vrem să citim în sport — dincolo de încleștarea fizică — o expresie a unor virtuți spirituale, a purității rămasă proaspătă și egală sieși încă din timpii de aur ai copilăriei, dacă noi înșine ne îngăduim sau le îngăduim unora dintre noi manifestări dezonorante?

Am ajuns să visez tribune pline de mii de spectatori dintre care 90% — abătîndu-și ochii, pentru moment, de la spectacolul din arenă — să-i șuiere haiducește pe cei 10% (pentru că nu pot fi mai mulți!), care animalizează sportul. Acel șuier ar fi asemeni izbucnirii pure a ciocîrliei îmbătată de senin, de soare și de frumusețe.

AL. CĂPRARIU

REFLECȚII DUPĂ EUROPENELE DE BOX (III)

Finișul, criteriu esențial în meciuri echilibrate

Criteriul esențial, sau mai bine-zis esența criteriilor care stau la baza acordării deciziilor în meciurile echilibrate sub raportul numărului de lovituri, rămîne totuși condiția fizică a sportivilor. Trebuie să recunoaștem că acordarea unor decizii în box implică aspecte subiective, oricît stăruință s-ar depune din partea judecătorilor de a evita acest lucru. Sînt meciuri în care spre sfîrșitul ultimului minut de reprizã sau chiar al ultimului minut din cele trei reprize, judecătorul nu a reușit să întocmească elementele care să-l determine cărui boxer să acorde repriza respectivă sau, în multe cazuri, decizia de învingător. În această stuație, ei așteaptă, și își dorește chiar, ca înaintea gongului care anunță finalul reprizei sau meciului, să se petreacă ceva deosebit în ring care să-i justifice preferința. Acest „ceva" este așa-numitul finiș care poate fi comparat cu zvîrlirea pe ultimii metri într-o cursă atletică sau cu „aruncarea" bicicletei pe linia de sosire într-o strînsă dispută ciclistă.

Putem afirma, fără să greșim, că în meciurile Cutov—Pilicev, Ciucă—Novikov, Dumitrescu — Cosentino și altele, numărul loviturilor pe parcursul celor trei reprize nu ar fi fost edificator în desemnarea învingătorului. Dar, deciziile unanime pronunțate de judecători în aceste meciuri au fost mult influențate de faptul că boxerii noștri au aplicat partea lor de lovituri în finalul reprizelor și, în mod deosebit, în finalul meciurilor.

Și ca să exemplificăm de ce judecătorul danez Nielsen, de exemplu, la un punctaj egal, 59—59, l-a preferat pe Ciucă în meciul cu Novikov, ne vom folosi de graficul alăturat, din care rezultă clar că ultima repriză, în care Ciucă a recuperat diferența de un punct cu care adversarul său conducea, a restabilit egalitatea și a marcat în același timp curba a cărei prelungire (aici intervine influența finișului) justifică decizia dată.

În felul acesta se explică de multe ori și acel punct în plus acordat de judecători într-o repriză, care ca număr de lovituri și ca aspect tehnic a fost echilibrată, dar al cărei ultim minut a fost marcat intens de acțiunile și loviturile unuia dintre boxeri.

Cunoscînd aceste lucruri, ne explicăm și decizia acordată lui Rozek în meciul cu Mihai Aurel, unde trei din cei cinci judecători, la egalitate de puncte (58:58), l-au preferat pe polonez, care într-adevăr a fost superior în ultima

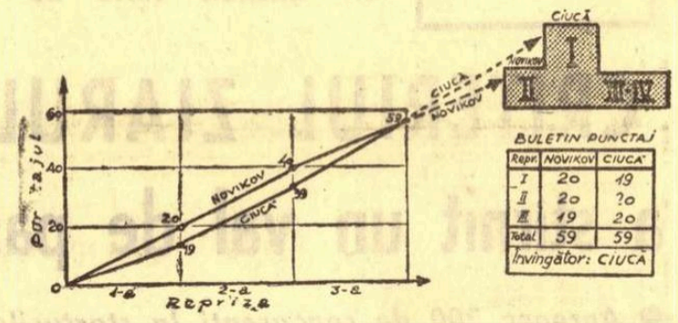

repriză. Aspectul discutabil al acestui meci rămîne însă acela legat de întrebarea dacă reușise Rozek, prin ultima repriză, să recupereze tot ce pierduse în primele două. Opiniile sînt împărțite, dar noi trebuie să reținem faptul că majoritatea judecătorilor s-au orientat după ultimele trei minute de luptă. Și acest lucru să fim convinși că se va întîmpla și la viitoarele mari competiții internaționale.

Oricum am încerca să justificăm preferințele judecătorilor atunci cînd pe buletine apare egalitate de puncte, nu am reușit să explicăm totuși decizia în meciul Tatar—Orban, și aceasta pentru bunul motiv că la sfîrșitul acestei dispute nu se putea ridica problema egalității. Referitor la acest caz, mi-aș permite să dau o explicație... indirectă. Unul dintre judecătorii care l-au „văzut" învins pe Tatar a oficiat și la întîlnirea Mircovici (Iugoslavia) — Schubert (R.F.G.) și în timp ce trei din oficiali au acordat victoria primului boxer cu un meritat 60—57, judecătorul în cauză a punctat tot 60—57 dar... pentru Schubert! De obicei, în aceste situații se spune „fără comentarii", dar noi vom comenta fiindcă, din păcate, acest caz nu este singular.

Înainte de a face acest lucru, însă, trebuie să precizăm că cel puțin vinovat într-o asemenea situație este boxerul declarat învingător și chiar dacă nu-i aplaudăm „victoria", să-i respectăm totuși dîrzenia cu care și-a apărat șansa, gîndindu-ne că „dezaprobările" ce-i sînt adresate nejustificat, reprezintă pentru el lovituri mult mai puternice decît cele primite de la adversarul din ring.

La turneul de box din cadrul J. O. de la Tokio, japonezii își manifestau dezaprobarea la anunțarea unei decizii greșite, printr-o tăcere deplină. Temperamentul nostru s-ar împăca destul de greu cu acest gen de „protest", dar trebuie să recunoaștem că uneori o parte din spectatorii noștri își manifestă astfel nemulțumirile legate de o decizie, încît „atmosfera" creată se răsfrînge în mod nejustificat asupra tuturor, inclusiv asupra celor care în orice ocazie cu putință susținem, pe reale temeiuri, că publicul nostru la competițiile de box este competent, obiectiv și... disciplinat.

Dar, fiindcă vorbim de decizii, trebuie să arătăm că au fost meciuri — și nu puține — unde „opiniile" judecătorilor au fost la distanțe de 4,5 și chiar... 9 puncte, la același meci. Oricît aspect subiectiv implică o decizie la un meci de box, dar cînd patru judecători punctează 60-55 sau 60-56 pentru un boxer, iar al cincilea judecător punctează 60—56 pentru celălalt boxer, nu poți crede altceva decît că judecătorul respectiv sau a confundat numele boxerilor (lucru nepermis chiar la oficiali de categoria a III-a) sau s-a dovedit complet nepregătit pentru sarcina cu care a fost onorat de a oficia la o asemenea mare competiție.

Se discută mult în ultima vreme cum este mai bine să se puncteze, larg sau strîns? Problema este atît de complexă încît, după părerea mea, ar trebui să constituie subiect aparte în preocuparile comisiei de arbitraj A.I.B.A. și analizată pe baza unor date rezultate din însăși activitatea judecătorilor la marile competiții.

Personal, aprecîez că pentru a evita pe cît posibil egalitatea pe buletinele de punctaj, pentru a reflecta prin decizii cît mai corecte realitatea celor petrecute în ring, este necesar ca, cel puțin la primele 5—6 categorii de greutate, punctajul să fie foarte larg. Acest lucru este posibil cu atît mai mult cu cît la meciurile din cadrul acestor categorii numărul loviturilor este mult mai mare decît la meciurile categoriilor mari. Se poate dovedi că un boxer de categorie muscă are o frecvență a loviturilor, pe parcursul unui meci, de cca 2,5—3 ori mai mare decît a unui boxer de categorie grea. În această situație superioritatea într-un meci de categoria 51 kg se manifestă faptic printr-un număr mai mare de lovituri decît într-un meci de categoria 81 kg. Totuși, în prezent, punctajul judecătorilor este asemănător, indiferent de categoria de greutate.

Este necesar să se renunțe definitiv la punctarea reprizelor după aspectul „în ansamblu" al luptei (ceea ce s-ar traduce cu... cîntarul după „ureche") — procedeu care generează greșeli — și să se treacă cu mult curaj la punctarea reprizelor în funcție de numărul de lovituri, lucru care de altfel este prevăzut în regulamentul A.I.B.A. Și așa procedîndu-se, punctajul la meciul Tatar-Orban, după părerea mea, ar fi fost 20—16 repriza I, 20—16 II, 16—20 repriza III, respectiv un total de 56:53, care ar fi fixat într-adevăr pe realul învingător. Or, buletinele la acest meci au decis învingătorul prin 59—39 sau 59—58, punctaj care, în mod normal, numai la meciuri de categorii mari se poate întîlni.

Fără pretenția de a susține că această opinie nu comportă discuții, am totuși convingerea că astfel de „căutări" pot îmbunătăți deciziile, pot contribui ca în viitor să avem și noi cel puțin o decizie la o mare competiție internațională în care punctajul celor cinci judecători să fie același. Cînd pe panoul de anunțare a rezultatelor va apare o astfel de decizie, sînt convins că aplauzele vor fi adresate și oficialilor respectivi.

ing. Constantin CHIRIAC
arbitru internațional

Uzina de care își leagă numele primul rulment

(Urmare din pag. 1)

școala, sub multiple forme — de calificare, de maiștri, licee — a îmbogățit bagajul de cunoștințe indispensabile mînuirii unor mașini ce lucrează cu precizie de sutimi și miimi de milimetru.

★

La Rulmentul, ca în atîtea uzine din țara noastră, orele de după programul de muncă înseamnă învățătură, o bogată activitate culturală. Formația de dansuri se pregătește pentru faza interjudețeană din cadrul concursului republican al echipelor de amatori. Și cei de la muzică ușoară au ieșit victorioși în faza pe oraș, iar brigada artistică are și „surori mai mici" pe secții de producție. Artiștii nu sînt alții decît ei, strungarii, matrițerii, lăcătușii, tehnicienii, acei tineri pe care i-am văzut aplecați peste bancul de lucru sau mașini.

★

Dar sportul, această activitate cotidiană în viața a sute de mii de oameni, mai ales tineri, este prezent la Uzina Rulmentul?

— **Da** — ne-a spus tov. Gh. Marin, secretarul Consiliului asociației sportive, în viața de zi cu zi șeful serviciului depozite. Apoi, afirmația a fost susținută de cîteva cifre și fapte concludente. Asociația are în evidența sa 172 de sportivi legitimați. Și nu numai scriptele confirmă acest lucru, ci activitatea ce se desfășoară. Echipa de handbal fete este prezentă în prima divizie a țării, băieții de la orientare turistică sînt campioni națională, fetele au obținut rezultate apropape la fel de bune (locul II). Fotbaliștii activează în campionatul orășenesc, iar cei de la popice au ratat de puțin calificarea în A. Popicele sînt însă sportul celor mai mulți de la Rulmentul. Această disciplină se bucură de o popularitate deosebită, se practică la nivel de masă și acest lucru îi prilejuiește instructorului voluntar, electricianul I. Lateș, posibilitatea selecționării unor elemente de perspectivă. Faptul că s-au alcătuit și echipe de rezervă e grăitor. Ar mai fi de adăugat șahul, tenisul de masă, boxul, sport în care controlorul tehnic Vl. Covalschi — în timpul liber instructor sportiv — a reușit să trimită la fazele județului și la „zone" cîteva elemente talentate.

Cine sînt sportivii Rulmentului? Tineri muncitori, tehnicieni sau ingineri, oameni la adresa cărora se spun numai cuvinte de laudă: metrologul Alice Johan, distribuitoarea Olimpia Armancu, electricianul Iuliana Naco, maestră emerită a sportului la handbal, inginerii C. Schuler și M. Lexen — orientare turistică, strungarii D. Bîgiu și V. Boldiș, lăcătușul M. Crăciun, montorul A. Sasz — la fotbal, strungarii M. Teodorescu, I, Dragomir, forjorul C. Gherman, lăcătușul Gh. Cristea; boxerii care au adus de la competițiile organizate pe plan local multe diplome.

— **Rezultatele ar fi putut fi și mai bune,** ne spunea secretarul asociației. **Ne lipsește însă o bază sportivă proprie, un teren de fotbal, unul de handbal sau volei. Vom amenaja o popicărie, iar la club se va juca tenis de masă și șah. Dar nu e suficient. Organizăm săptămînal întreceri de popice pentru cei ce doresc să practice acest sport. Alteori echipele de fotbal ale secțiilor forje, strungărie, tratament, carcase, scularie se întrec în partide de fotbal ce stîrnesc interes și pasiune. Dar drumul pînă la terenul din comuna Sf. Petru înseamnă timp irosit, uneori chiar renunțări. Poate că organele în drept nu vor uita că la Rulmentul terenurile de sport, simple, sînt o necesitate. E un deziderat firesc. E vorba de un colectiv tînăr, dornic să petreacă ore de reconfortare în tovărășia sportului cu care s-a împrietenit.**

★

Iată pe scurt frînturi din preocupările unui colectiv de care sînt legate frumoase realizări. Aici, unde s-a scris istoria primului rulment românesc, oamenii muncesc cu sîrg, pentru ca apoi să-i întîlnești în sălile de lectură, pe scena artistului amator, în sălile de curs, pe terenul de sport. Preocupări cotidiene ale celor ce înregistrează în aceste zile noi izbînzi în muncă și pe care le închină marilor evenimente — Congresul partidului și a 25-a aniversare a eliberării patriei.

ARMONIE

(Urmare din pag. 1)

tea (de la distanța calității de suporter) pentru altele ori pentru toate. A face sport, a iubi sportul, înseamnă — totodată — a ne obișnui să gîndim în imagini armonioase — iar armonia, înainte de a fi poezie, este fără îndoială știință.

Am pretenția că nu sînt un exaltat descifrînd în frumusețea mișcării sportive asemenea nobile valențe. Martoră îmi e, și de data aceasta, tot viața. În măsura în care dezvoltarea orînduirii noastre a devenit tot mai pregnant un proces conștient, bazat pe cunoașterea legilor obiective ale progresului social, emanație a unei gîndiri creatoare, științifice, în aceeași măsură s-a simțit necesitatea dezvoltării mișcării sportive, amendîndu-se ideea retrogradă că aceasta ar fi doar un agreabil divertisment, un deconectant recomandat omului trăind într-un secol nervos.

Există o vîrstă, cea a adolescenței, laborator complex al formării personalității umane, care, în afara sportului, sau aflată într-un raport de simplă „vizită de curtoazie" cu el, și-ar irosi în zadar eforturile de asimilare și perfecționare, s-ar zbate între ambiție și neputință. Este motivul pentru care aplaud (și mi-aș dori în viitor motivele s-o fac cu și mai multă vigoare) atitudinea școlii noastre, ieșită azi din faza de timiditate, de a asigura orelor de sport și practicării, în general, a sportului în instituțiile de învățămînt, un regim care să anuleze penibila situație de altădată cînd educația fizică se afla la periferia interesului, gratificată cu o expresie devenită pejorativă — aceea de „dexteritate". La tête et les jambes **nu-s, n-au cum fi două noțiuni antagoniste. Sînt, indiscutabil, părți egale în drepturi ale unei unice armonii.**

FĂNIȘOR, FAVORITUL DERBYULUI!

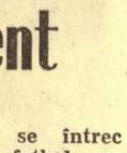

Vreme umedă și rece, asistență redusă — și totuși reunirea de duminică și-a păstrat semnificația scontată. În primul rînd, a pasionat confruntarea derbyștilor din proba de fond: Premiul de încercare. Confirmînd așteptările, Fănișor a obținut din nou un succes clar, înfrîngînd net, la finiș, opoziția principalilor săi adversari, Arena, Hirtop, Jalba și Făgaș. Trebuie să recunoaștem că de data aceasta Olteanu l-a condus ireproșabil. Fiul lui Succes a devenit astfel favorit pentru marea probă din 27 iulie. Din restul rezultatelor, subliniem victoria lui Fetru în premiul Grădiștea, precum și faptul că Ichim a colaborat la obținerea acestui succes printr-o conducere plină de tact. De asemenea, vom arăta că Traian Marcu a fost foarte inspirat în conducerea lui Hîrșovița și Menajer, că Frunzar s-a împăcat de minune cu intențiile lui Teofil și că Traian Marinescu figurează tot mai des pe lista cîștigătorilor, ceea ce trădează unele intenții de cuminție!...

Dar farmecul reuniunii l-a constituit măsura conducerii ca în cursele cu pariu pentru ordinea triplă montele partanților să fie cunoscute numai în ziua de curse. Măsura întrunește aprobarea majorității spectatorilor, dar ea ar trebui să includă și participarea driverilor, nu numai cercul restrîns al antrenorilor. Un grup de cititori ai ziarului ne semnalează foarte just procentul frecvent al accidentelor de harnașament care maschează uneori fluctuații de performanță. „În orice întreprindere, neglijența în timpul serviciului se pedepsește" ne scriu cititorii menționați, și noi subscriem integral unei asemenea idei. În sfîrșit, alți cititori sugerează conducerii — prin intermediul nostru — înființarea unor agenții hipice în cartierul Balta Albă și Drumul Taberei. Rezultate tehnice: 1. Tipic (T. Matinescu), Nicușor, Filigrama 39,8, 2. Oglinda (V. Gheorghe), Dolina, Rezerva 33,9, 3. Frunzar (S. Teofil), Camelia, Stolnic 31. 4. Fetru (C. Ichim), Orator, Făclia 28.6. 5. Hîrșovița (T. Marcu), Odinioară, Oracol 32,2, 6. Fănișor (I. Olteanu), Arena, Hirtop 27,5, 7. Menajer (T. Marcu), Zaraf, Hortansa 28,2. 8. Obîrșia (F. Pașcă), Hiparion, Zavera 44.6.

Niddy DUMITRESCU

MINISTERUL TRANSPORTURILOR AUTO, NAVALE ȘI AERIENE

Direcția generală a aviației civile TAROM

Anunță că primește înscrieri la examenul de admitere pentru anul școlar 1969/1970 la:

Școala de piloți cu durata de 3 ani

Școala funcționează în provincie cu regim de internat, elevii avînd asigurate gratuit, masa, cazarea și echipamentul.

CONDIȚIILE DE ADMITERE LA EXAMEN SINT:

— **Absolvent de liceu cu diplomă de bacalaureat.**
— **Vîrsta 18—23 ani împliniți pînă la 1 sept. 1969**
— **Stare perfectă a sănătății.**
— **Domiciliul stabil în București.**

Examenul de admitere se ține între 15 aug. — 1 sept. 1969 din materia cuprinsă în programele școlare ale claselor IX—XII la matematică și fizică. Vizita medicală este eliminatorie.

Inscrierile se primesc zilnic pînă la data de 10 aug. 1969 între orele 13,00—15,30 la Serviciul personal TAROM, Aeroportul Băneasa, unde solicitanții vor prezenta:

— Cerere de înscriere tip.
— Certificatul de naștere (copie legalizată).
— Diploma de bacalaureat (în original, însoțită de o copie).

La absolvirea școlii, elevii piloți primesc și livretul militar. La terminarea școlii, absolvenții vor fi încadrați în întreprinderea de aviație civilă, cu sediul în București.

fotbal

AZI, ÎN GIULEŞTI:

RAPID — LOKOMOTIV STENDHAL (R.D.G.)

Suporterii şi simpatizanţii echipei Rapid se vor întîlni azi după-amiază cu favoriţii lor. După cum s-a mai anunţat, echipa feroviară va evolua pe stadionul Giuleşti în compania fotbaliştilor de la Lokomotiv Stendhal din R. D. Germană.

Meciul va începe la ora 17,30.

S.N. OLTENIŢA — SEL. SALZGITTER 4 — 1 (2 — 1)

OLTENIŢA, 13 (prin telefon). — Un numeros public a asistat la întîlnirea internaţională susţinută de formaţia Şantierelor Navale în compania echipei de tineret a oraşului Salzgitter (R.F.G.). Mai hotărîţi în atac şi superiori din punct de vedere fizic, localnicii au cîştigat cu 4—1 (2—1), prin punctele înscrise de Mănăilă, Stamanichi, Stuparu şi Laurenţiu, respectiv de Müller. A condus I. Enciulescu (Oltenita).

VOICU MARIN-coresp.

„CUPA ORAŞULUI BISTRIŢA"

Consiliul judeţean pentru educaţie fizică şi sport Bistriţa-Năsăud organizează între 16—20 iulie a doua ediţie a „Cupei oraşului Bistriţa" la fotbal. Şi-au anunţat participarea echipele „U" Cluj, V.S.C. Debreţin (din campionatul diviziei B al R.P.U.), C.S.M. Sibiu şi Gloria Bistriţa.

În deschidere, vor evolua echipe de copii, ce se întrec în cadrul „Cupei micilor fotbalişti".

I. TOMA, coresp.

NOUTĂŢI LA „U" CRAIOVA

De cîteva zile, printre jucătorii echipei craiovene se află şi Papuc I, care a predat adeziunea sa şi dezlegarea. De asemenea, pentru „U" Craiova au semnat cererile de transfer şi jucătorii Voicu, Gitan şi Georgescu, care au activat la Electroputere Craiova.

ST. GURGUI
coresp. principal

FLORIN FULGER DIN PITEŞTI

Venise vorba odată de copii talentaţi la fotbal, de destinele lor hotărîte de şansă şi de responsabilităţi multiple şi reciproce. Unul dintre participanţii la discuţie era antrenorul piteştean Leonte Ianovschi. Vorbea cu aprindere şi pasiune, ca unul care şi-a legat atîta vreme meseria de căutarea şi împlinirea talentelor precoce. Povestea maestrul Ianovschi de un puşti din Piteşti, pe nume Florin Fulger, care „sperie oraşul" cu fantezia şi tehnica sa. Legitimat la juniorii lui F. C. Argeş, acest băiat a încheiat un pact tacit cu mingea de fotbal ca să se despartă de ea cît mai puţin cu putinţă. Joacă mereu, joacă pe peluzele dintre blocuri, pe plaja ştrandului, joacă oriunde prilejul îi pune în faţă un partener şi o palmă de loc. Dar acolo, pe plaja ştrandului, se întîmplă cîteodată ceva cu totul particular. Florin caută aventura, intră uneori în dueluri inegale, jucînd contra 5—6 adversari. Şi pe margine, spectatori de ocazie sau nu, pun pariuri „pe capul lui Florin". Cum adesea marchează mai multe goluri decît echipa adversă, cîştigătorii pariului îl recompensează pe cîştigătorul meciului cu o parte din bani...

Recunosc că gluma mi s-a părut sinistră. De aceea, cînd întîmplător l-am descoperit deunăzi pe „celebrul" Florin pe marginea unui teren ce găzduia o competiţie şcolară, l-am întrebat îngrijorat şi brusc:

— Florine, ce faci tu cu banii pe care-i primeşti?

Băieţelul, de 14 ani, m-a privit candid şi liniştit.

— Îi dau bunichii să mi-i păstreze. Din ei, îmi cumpăr bascheţi pentru că rup multe perechi, ciocolată... Apoi, şmechereşte:

— Credeţi că fumez? N-o să fac niciodată aşa ceva pentru că n-aş mai putea face „carieră".

Sînt dezarmat. Florin freamătă lîngă mine, vrea să se ducă înapoi la minge. Observ la încheietura mîinii lui stîngi, tatuate cu cerneală, patru litere: DIDI.

— Cine e Didi? (mă gîndeam, vinovat, la colega de bancă, de pildă).

— Didi... Altă dată scriu PELE, VAVA, OZON. Cînd nu scriu, facem meci egal sau pierdem...

Am hotărît să tac. Relaţia goluri marcate — pariuri nu mai stîrnea nici un ecou. Aveam lîngă mine un copil talentat şi ambiţios care se visează mare fotbalist, un puşti care ridică un tatuaj neîndemînatec la rangul de fetiş.

În fond, destui jucători de carieră au grijă să păşească pe gazon, cu piciorul drept, neapărat cu piciorul drept înainte...

Ion CUPEN

BOC — SUSPENDAT

Ca urmare a ştirii publicate în ziarul nostru de ieri tub titlul **„BOC IN CULPĂ?"**, redacţia a primit de la clubul Dinamo Bucureşti următorul răspuns, semnat de preşedintele clubului, tov. **ION GH. NAE: „Biroul consiliului clubului sportiv Dinamo Bucureşti, luînd în discuţie participarea sportivului Boc Alexandru la săvîrşirea unor acte de tulburare a ordinei publice, a hotărît suspendarea acestuia de la activitatea secţiei pînă la încheierea cercetărilor efectuate de organele competente. Cazul respectiv precum şi alte măsuri de ordin educativ vor fi dezbătute cu întregul efectiv al secţiei".**

FELICITĂRI ŞI CĂSNICIE FERICITĂ!

Fotbalistul Ion Oblemenco, de la „U" Craiova, s-a prezentat simbătă în faţa ofiţerului stării civile şi, împreună cu Margareta Lepădatu, a semnat actul de căsătorie. Tînăra Margareta Lepădatu, voleibalistă la „U" Craiova, este studentă la Facultatea de filologie — anul III. La acest eveniment fericit din viaţa lui Oblemenco au fost de faţă colegii lui de echipă, antrenorii, membrii secţiei de fotbal „U", precum şi numeroşi prieteni.

G. ŞTEFAN, coresp.

N. SABĂSLĂU — antrenor la Industria sîrmei Cîmpia Turzii

Aflăm că **N. Sabăslău**, unul din foştii antrenori ai echipei Universitatea Cluj, va conduce în sezonul viitor echipa Industria sîrmei din Cîmpia Turzii, retrogradată anul acesta în divizia C.

V. NEAGU — antrenorul lui Dinamo Bacău

Clubul Dinamo Bacău a încheiat tratativele cu V. Neagu şi l-a angajat ca antrenor principal al echipei de fotbal. Valeriu Neagu a funcţionat pînă în prezent ca antrenor al divizionarei B — Chimia Suceava.

ILIE IANCU
coresp. principal

EXAMENE, EXAMENE...

La Cluj a avut loc recent o nouă sesiune de examene pentru obţinerea calificării de antrenor. Am notat printre cei care au absolvit cu brio acest examen pe foştii jucători ai echipei **Universitatea Cluj, Grăjdeanu, Pîrvuleţ, Szabo** alături de fostul rapidist **Văcaru** şi de **Zăhan (Turda), Nemeth (Oradea), Geamănu (Sibiu), Staudt (Mediaş), Pop (Braşov).**

De remarcat un fapt interesant: **Szabo** şi **Pîrvuleţ** au absolvit în acelaşi timp şi cursurile universitare, primul ca medic stomatolog iar cel de al doilea ca medic veterinar, urmînd ca în luna septembrie ambii să-şi susţină lucrarea de stat.

Prof. GH. NICOLAESCU
corespondent

COJOCARU (Olimpia Oradea) la C.F.R. Cluj

Formaţia orădeană Olimpia, participantă în campionatul diviziei B, şi-a reluat pregătirile din ziua de vineri 11 iulie, sub conducerea antrenorului L. Zilahi.

În lot au fost promovaţi 3 tineri care au activat în echipe de judeţ. În schimb, Cojocaru, stoperul formaţiei Olimpia, este solicitat de proaspăta divizionară A — C.F.R. Cluj.

ILIE GHIŞA
coresp. principal

Cînd am apăsat pe declanşatorul aparatului de fotografiat, Florin s-a oprit din numărătoare. Ajunsese la 251. Jucase balonul de 251 ori pe cap şi pe picior fără să-l scape jos...

MICRO-STATISTICĂ

ECHIPE. Seniori — 1 A, 1 B, 3 C, 10 — campionatul judeţean, 5 — campionatul municipal.

Juniori: 10 în campionatul judeţean, 14 (în două serii) în campionatul municipal.

Copii: 8 în campionatul judeţean, 24 (în 4 serii) în campionatul municipal.

Jucători legitimaţi: aproximativ 2 500, dintre care 600 activi.

Antrenori: 18 (activi — 16).

Terenuri omologate: 3 în municipiul Iaşi, 9 în judeţ (exclusiv pe cele sătesti).

Performanţe: finalistă a campionatului naţional de juniori: în 1960 (Dinamo Bucureşti — CSMS Iaşi) şi în 1969 (Universitatea Cluj — Politehnica Iaşi); semifinalistă în „Cupa României" (1963), locul 6 în divizia A (1966).

ANCHETA NOASTRĂ ÎN MARILE CENTRE SPORTIVE

sportul LA IAŞI

● De la locul 6 la... 11 ● „Epopeea" fostei divizionare B, CFR Paşcani şi... eroii ei ● Nicolina Iaşi, un început de tradiţie a muncii în profunzime ● Politehnica Iaşi — juniori se repetă după 9 ani ● De la „Cupa cartierelor" la „Cupa judeţeană pentru copii" ● Unde se poate juca fotbal?... ● Perspective care pot deveni REALITĂŢI...

În continuarea anchetei noastre, ne propunem o analiză a fotbalului ieşean, punînd accentul în principal pe valoarea echipelor angrenate în actualul sistem competiţional, la toate nivelele.

★

Iaşul, judeţ relativ tînăr în materie de sport — a se citi, fără tradiţie — şi implicit în fotbal a fost destul de bine reprezentat în sezonul competiţional încheiat recent.

Înainte de toate, printr-o echipă în divizia A, Politehnica Iaşi, formaţia care a polarizat atenţia tuturor iubitorilor de fotbal din judeţ. Un 11 aparent închegat, Politehnica Iaşi s-a impus printre cele mai bine pregătite echipe ale ţării, mai ales în prima parte a competiţiei. Nu însă şi la finele ei, cînd a terminat pe locul 11 în clasamentul general. O oscilaţie valorică greu de explicat pentru o echipă care n-a suferit în linii mari modificări de substanţă. Pe cît se vede formaţia inimosului antrenor L. Justin a ţinut parcă să confirme faptul că exponentele fotbalului studenţesc rămîn cele mai capricioase.

★

Marea decepţie a iubitorilor de fotbal din judeţul Iaşi a constituit-o însă echipa de divizie B, C.F.R. Paşcani. După ce timp de un deceniu formaţia fotbaliştilor feroviari reuşise să se afirme ca fiind una dintre cele mai constante în comportare, acum iat-o retrogradată, fără drept de apel. O soartă care i se întrevedea cu multe etape înainte de căderea cortinei, consecinţă a unor eşecuri în serie. Puncte pierdute pe teren propriu (11 !), evoluţii modeste (chiar penibile) în deplasare. C.F.R. Paşcani, echipă care pierdea greu acasă, a fost calul de bătaie chiar şi al unor formaţii cu puţină personalitate în joc. Şi nimeni, la timpul cuvenit, n-a făcut efortul de a trage semnalul de alarmă, pentru a preîntîmpina eventual acest deznodămînt nefericit. Ca şi cum echipa n-ar fi avut o conducere, o îndrumare.

Cauzele acestei prăbuşiri (să sperăm nu definitivă !) sînt multiple. Pe de o parte, uşurinţa cu care s-a acceptat transferul unor jucători de bază altor echipe (Baicu la Jiul, Dascălu la Gloria Bîrlad, Oros la Flacăra roşie Bucureşti etc). Pe de altă parte, jucătorii care au preluat ştafeta nu au fost, de fapt, decît nişte păsări călătoare (Fătu, Bejan, Mocanu, Hriţcu ş.a.) care şi-au găsit culcuş cald la Paşcani. Ei, la drept vorbind, n-au avut nimic comun cu echipa feroviară, cu aspiraţiile ei, decît... profitul material. Dovada cea mai elocventă: după înfrîngerea din ultima etapă a returului, aceste păsări călătoare şi-au şi luat zborul. Au părăsit oraşul poate pentru totdeauna.

Pierderea, pe cît se pare, nu va afecta pe nimeni. Fiindcă există sentimentul că lucrurile se vor îndrepta (evident, cu preţul unei activităţi de cel puţin un an într-o competiţie inferioară...) cu aportul unor juniori crescuţi în cadrul secţiei. Ei au şi confirmat în parte prin comportări frumoase în „Cupa de vară".

Atenţie însă şi la un alt aspect. Este legat de fluctuaţia antrenorilor. La C.F.R. Paşcani s-a ocupat de pregătirea echipei de seniori Virgil Rizea, apoi Ion Ştefănescu şi după aceea Viorel Simina, toţi foşti jucători ai echipei, dar insuficient de maturizaţi pentru a fi investiţi cu o misiune de mare răspundere care necesită şi competenţă, şi tact pedagogic, şi autoritate. Conducerea secţiei de fotbal nu poate (şi nu trebuie) să privească cu superficialitate un asemenea aspect esenţial pentru redresarea echipei, pentru readucerea ei în „B".

★

Dintre cele trei echipe care au activat în „C", toate la prima lor prezenţă în competiţie, cele mai multe satisfacţii le-a oferit **Nicolina Iaşi.** Un merituos loc 4. Echipa a beneficiat de îndrumarea tehnică a unui antrenor cu o îndelungată şi rodnică activitate, Avasilichioaie, dar şi de sprijinul nelimitat al conducerii clubului (preşedinte, V. Paraschiv) şi al comitetului de direcţie al uzinei. În aceste condiţii n-a fost prea greu să fie alcătuit un lot care a cuprins jucători legaţi indisolubil de locul de muncă, de unde a rezultat o mare unitate sufletească. Nicolina Iaşi a fost ca o mare şi trainică familie. Iar sportivii veniţi din afară (Gros, Lohan etc.) s-au identificat perfect cu ceea ce au dorit numeroşii suporteri ai echipei: o comportare disciplinată, un joc frumos şi rezultate care să dea satisfacţie. Adică, la Nicolina Iaşi procesul a fost invers decît cel de la C.F.R. Paşcani...

Celelalte două echipe ieşene care au activat în „C", **Penicilina** şi **Foresta Ciurea,** au avut evoluţii mai modeste, reflectate de altfel şi de locurile ocupate în clasamentul general: 12 şi respectiv 13. Ele au rămas însă în competiţie. Există părerea că faţă de valoarea de perspectivă a loturilor (marea majoritate a jucătorilor abia depăşiseră vîrsta junioratului), nici nu se putea obţine mai mult. Doar tentativa (reuşită într-o bună măsură) de a acumula experienţă, de a se integra atmosferei competiţiei. Pentru anii viitori există însă toate garanţiile că prezenţa acestor echipe va fi mult mai rodnică.

★

Cinci echipe şi-au disputat primul loc în campionatul de fotbal al municipiului Iaşi (seniori): Voinţa, Viitorul, Poligrafia, ACGB (Apă, Canal, Gaze, Băi) şi Tăcerea. Frecvenţă de 90 la sută în competiţie dar nivel calitativ mediocru. Poate cu o excepţie, Voinţa.

La nivelul judeţului, campionatul de seniori a reunit la start 10 echipe. Locul I i-a revenit formaţiei **I.T.I.** (Întreprinderea de transport Iaşi) şi... antrenorului Valentin Buimistriuc, unul dintre pionierii fotbalului de pe aceste meleaguri moldovene. I.T.I. a fost desigur, echipa cea mai omogenă, cea mai constantă în rezultate, care a posedat o linie de atac incisivă (înaintaşul nr. 1-Cozariu, după aprecieri unanime, cel mai bun produs al fotbalului ieşean), şi a beneficiat de o apărare fermă, aproape impenetrabilă.

Dintre celelalte echipe competitoare judeţene, singură **Siderurgistul Iaşi** s-a ridicat la nivelul liderului. În rest, formaţii modeste, anonime chiar, cum ar fi **C.F.R. Paşcani II sau Siretul Lespezi,** care pînă la urmă s-au şi... retras din competiţie !?

Nu-i însă mai puţin adevărat că şi condiţiile de pregătire ce le-au fost oferite echipelor judeţene au fost dintre cele mai precare. Chiar şi meciurile oficiale, de pildă, în cazul municipiului Iaşi, au fost aglomerate ÎNTREGUL AN pe cele trei terenuri omologate, astfel că este uşor de presupus cum pot arăta acum aceste terenuri, după o solicitare aproape zilnică de cîte 10 ore !

Dar asupra acestui aspect vom reveni într-un capitol special.

★

Pentru juniori (elevi peste 15 ani), grija comisiei judeţene s-a făcut simţită într-o măsură apreciabilă. O competiţie denumită „divizia B" a cuprins echipele din cuprinsul municipiului Iaşi: 14 formaţii grupate în două serii. Primele două echipe, mai exact cîştigătoarele seriilor, formaţiile Liceului nr. 3 şi Şcolii sportive Unirea, au promovat în „divizia A", organizată la nivel judeţean, cu un număr de 10 echipe.

Firesc, Iaşul, reşedinţa judeţului, totodată principalul nucleu al activităţii fotbalistice, a avut satisfacţia să cîştige competiţia, prin Politehnica. Lotul folosit: **Fotea, Hagianu, Nicolau, Neagu, Chihaia, Mihăescu, Juverdeanu, Cristache, Greieraşu, Pfeipffer, Ionescu, Costaş, Anton, Gheorghiu, Vieru, Miriţă.** Antrenor coordonator, **Traian Iordache.** De notat că unul dintre aceşti juniori, **Anton,** a evoluat în primăvară şi în echipa de rezerve-tineret a Politehnicii, în meciul cu Steaua, fiind cel mai bun din 22.

Ulterior cîştigării campionatului judeţean de juniori, speranţele de la Politehnica Iaşi au realizat performanţa calificării în finala campionatului naţional, reuşind, în compania tinerilor fotbalişti de la U. Cluj, un meci-spectacol apreciat. De altfel, în acest 11 care şi-a disputat finala la Braşov, cei doi antrenori care au răspuns de pregătirea echipei, **Tr. Iordache** şi **M. Birzan,** îşi pun multe nădejdi. Mai ales în **Anton, Dănilă, Şofian, Alloaie** şi **V. Iordache.** Sînt elementele care aspiră cel mai îndreptăţit să intre în anii următori în lotul de seniori al Politehnicii.

Referindu-ne la competiţiile juniorilor ieşeni sîntem obligaţi să semnalăm şi unele carenţe. Astfel au existat asociaţii sportive sau instituţii de învăţămînt (Şcoala sportivă Unirea), care în ciuda unor obligaţii ferme de a participa la întreceri, au absentat în repetate rînduri, nemotivat. Penicilina Iaşi şi Foresta Ciurea, despre ele fiind vorba, erau cele mai interesate să scoată la iveală elemente de perspectivă, pentru a asalta locuri superioare în campionatul diviziei C în care participă, Unirea, şi ea pusă în situaţia de a trece în primul plan al activităţii fotbalistice (şcoală sportivă nou înfiinţată) nu trebuia să scape ocazia ce i-a fost oferită. Cine va suporta consecinţele ?

★

În judeţul Iaşi şi în mod deosebit în oraşul de pe Bahlui, aproape că nu există stradă care să nu figureze cu cîte o echipă de fotbal. Sigur acceptînd şi formaţiile de „mini". Asta înseamnă, printr-un calcul sumar, mai multe sute de echipe, unele dintre ele cu denumiri dintre cele mai sugestive la vîrsta marilor visuri (Cutezătorii, Speranţele, Viitorul, Şoimii, Vitejii ş.a.m.d.).

Marea pasiune pentru fotbal a copiilor a avut un ecou profund la dirigiuitorii fotbalului ieşean, în speţă comisia judeţeană, din care fac parte activişti entuziaşti şi neobosiţi ca **Marius Beraru, dr. M. Grădinaru, Mircea Rotaru** şi mulţi alţii, care a făcut tot posibilul pentru a cuprinde într-o activitate fotbalistică continuă, permanentă, cît mai mulţi copii şi şcolari.

Această preocupare a determinat, printre altele, organizarea „Cupei cartierelor". Prima ediţie, desfăşurată în vara anului trecut, cu 16 echipe în etapa finală (alte aproape 300 în etapa de masă !) a însemnat sub toate aspectele o reuşită. Comisia judeţeană a delegat la competiţie pe cei mai calificaţi reprezentanţi ai ei, antrenori şi arbitri. Cît priveşte cîştigătoarea, ne-a făcut o reală plăcere vestea că aceasta a fost echipa Luceafărul (cartierul Dimitrie Cantemir) pregătită de confratele nostru de la „Flacăra Iaşului", Gheorghe Matei. Acum, în marea recreaţie a vacanţei, competiţia se repetă. La ora cînd citiţi rîndurile de faţă jocurile din cea de a II-a ediţie a „Cupei cartierelor" preocupă pe toţi copiii ieşeni.

Cu ce a dat prima ediţie a „Cupei cartierelor", cu alte elemente selecţionate direct din şcoli, la Iaşi au fost puse bazele unor centre de copii pe lîngă cluburile sportive Politehnica şi Nicolina. Antrenori pedagogi, cunoscuţi şi preţuiţi pentru munca lor (Bîrzan, Iordache, Manolescu etc.) oferă suficiente garanţii că vor crea o pepinieră valoroasă fotbalului de performanţă din municipiul şi judeţul Iaşi, că vor da la iveală jucători de talia unui Deleanu, Lupulescu sau Cuperman, astăzi sportivi consacraţi. De altfel rezultatul din campionatul naţional de juniori vine să ateste calităţile, capacitatea acestor antrenori.

Trei formaţii-experiment, ale celor două centre, plus alte 7 — chintesenţa cartierelor — au fost prezente în Cupa judeţeană pentru copii, desfăşurată sistem turnetur. Primii posesori ai trofeului, micii fotbalişti de la Politehnica I.

Ca o modalitate de a verifica talentul şi posibilităţile acestor mici vlăstare fotbalistice, comisia judeţeană a iniţiat două colocvii. Primul, între selecţionatele de fotbal pitic ale judeţelor Iaşi şi Galaţi, al doilea între Iaşi şi Bacău. Cele două acţiuni s-au înscris în cadrul întrecerii cunoscute sub denumirea de „Elevii fotbaliştii pe stadion".

Atît şi poate ar fi fost suficient pentru a demonstra grija faţă de fotbalul de perspectivă. S-a mers însă şi mai departe. Într-o strînsă colaborare cu inspectoratul şcolar, cu consiliul organizaţiei pionierilor, a prins viaţă campionatul de fotbal al şcolilor generale. 24 de echipe în faza pe municipiu, 8 în cea pe judeţ. Participante la faza judeţeană, campioana municipiului Iaşi, echipa Liceului nr. 3 (antrenor, prof. Gh. Cuza), plus campioanele centrelor de comune, din rîndul cărora cele din Cucuteni şi Potîngeni mai ales au arătat lucruri deosebite.

Deci, în materie de copii, şcolari şi juniori grija, preocuparea şi chiar rezultatele spun mult.

★

Dintre toate neajunsurile care se fac simţite în fotbalul ieşean (şi care îi frînează dezvoltarea), cel care vizează slaba reţea a terenurilor de joc ni se pare de-a dreptul alarmant. **Considerăm că trebuie făcut mult mai mult pentru valorificarea spaţiilor libere existente, îndeosebi a celor de pe malul Bahluiului, din valea Galatei, din cartierul Sării, din cartierul Tudor Vladimirescu. Ca să nu mai amintim de faptul că unele terenuri de fotbal au fost dezafectate, cele de la Ţesătura şi Siderurgistul, fără a fi date în folosinţă altele, cum prevăd legile în vigoare.**

Altfel, comisia judeţeană de fotbal, în ciuda entuziasmului componenţilor ei, va fi nevoită să-şi îngusteze continuu şi simţitor activitatea, să reducă numărul competiţiilor. Cu alte cuvinte, să facă paşi înapoi. Cui i-ar servi?

★

Este neîndoielnic că ieşenii iubesc fotbalul. Îl iubesc şi îl cultivă de la cea mai fragedă vîrstă. Tot ce s-a realizat pînă acum poartă pecetea entuziasmului, reflectă o muncă de proporţii, dar cantitativă şi mai puţin de calitate. Există însă perspectiva schimbării raportului, cu condiţia ca toţi factorii interesaţi de bunul mers al sportului ieşean să-şi aducă aportul. În fapte, nu numai în vorbe. La Iaşi se vorbeşte, de pildă, de prezenţa a două echipe în B, a 5 sau 6 în C, de posibilitatea ca juniorii să fie nu numai finalişti la naţionale ci şi cîştigători ai campionatului. Noi dorim sincer să se realizeze cît mai curînd un asemenea salt.

Tiberiu STAMA

Încercări-transformări VA REVENI „ŞTIINŢA"...?

În trecutul nu prea îndepărtat, campionatul primei noastre divizii naţionale de rugby era marcat de încercările îndrăzneţe ale unei echipe tinere, pe nume Ştiinţa Bucureşti, de a abandona stilul clasic, cu ajutorul căruia „titanii" — Griviţa Roşie, Steaua, Dinamo — dominînd campionatul, îşi împărţeau titlurile, preferîndu-i acestuia un stil nou bazat pe atacuri continue, construite cu fantezie, şi pe contraatacuri surprinzătoare, pornite chiar din propriul teren de ţintă. Dacă, atunci, pe lîngă titlul de campioană s-ar fi acordat şi un titlu echipei care practica cel mai „deschis" joc, fără îndoială el ar fi fost atribuit reprezentativei studenţilor bucureşteni, Ştiinţa Bucureşti.

Iubitorii rugbyului urmăreau întotdeauna cu plăcere evoluţiile acestei echipe, în care străduaniile unor valoroşi jucători ca Leonte, Luscal, Teodorescu, Roibu, Climovski, Iliescu, Nagel, V. Georgescu erau îndreptate cu precădere spre sensul constructiv al jocului şi mai puţin, poate riscant de puţin, în sens invers, destructiv. Încercările Ştiinţei de a impune „noul val" au aparut cu atît mai lăudabile cu cît au fost efectuate în condiţiile oferite de vechiul regulament ce favoriza în mod evident jocul închis.

Poate aceasta a fost principala cauză care a determinat eşecul tentativei; ba, mai mult, a dus la retrogradarea echipei, în timp ce formaţii valoric mai slabe, dar mai combative şi mai realiste în joc, s-au menţinut în prima divizie.

De la acest eşec şi pînă în prezent au trecut şapte ani, timp în care iubitorii rugbyului, regretînd dispariţia Ştiinţei Bucureşti din întrecerea principalei competiţii interne, campionatul naţional, au sperat continuu într-o revenire. Speranţe nerealizate, deşi nu se poate spune că preocupările ar fi lipsit. Altele par a fi însă cauzele acestei prelungite absenţe.

În prezent, prin existenţa divizionarelor „B", Politehnica şi Construcţii, cărora li s-au adăugat anul acesta promovatele din calificări, I.E.F.S. şi Arhitectura, se pare că rugbyul a căpătat rădăcini puternice şi întinse în cadrul sportului studenţesc, fără însă ca marea performanţă, promovarea în divizia A, să fie reobţinută.

Alături de avantajul unei bune propagări a rugbyului în rîndul studenţimii, prin existenţa acestor patru echipe de categorie inferioară amintite (cărora le putem adăuga prezenţa sporadică a altor două echipe, reprezentînd A.S.E. şi I.P.G.G.), apare însă dezavantajul unei diluări valorice a acestora, fapt ce face imposibilă realizarea performanţei majore.

Pentru ca sportul studenţesc bucureştean să poată reînnoda tradiţia, materializată prin prezenţa unei echipe de rugby în prima categorie a ţării, considerăm indicată soluţia formării unei echipe puternice în care să fie selecţionate toate elementele valoroase din echipele de categorie inferioară amintite, capabile să aspire la promovarea dorită. Formarea acestei selecţionate nu presupune, însă, dizolvarea celorlalte echipe existente, ele păstrîndu-şi rolul de iniţiere şi formare a jucătorilor capabili să promoveze cîndva în formaţia selecţionată.

Secţia sport a Centrului Universitar Bucureşti poate oferi condiţii materiale favorabile realizării acestei propuneri, în timp ce numele unor antrenori ca profesorii Nicolae Pădureanu, Aurel Barbu sau René Chiriac constituie garanţii asupra felului în care va fi asigurată pregătirea formaţiei selecţionate. Dacă la toate acestea va concura, cu aportul ei, şi federaţia de specialitate, instituind obligativitatea conform căreia toţi jucătorii-studenţi cu frecvenţă la cursurile de zi, legitimaţi în prezent la alte cluburi, să fie transferaţi, la cererea forurilor studenţeşti, pentru echipele universitare, sperăm — în fine — că în curînd vom vedea realizată dorinţa tuturor admiratorilor sportului cu balonul oval — revenirea în prima categorie a ţării a formaţiei reprezentante a studenţimii bucureştene.

Paul CIOBANEL

LOTO — PRONOSPORT

La tragerea excepţională LOTO din 22 iulie 1969 se atribuie apartamente şi excursii

Marţi 22 iulie 1969, Administraţia de Stat Loto-Pronosport organizează o nouă tragere excepţională LOTO, la care, de data aceasta, se atribuie pe lîngă apartamente cu 3 şi 2 camere în număr NELIMITAT, şi excursii în ITALIA pe ruta VENEŢIA — SESSOLO — PADOVA — VERONA (de circa 10 zile) tot în număr NELIMITAT.

În afară de primele 3 categorii de premii în apartamente şi excursii, se mai atribuie încă 5 categorii de premii fixe în numerar de 5.000 lei, 1.000 lei etc. în număr NELIMITAT.

Pentru stabilirea numerelor cîştigătoare vor fi efectuate 5 extrageri a cîte 12 numere din 90 fiecare. În total vor fi extrase 60 de numere.

Menţionăm că vor fi atribuite premii şi pentru 2 numere cîştigătoare.

Preţul biletelor este de 10 lei, 15 lei şi 25 lei. Reţineţi! Şi cu 10 lei se pot cîştiga apartamente.

Luni 21 iulie, este ULTIMA ZI pentru procurarea biletelor.

În atenţia participanţilor la concursul Pronosport de duminică 20 iulie a.c.

Se atrage atenţia participanţilor că meciul VI. Progresul Strehaia — Victoria Tg. Jiu se înlocuieşte cu meciul Minerul Ghelar — Metalul Hunedoara, făcîndu-se şi cuvenitele rectificări pe afişele şi fluturaşii de concurs.

PREMIILE CONCURSULUI PRONOEXPRES NR. 28 DIN 9 IULIE 1969

EXTRAGEREA I: Categoria I: 0,5 variante a 131.095 lei; categoria a II-a: 94 a 1.394 lei; categoria a III-a: 2.492 a 52 lei.

EXTRAGEREA A II-A: Categoria A: 3 variante a 35.779 lei; categoria B: 229 a 468 lei; categoria C: 4.060 a 26 lei.

ÎNTR-UN NUMĂR VIITOR: sportul LA PLOIEŞTI

Și a fost a XII-a Regată Snagov...

Înainte de a trage linie și a face analiza acestei Regate, ținem să consemnăm cîteva aspecte de la competiție, publicînd totodată micro-declarațiile unor antrenori și sportivi prezenți la marea întrecere.

Timpul, fără îndoială, a influențat în bună parte concursul. Au fost două zile de ploaie, vînt și frig, spre dezamăgirea majorității sportivilor, a acelor spectatori care s-au încumetat, totuși, să asiste la dispute. Am subliniat acest aspect, nu în dorința expresă de a justifica oarecum „eclipsa" caiacului și canoei noastre pe orbita finalelor de duminică, ci pentru a scoate în evidență acea muncă anonimă a organizatorilor (vezi cei 20 de arbitri) care, pur și simplu, au stat în... apă.

Desigur, sînt multe momente de relevat de la o competiție de asemenea envergură. În zilele Regatei am avut satisfacția să urmărim — în tr-un concurs intern, dar făcînd parte din programul Regatei — o serie de juniori talentați care, fără îndoială, s-au simțit mîndri evoluînd în fața unor campioni olimpici, mondiali și europeni — competitori și ei pe aceeași pistă a Snagovului. Ne-a plăcut, firește, dorința lor de a se afirma și le-am acordat aceste rînduri, întîi pentru a-i lăuda, și apoi pentru a atrage atenția specialiștilor asupra acestui schimb de mîine al caiacului și canoei noastre.

Și acum cîteva declarații după concurs :

ALEKSANDR SAPORENKO (U.R.S.S.) **campion olimpic, sportivul nr. 1 al Regatei Snagov** — „A fost o întrecere foarte frumoasă, bine organizată, în care ne-am simțit excelent. Timpul mi-a convenit, dar dacă ploua ceva mai puțin nu aș fi regretat. Sînt bucuros, desigur, că am ieșit învingător în mai multe finale. Dintre sportivii români mi-au plăcut în mod deosebit Vernescu — un as al padelei —, Pocora și tenacele Simiocenco. Pe Sciotnic și Vernescu i-am întrecut — împreună cu colegul meu Morozov — în finala probei de K 2 — 1 000 m, după o cursă în care — mărturisesc — am forțat mult. Firește, din întrecerile Regatei am avut de învățat fiecare dintre noi, mă refer îndeosebi la cei care se pregătesc și vizează apropiatele campionate europene de la Moscova".

Dr. HELMUT ZÄNSLER (R.D.G.), **antrenor federal la caiac-canoe :** „Am venit la Regata dv. pentru că știam valoarea ridicată a întrecerilor, la start anunțîndu-și prezența sportivii care domină lumea caiacului și canoei : echipajele românești, sovietice și maghiare. Pentru noi regata nu a fost un prilej de verificare în vederea „europenelor" de la Moscova, ci o încercare de a ne orienta pe viitor în acest sport. Nu putem spune, deci, că am urmărit rezultatele. Am ținut mai mult să vedem cum se prezintă celelalte reprezentative. De altfel, la actuala ediție a regatei nu am venit decît cu patru sportivi — din cei 15 — care au evoluat la Mexic. Am reîntinerit, așadar, lotul și ne punem în viitor speranțe în probele de K 2 și K 4. Vă rog să transmiteți lui Covaliov, Patzaichin și Vernescu — pe care îi admir — mult succes. Regret, dar și la acest concurs nu am remarcat nume noi. Este firesc : în caiac-canoe cei puternici au rămas".

SERGHEI COVALIOV, campion olimpic — „Este greu de dat o declarație după cursa pe care, pentru prima oară în aproape doi ani, am pierdut-o (n.n. C 2—1 000 m). Eu sînt de părere că Patzaichin nu a evoluat la valoarea lui. L-am „simțit" în barcă cum nu poate trage, de altfel îmi și spusese că acuză o stare de indispoziție. Dar, lumea e mică : ne vom reîntîlni, în curînd, cu adversarii noștri la „europene" unde nădăjduim să ne revanșăm".

ILKKA NUMMISTO (Finlanda), **multiplu campion la caiac** — „Sînt foarte fericit că am participat la acest concurs. Este a doua oară cînd iau startul la întrecerile Regatei Snagov și — de bună seamă — ca un... vechi concurent pot să spun și niște lucruri despre această frumoasă competiție românească. În primul rînd, mi-a plăcut organizarea și — ca să fiu sincer — și timpul : a fost întocmai ca pe lacurile noastre nordice. Mi-a plăcut, de asemenea, evoluția lui Conțolenco, Ivanov, Terente și Pocora. Poate ne vom reîntîlni la marile întreceri de la Moscova, unde sperăm că vom fi într-o formă mai bună. Un singur lucru regret în aceste zile, lucru care, de altfel, l-am regretat și la cealaltă regată : Snagovul este departe de București — noi am stat tot timpul pe lac — și n-am avut posibilitatea să cunosc mai mult frumoasa dv. capitală".

TAMAS WICHMANN (Ungaria), **vicecampion olimpic la Mexic** — „Mi-au plăcut deosebit de mult întrecerile. Păcat că timpul nu a ținut cu noi sportivii, obișnuiți să evoluăm mai bine pe o vreme frumoasă. Desigur, colegul meu de barcă Petrikovicz și cu mine am făcut o cursă de zile mari, reușind să-i întrecem — în finala probei de C 2 1 000 m — pe puternicii Covaliov și Patzaichin. Ne vom reîntîlni, sper, și la „europenele" de la Moscova. În orice caz, noi vom face totul pentru o evoluție cît mai bună. Transmiteți, pe această cale, întreaga mea considerație și simpatie lui Macarenco, unul dintre animatorii acestor disputate curse".

Vasile TOFAN

S-a dat plecarea în proba de canoe simplu-fond a Regatei Snagov

Foto : AUREL NEAGU

Precizări pentru C. M. de hochei 1970 și 1971

ZURICH (Agerpres). — Congresul Ligii internaționale de hochei pe gheață a stabilit regulamentul cu privire la promovarea și retrogradarea în cele trei grupe ale Campionatului mondial — edițiile 1970 și 1971. Pentru 1970 nu va surveni nici o schimbare astfel că ultima echipă din grupa A va retrograda în grupa B, a cărei primă clasată promovează în grupa A. Ultimele două clasate în grupa B vor retrograda în grupa C, în timp ce primele două echipe ale acestei grupe se califică în grupa superioară. În anul 1971 nu va exista decît o singură echipă promovată și retrogradată între grupele B și C, dacă în această din urmă grupă nu se va înregistra un minimum de patru participante.

În Turul ciclist al Franței

PARIS, 14. — Comisia anti-doping pentru Turul ciclist al Franței a comunicat că pînă acum a înregistrat cinci analize pozitive, cele ale rutierilor Altig (R.F.G.), Timmerman (Belgia), Nijdam (Olanda), B. Guyot și Matignon (Franța). Conform noului regulament anti-doping, organizatorii cursei au penalizat cu o retrogradare de 15 min. în clasamentul general pe Altig și Guyot (ambii fiind la prima abatere). În caz de recidivă ei vor fi excluși din Turul Franței și suspendați pe 4 luni. Altig a cerut contra-expertiză, în schimb Guyot a recunoscut că s-a drogat.

Etapa a 16-a disputată pe distanța Castelnaudry — Luchon (199 km) a revenit lui Raymond Delisle (Franța) cu 6h 13,21 urmat de Jansen (Olanda) 6 h 13,44 și Bareizza (Italia) 6 h 13,45. În clasamentul general conduce Merckx.

Cehoslovacia (58—37 cu România) a cîștigat turneul de baschet de la Messina

MESSINA (Agerpres). Turneul internațional de baschet feminin, desfășurat timp de cinci zile în localitate, s-a încheiat cu victoria reprezentativei Cehoslovaciei. Aceasta a învins, în partida decisivă, echipa României cu scorul de 58—37 (22—16). În celălalt meci al serii, Franța a dispus de Italia cu 74—30 (38—15). Clasamentul final al competiției : 1. Cehoslovacia 8 p, 2. Franța 7 p, 3. România 6 p, 4. Italia 5 p., 5. R.F. a Germaniei 4 p.

În continuarea turneului pe care-l întreprinde în Italia, selecționata României va juca, între 15—17 iulie, la Ragusa, în compania formațiilor Cehoslovaciei, Franței și Italiei.

FOTBAL PE GLOB

URUGUAY — CU UN PAS ÎN MEXIC

La Santiago de Chile, în meci pentru preliminariile campionatului mondial (zona sud-americană), echipele Chile și Uruguay au terminat nedecis : 0—0. 75 000 de spectatori au asistat la această partidă în care apărarea formației uruguayene, în frunte cu portarul Mazurkiekicz, s-a comportat remarcabil. Cu 3 puncte din două meciuri susținute în deplasare, selecționata Uruguay are șanse să termine pe primul loc în grupa din care mai face parte și Ecuador.

ITALIA : „TÎRGUL FOTBALIȘTILOR" S-A ÎNCHEIAT

Campania de transferuri pentru echipele din prima categorie din campionatul italian a luat sfîrșit. Cea mai mare sumă s-a plătit pentru tînărul înaintaș Sala, care a trecut de la Napoli la A. C. Torino. Operațiunea cea mai reușită aparține echipei Cagliari care, în schimbul centrului atacant Bonisegna (plus o sumă de bani) a primit trei jucători de la Internazionale Milano : Domenghini, Gori și Poli. Totodată, Cagliari a refuzat să-l cedeze pe înaintașul Riva. Trecerea francezului Nestor Combin de la Torino la Milan și a genovezilor (din formația Sampdoria) Vieri și Morin, la Juventus, sînt alte cîteva transferuri ce au stîrnit comentarii în lumea fotbalului italian.

ȘTIRI — REZULTATE

● În campionatul U.R.S.S. : Spartak Moscova — Dinamo Tbilisi 3—0 ; Zenit Leningrad — Lokomotiv Moscova 1—1 ; Șahtior Donețk — Torpedo Kutaisi 6—0 ; Dinamo Minsk — Pahtakor Tașkent 2—2.

● Echipa austriacă Admira Viena, aflată în turneu în Africa, a învins cu scorul de 2—1 (1—0) formația Leoparzii din Congo (Kinshasa).

● În Cupa Inter-Toto : Bold Klub Copenhaga — F.C. Saarbrucken 3—1 (2—1) ; F. C. Lierse — Cracovia 1—1.

TURNEUL DE ȘAH DE LA LUBLIN ARE O NOUĂ LIDERĂ : IURCZINSKA

VARȘOVIA 14 (Agerpres). — După 5 runde, în turneul internațional feminin de șah de la Lublin conduce poloneza Iurczinska cu 4½ puncte, urmată la o jumătate de punct de reprezentantele României Tereza Baumstark și Suzana Makai. În runda a 5-a, Baumstark a remizat cu Navy (Ungaria), rezultat consemnat și în partida dintre Mihailova și Makai.

În turneul masculin, pe primul loc se află marele maestru sovietic Gipslis cu 4 puncte și o partidă întreruptă.

Reprezentativele de tenis de masă ale României au debutat victorioase în „Criteriul european de juniori"

OBERTRAUM, 14 *(prin telefon).* În frumoasa stațiune montană din Austria s-a deschis luni competiția de tenis de masă „Criteriul european de juniori". La probele pe echipe concurează 19 reprezentative masculine și 18 feminine. Formațiile participante au fost împărțite în cîte patru grupe : FETE: *gr. I:* Cehoslovacia, R.F. a Germaniei, Olanda, Danemarca, *gr. a II-a: România,* Anglia, Polonia, Grecia, *gr. a III-a :* Iugoslavia, Ungaria, Franța, Austria II, *gr. a IV-a :* U.R.S.S., Suedia, Austria I, Luxemburg; BĂIEȚI : *gr. I :* Cehoslovacia, Iugoslavia, Franța, Luxemburg, *gr. a II-a:* Suedia, Anglia, Austria I, Norvegia, Grecia, *gr. a III-a: România,* Ungaria, Danemarca, Belgia, *gr. a IV-a:* U.R.S.S., R.F. a Germaniei, Polonia, Elveția, Austria II.

Cîștigătoarele grupelor își vor disputa semifinalele astfel: gr. I cu gr. a II-a și gr. a III-a cu gr. a IV-a, învingătoarele urmînd să susțină finala.

În prima zi, selecționata feminină a țării noastre a întrecut cu același scor, 3—0, echipele Poloniei și Greciei. Rezultate: *România — Polonia :* *Crișan* — Jaloșa 2—0, *Hariga* — Pavlecik 2—1, *Crișan, Hariga* — Jaloșa, Pavlecik 2—1; *România — Grecia : Crișan* — Marmara 2—0, *Hariga* — Louka 2—1, *Crișan, Hariga* — Marmara, Louka 2—0.

La băieți, *România — Belgia* 5—0: *Teodor* — Jaquet 2—0, *Naftali* — Derkindern 2—0, *Doboși* — Jillon 2—0, *Naftali* — Jaquet 2—1, *Teodor* — Jillon 2—1.

Probele individuale se vor disputa joi și vineri.

I. POP
antrenor

LA BAASTAD

ȚIRIAC A CEDAT ÎN FINALĂ

STOCKHOLM 14 (Agerpres). — Proba de simplu bărbați din cadrul turneului de la Baastad a fost cîștigată de spaniolul Santana, care l-a învins în finală cu 8—6, 6—4, 6—1 pe românul Ion Țiriac. La simplu femei, Peaches Bartkovicz (S.U.A.) a dispus în finală cu 5—7, 6—4, 6—2 de suedeza Christina Sandberg.

● Thomas Koch (Brazilia) a cîștigat turneul internațional de la Washington, învingîndu-l în finală cu 7—5, 9—7, 4—6, 2—6, 6—4 pe Arthur Ashe (S.U.A.). Proba de dublu bărbați a revenit cuplului italian Cornejo, Fillol, învingător cu 4—6, 6—1, 6—4 în fața perechii Stan Smith, Bob Lutz (S.U.A.).

sportul în lume

VIE ACTIVITATE INTERNAȚIONALĂ LA VOLEI

● La P. Neamț, între 17—22 iulie, va avea loc un curs de candidați arbitri internaționali, la care vor participa arbitri din Franța, Belgia, Grecia, Iugoslavia, Cehoslovacia și Bulgaria. Din România vor candida pentru obținerea ecusonului de arbitru internațional Gheorghe Ionescu, Ion Covaci, Dumitru Rădulescu, Nicolae Ionescu (București) și Viorel Chioreanu (Cluj). Toți vor oficia la turneul final de calificare pentru divizia B. Lectorii cursului vor fi arbitrii internaționali Ilario Toniolo (Italia) și Constantin Armășescu (România), membri în Comisia Internațională de Arbitraj.

● Prin retragerea echipei R.P.D. Coreene de la turneul speranțelor olimpice, cele două serii vor avea următoarea alcătuire : Cuba, R.D.G., Bulgaria și România (seria I, la P. Neamț) ; U.R.S.S., Cehoslovacia, Polonia și Ungaria (seria a II-a, la Botoșani). Meciurile din serii vor avea loc între 23 și 25 iulie (26 iulie — pauză), semifinalele pe 27 iulie și finalele pe ziua de 28 iulie la Piatra Neamț. Arbitrii români care vor oficia la acest turneu sînt : M. Oancea, N. Mateescu, M. Zelinschi, P. Zoe și D. Rădulescu. Ca arbitru neutru va funcționa D. Isailovici (Iugoslavia).

Antrenorii echipei române, M. Dumitrescu și L. Stilea, s-au fixat la următorul lot de sportivi : **V. Cătălin. V. Paraschivescu, S. Penciulescu** și **Ion Cristian** — toți de la Rapid, **P. Duduciuc** (Steaua), **C. Oros, L. Dumănoiu** și **V. Marian** (Dinamo), **N. Armion** — Politehnica Timișoara, **S. Moculescu** — C.F.R. Timișoara, **C. Păduraru** — Politehnica Galați, **N. Braun** — Electroputere Craiova, **P. Stancu** — Șc. sp. Buzău), **M. Codoi** (Gr. Șc. 23 August), **N. Pița** (Tractorul Brașov), **R. Dumitrescu** și **D. Popescu** (Liceul sportiv Rm. Vîlcea). **T. Chiș, I. Ghic** și **V. Bălaș** — Liceul N. Bălcescu Cluj.

● Lotul Bulgariei care participă la turneul speranțelor olimpice va fi prezent la P. Neamț în ziua de 18 iulie, urmînd ca în zilele de 19—21 iulie să susțină 2—3 meciuri cu reprezentativa de juniori a României.

● Lotul național de juniori are se va deplasa la Sofia pentru a susține, în perioada 17—22 iulie, 2—3 jocuri amicale cu formația similară a Bulgariei. Lotul va fi condus de conf. univ. **Nicolae Murafa** președintele Colegiului Central de Antrenori și va fi însoțit de arbitrul republican **Pătru Zoe.**

● Pentru turneul internațional feminin de la Constanța au confirmat participarea : **Japonia, Bulgaria, Polonia, Iugoslavia, Cehoslovacia** și, bineînțeles, **România.** Turneul va avea loc între 5 și 10 august. La acest turneu au fost invitați arbitrii internaționali **D. Prielozny** (Cehoslovacia), T. Tudorov (Bulgaria), L. Meszaros și L. Ormay (Ungaria), C. Armășescu, M. Albuț și C. Mușat (România).

● La turneul internațional masculin au confirmat participarea **Japonia, Polonia, R.D.G., Ungaria, Belgia** și **România.** Datele de desfășurare : 14—19 august. Ca arbitri au fost invitați : T. Krstev (Bulgaria), B. Leonov (U.R.S.S.), Turhan Sar (Turcia), P. Lange (R.D.G.), B. Vrbanschi (Iugoslavia), V. Moraru și V. Arhire (România).

TELEX

În prima zi a campionatelor U.R.S.S. de înot ce se desfășoară la Kiev au fost consemnate următoarele rezultate : 100 m liber bărbați : Leonid Ilicev 54,1 ; 100 m liber femei : Galina Zimițina 1:03,3 ; 100 m fluture bărbați : Vladimir Nemșilov 59,4 ; 100 m spate femei : Valentina Leikesvili 1:10,8.

■

Cursa automobilistică rezervată mașinilor de sport, de la Hockenheim, a revenit vest-germanului Hans Hermann pe o mașină „Lola t 70". Învingătorul a realizat o medie orară de 201,100 km.

■

Cunoscutul ciclist francez Jacques Anquetil, care nu participă anul acesta la Turul Franței, a cîștigat criteriul disputat în localitatea Clayette, parcurgînd 110 km în 2 h 28:30. Pe locurile următoare s-au clasat Charles Rigon la 15,0, Rolf Wolfshohl la 18,0, Eric de Wlaeminck la 1:18,0 etc.

■

Al 16-lea maraton nautic Capri — Neapole, probă unică pentru campionatul mondial de mare fond, a reunit la start 27 de concurenți, dar numai 4 au reușit să termine întrecerea, din cauza mării agitate și a vîntului rece. Cursa a fost cîștigată de sirianul Saleh Marwan, cronometrat pe distanța de 18 mile marine cu timpul de 11 h 20:00.

■

Șahistul maghiar Bilek conduce cu 2 puncte din 2 posibile, în turneul de la Zalagerszeg. În runda a doua, Bilek a cîștigat la Ney (U.R.S.S.), Honfi a remizat cu Cobo (Cuba), Marszalek (Polonia) l-a învins pe Vadasz (Ungaria).

■

Automobilistul austriac Jochen Rindt s-a clasat pe locul I în marele premiu (formula 2) de la Langenlebarn, acoperind 35 ture de circuit în 36:38,72/100. Pe locul doi s-a clasat scoțianul Jackie Stewart. Învingătorul a realizat 168,84 km pe un tur de pistă.

Un antrenor care descifrează azi trăsăturile fotbalului de mîine

● Victor Maslov un dirijor inspirat al 11-lui Dinamo Kiev

● De ce nu 1-4-4-2 ? ● Un sistem de joc în continuă evoluție

În ultimii cinci ani, echipa de fotbal Dinamo Kiev a cîștigat de trei ori titlul de campioană a Uniunii Sovietice și de două ori „Cupa U.R.S.S.".

Cui se datorește această suită de rezultate strălucite care a făcut din iubitorii de fotbal din Kiev, poate, cei mai fericiți suporteri din lume ?

Nu există divergențe de păreri ! Dinamoviștii din Kiev au regăsit calea succeselor la cîtva timp după ce echipa lor a încăput pe mîna antrenorului Victor Maslov. El a fost cel ce a reușit să pună punct perioadei de declin în care intrase această echipă după anul 1961.

Curînd după ce a preluat conducerea pregătirii echipei, Maslov a renunțat (spre uimirea și chiar indignarea multor suporteri !) la serviciile unor atacanți cu faimă bine stabilită : Lobanovski, Kanevski și Bazilevici. Apoi a primenit și apărarea echipei. Noii jucători ? Niște „boboci" care nu mai apăruseră în echipe de prima categorie : portarul Rudakov, fundașii Krulikovski, Sosnihin și Levcenko, mijlocașii Muntean, Medvid și Valentin Levcenko, înaintașii Porcutan, Bisovet, Puzaci și Verighin.

Criteriile pe care își selecționase Maslov acești jucători au fost, se spune, mai diferite de cele obișnuite. Noul antrenor — un om în vîrstă de 58 de ani, cu o voce tunătoare dar cu o fire de visător — nu se mulțumește numai ca jucătorul să stăpînească mingea la perfecție. El vrea ca fiecare om din cei 11 să aibă un caracter de luptător, să știe și să poată conduce echipa spre victorie.

El cere jucătorilor să nu cedeze nici o palmă de teren în fața celor mai puternici adversari. Le pretinde, apoi, să joace foarte repede, și în ritmuri variate, „explodînd" în cele mai neașteptate momente. În sfîrșit, în gama exigențelor sale, Maslov include și foarte multă inițiativă din partea tuturor jucătorilor și în orice moment al meciului. În concluzie, Maslov vrea jucători dotați nu numai cu o tehnică excelentă de tip universal — dar și cu o voință inflexibilă. El a căutat cu stăruință și a găsit.

Antrenorul dinamoviștilor din Kiev s-a dovedit la fel de ferm și în privința tacticii adoptate. A renunțat, astfel, la tactica braziliană pură pe care o adoptaseră acum cîțiva ani multe echipe sovietice.

„De ce să am în vîrful atacului 4 sau 3 jucători? — spune Maslov. Pentru că așa e moda ? Nu. Eu, de exemplu, dacă am doi înaintași capabil să dezorienteze apărarea adversă, să o anihileze, atunci folosesc sistemul 1—4—4—2".

Cum și-a alcătuit Maslov echipa pentru acest sistem ? În vîrful atacului, doi jucători foarte pătrunzători capabili să țină în șah 3 sau 4 fundași. În urma lor, are 4 mijlocași, de fapt niște jucători de tip universal, în stare să stăvilească ofensivele adversarilor dar să și funcționeze ca un al doilea eșalon al atacului, toți fiind buni trăgători la poartă. Singura linie pe care Maslov a lăsat-o neschimbată este cea a fundașilor. El a adus totuși un corectiv în poziția celor patru apărători : a mutat pe „măturător" din spatele colegilor săi de linie în fața lor. De ce ? Pentru că Maslov consideră că între un bastion al ultimei speranțe cum este „măturătorul" și un „sparge-val" cum il numește el pe fundașul adus în față, el preferă această ultimă soluție.

Cum lucrează Maslov cu echipa ? El este ajutat de doi antrenori secunzi — Viktor Terentiev și Mihail Koman. Primul se ocupă de „așii", celălalt are în grijă rezervele. De reținut, totodată, că noutățile tactice sînt puse în practică, mai întîi, de rezerve și apoi adoptate de echipa așilor. În timpul antrenamentelor, Maslov stă, de obicei, în tribună de unde urmărește atent tot ce se întîmplă pe teren.

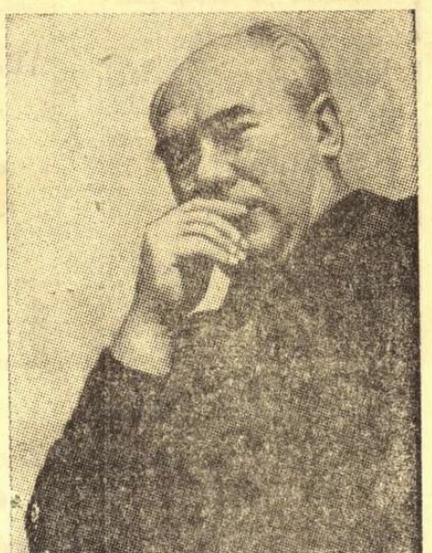

VICTOR MASLOV

Cercetător neobosit, Maslov a declarat ziariștilor că în cursul acestui an va experimenta două noi variante ale sistemului său : Farul și Dublu-doi.

Despre ce este vorba ? Nu se știe încă, Maslov le va prezenta numai dacă experimentele din sînul echipelor lui Dinamo Kiev vor da satisfacție

În orice caz, prin căutările și inovațiile sale, Maslov se numără printre acei artizani ai fotbalului care contribuie la progresul acestui sport în mod substanțial. El este unul dintre acei antrenori înzestrați cu harul de a descifra, astăzi, cum va fi fotbalul de mîine. **(s.b.)**

Virfurile atacului dinamovist au ajuns în fața porții adverse. Va fi gol ?

ÎN TRIUNGHIULARUL DE LA CHORZOW

ATLEȚII DIN R.D.G. ȘI ATLETELE DIN U.R.S.S. AU ACUMULAT CELE MAI MULTE SUCCESE

VARȘOVIA, 14 (Agerpres). Întîlnirea triunghiulară de atletism desfășurată la Chorzow între echipele U.R.S.S, R. D. Germane și Poloniei, s-a încheiat cu următoarele scoruri: *feminin :* U.R.S.S. - Polonia 77—51 ; R. D. Germană - Polonia 85—43 ; U.R.S.S. - R. D. Germană 67—61 ; *masculin :* U.R.S.S. - Polonia 122—89 ; R.D. Germană - Polonia 121—91 și R.D. Germană - U.R.S.S. 121—91. Rezultate tehnice din ziua a doua : *feminin :* 200 m: Vogt (R.D.G.) 23,6; înălțime: Schmidt (R.D.G.) 1,82 m; 100 m garduri: Balzer (R.D.G) 13,2, cea mai bună performanță mondială, dar neomologabilă, întrucît vîntul a bătut cu peste 2 m pe secundă; 800 m : Wieck (R.D.G.) 2:06,2; lungime: Brauer (R.D.G.) 6,43 m; *masculin :* disc: Milde (R.D.G.) 62,48 m; 5 000 m : Baran (Polonia) 14:00,0; 110 m garduri : Berthge (R.D.G.) 13,9; prăjină: Nordwig (R.D.G) 5,10 m; suliță: Lusis (U.R.S.S.) 86,92 m; triplu salt: Saneev (U.R.S.S.) 16,86 m ; 3 000 m obstacole : Morozov (U.R.S.S.) 8:35,8; ștafeta 4x400 m: U.R.S.S. 3:08,8.

Tiparul I. P. „Informația", str. Brezoianu nr. 23—25, București

40368

PROLETARI DIN TOATE ȚĂRILE, UNIȚI-VĂ!

Redacția și administrația: str. Vasile Conta nr. 16, tel. 11.10.05, interurban 72 și 286. Telex sportrom buc. 180.

sportul

4 pagini 30 bani

Anul XXV — Nr. 606 (6040) ZIAR AL CONSILIULUI NAȚIONAL PENTRU EDUCAȚIE FIZICĂ ȘI SPORT Miercuri 16 iulie 1969

Al X-lea CONGRES

În cinstea celui de al X-lea Congres al Partidului

STADION PE MALUL LACULUI CIUPERCA

Pentru turiști, Tulcea, poartă de intrare a Deltei Dunării, este doar loc de tranzit spre împărăția apelor, a păsărilor, a stufului. Un scurt popas la admirabilul hotel nou care domină centrul orașului, o îmbarcare pe vasele rapide din port și orașul aproape a rămas o amintire. Una cu atît mai plăcută cu cît ne-am luat osteneala de a urca colina răsăriteană și de a vizita originalul muzeu al Deltei.

Dar tot legînd soarta orașului de cea a deltei, dintr-o obișnuință care nu este chiar gratuită, uităm adesea că Tulcea are propria ei viață, pulsînd în vinele celor 50 000 de locuitori. Printre pasiunile și preocupările acestora, sportul ocupă un loc însemnat.

Nu ne referim la patima, uzuală, cu care sînt urmărite, duminical, pe micuțul teren din centru, meciurile de fotbal ale unei echipe locale de divizia C căreia antrenorul Lengheriu încearcă să-i dea strălucire. Cine vrea cu adevărat să măsoare dragostea de sport a tulcenilor, acela este invitat să lungească puțin drumul, înspre partea de vest a orașului, acolo unde lacul Ciuperca parcă anume s-a format ca să dea splendorilor lacustre dinspre răsărit o contrapondere, o replică urbană, aproape de stațiune balneoclimaterică la prima vedere. Un loc parcă anume făcut pentru agrement.

Dar nimic din toate acestea nu ni s-ar fi relevat acum, fără intervenția prealabilă a

B. VLĂDESCU

(Continuare în pag. a 2-a)

Luni, pe traseul din bd. Leontin Sălăjan, maestrul sportului Vasile Burlacu a fost asaltat de micii concurenți. Le-a explicat cu răbdare tuturor ce este ciclismul și care sînt marile lui satisfacții. Iată-l în fotografie, dînd consultații tehnice unui concurent de la cea mai mică categorie.

Foto: TH. ROIBU

● **Astăzi, în str. Cîmpinei și bd. Leontin Sălăjan — noi starturi în toate categoriile** ● **Ultima reuniune de calificare pentru semifinalele de vineri** ● **Sectorul învățămînt din C.N.E.F.S. acordă trei cupe** ● **Înscrierile încep la ora 16, întrecerile la ora 17**

Criteriul ziarului „Sportul"

După succesul categoric al primei zile de întreceri se așteaptă — în mod firesc — o participare masivă a școlarilor bucureșteni la cea de a doua zi a disputelor de calificare în Criteriul ziarului „SPORTUL". Astăzi, la ora 16, comisiile de arbitri se vor prezenta pe traseele din bd. Leontin Sălăjan și str. Cîmpinei pentru a face înscrierile pentru fiecare categorie de alergare. Pot participa și concurenții care în competițiile de luni nu s-au calificat pentru semifinale.

La propunerea făcută ziarului de către părintele unuia dintre participanții la cea mai mică categorie, redacția a hotărît ca întrecerile copiilor din categoria I (pînă la 7 ani — inclusiv) să se desfășoare pe grupe constituite după dimensiunea bicicletei folosite. Ieri am primit la redacție vizita tov. prof. Ilie Istrate, șeful sectorului învățămînt din C.N.E.F.S. și președinte al colegiului central al antrenorilor din F.R. Ciclism. D-sa ne-a anunțat că sectorul pe care-l conduce oferă trei frumoase cupe celor mai valoroși participanți. Ele se adaugă premiilor ce vor fi oferite de ziarul „SPORTUL", A.S. LOTO-PRONOSPORT, TAROM, U.C.E.C.O.M., fabrica „DEZROBIREA" Brașov ș.a.

Ținînd seama de experiența zilei de luni, facem un călduros apel la părinții participanților de a nu mai aglomera linia de start și de a păstra ordinea pe traseu. Este în interesul lor, al micilor participanți, și al bunei desfășurări a competiției.

Așadar, astăzi la ora 16 ne reîntîlnim pe traseele din bd. Leontin Sălăjan și str. Cîmpinei pentru a-i desemna pe ultimii semifinaliști ai acestei competiții închinate celui de al X-lea Congres al Partidului.

Boxerii juniori înaintea meciurilor cu națională Ungariei

Echipa națională de box (juniori) a țării noastre va susține două partide cu reprezentativa similară a Ungariei. Primul meci va avea loc la Budapesta, la 25 iulie. În vederea acestor evenimente tinerii noștri pugiliști au început pregătirile, la Centrul „23 August", sub conducerea antrenorilor Șt. Iordache, Gh. Bobinaru și I. Dumitru. Din lot fac parte: D. Condurat, Șt. Băiatu (semimuscă), V. Neagu, A. Moraru (muscă), Gh. Ciochină, I. Adam (cocoș), E. Gorea, D. Amzulescu (pană), C. Hoduț, Șt. Călin (semiușoară), S. Mihalcea (ușoară), Șt. Florea, Fl. Oprea (semimijlocie), G. Ștefan (mijlocie mică), I. Paraschiv (mijlocie), Al. Coroianu, Al Gheorghiu (semigrea), D. Zelinca (grea).

CAMPIONATELE NAȚIONALE DE CICLISM

Serialul campionatelor naționale de ciclism continuă cu întrecerile ce se vor desfășura vineri și duminică la Brăila. Rutierii își vor disputa titlurile la contratimp pe echipe (18 iulie) și semifond (20 iulie). Duminică 20 iulie se dispută la Brăila și finala concursului republican pentru bicicliete de turism.

STEAUA — HERTA (Berlinul occidental) PE RINGUL DE LA FLOREASCA

Boxerii de la Steaua vor susține marți un meci cu redutabila echipă Herta din Berlinul occidental. Întîlnirea se va disputa în sala Floreasca, de la ora 19. Ieri, antrenorul Ion Chiriac ne-a comunicat echipa ce o va folosi în partida cu Herta. Iat-o: Dumezeanu, Gruiescu, Anderco, Giju, Buzuliue, Mathe, Popa, Melinte, Chivăr, Cojocaru și Iancu.

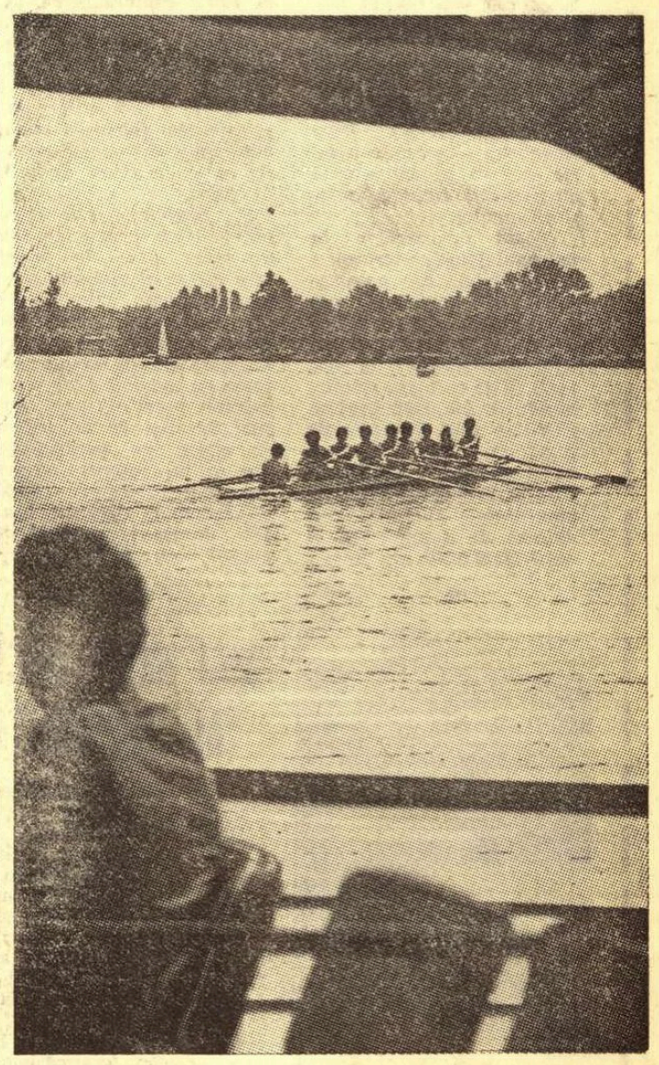

În plin sezon nautic, cu „plusul" la pupa, opt tineri pornesc spre țărmul performanței...

Foto: A. NEAGU

Meciurile de tenis România — U.R.S.S.

La primele antrenamente ale protagoniștilor...

Efervescență sportivă pe terenurile cu zgură roșie și fileuri la... parter din strada Dr. Staicovici. Preludiu firesc pentru importantul meci de tenis România — U.R.S.S., pe care îl va găzdui, peste două zile, parcul sportiv Progresul. Ieri după-amiază și-au dat aici întîlnire majoritatea componenților celor două reprezentative. Pe terenul central, Aleksandr Metreveli, tenismanul nr. 1 al echipei oaspe, suporta asaltul unui cuplu improvizat, Serghei Lihaciov — Vladimir Korotkov.

Pe terenul alăturat, Ilie Năstase, sosit luni seara împreună cu Ion Țiriac din lungul turneu cu punct terminus la Baastad, era angajat într-o ușoară încălzire cu alți doi colegi de echipă (Mărmureanu și Dron), cvartetul fiind completat chiar de antrenorul național, Gheorghe

Neagoe MARDAN
C. COMARNISCHI

(Continuare în pag. a 4-a)

DIALOG CU ȚARA

Consecvent practicii sale de a dezbate cu masele largi problemele majore ale politicii interne și externe, de a discuta cu organele de partid și de stat, cu cadrele de conducere din unități economice, cu toți oamenii muncii, dezvoltarea multilaterală și armonioasă a patriei, conducerea Partidului Comunist Român întreprinde în mod permanent un amplu dialog cu țara.

În acest context se înscriu și recentele vizite de lucru pe care tovarășul Nicolae Ceaușescu, secretarul general al partidului, le-a efectuat în municipiul Constanța, pe șantierul taberei de copii de la Năvodari și în zona complexului de irigații din județul Constanța. Pretutindeni, oamenii muncii au raportat cu mîndrie succesele obținute în acest an jubiliar și s-au angajat să muncească neobosit și pe mai departe, cu elan sporit, pentru îndeplinirea măreților sarcini prevăzute în documentele pentru Congresul al X-lea al Partidului Comunist Român.

Continuîndu-și vizitele de lucru în țară, în zilele următoare, tovarășul Nicolae Ceaușescu, neobosit în activitatea sa pusă în slujba partidului și statului, s-a aflat în județele din nord-vestul țării: Cluj, Maramureș, Satu Mare, Bihor, Arad. Într-o atmosferă de puternic entuziasm, exprimînd indestructibila unitate dintre partid și popor, dragostea și încrederea nețărmurită a oamenilor muncii față de conducerea partidului, tovarășului Nicolae Ceaușescu i s-a făcut pretutindeni o emoționantă primire. Folosind prezența secretarului general al partidului în fabrici sau uzine, în instituții de artă sau în unități agricole, un număr impresionant de oameni ai muncii, români, maghiari și de alte naționalități, au ținut să împărtășească oaspetelui iubit rezultatele muncii lor, informîndu-l despre devotamentul cu care ei luptă pentru traducerea în viață a politicii înțelepte a partidului și statului nostru. În județul Constanța, ca și în județele din nord-vestul țării, vizitele tovarășului Nicolae Ceaușescu, dialogul său cu oamenii muncii, cu cadrele de conducere, cu activul de partid și de stat s-au transformat într-o dezbatere amplă a celor mai importante aspecte ale muncii concrete de fiecare zi din unitățile respective, într-o unanimă manifestare a atașamentului întregului popor față de Partidul Comunist Român, deschizătorul unei noi ere în istoria patriei, față de tovarășul Nicolae Ceaușescu, care a devenit, în anii de cînd se află în fruntea partidului, simbolul luptei pentru socialism, pentru dreptate și libertate, pentru respectul demnității omului, pentru independența și suveranitatea țării, a cărui puternică personalitate a trecut de mult hotarele țării. Dragostea fierbinte cu care a fost primit secretarul general al Comitetului Central se adaugă șirului nesfîrșit de mărturii care atestă, cu o forță impresionantă, unitatea de nezdruncinat a întregului popor în jurul partidului, al conducerii sale.

Expresie a profundului democratism, care caracterizează activitatea întregului nostru partid, vizitele de lucru ale tovarășului Nicolae Ceaușescu în județele țării, în aceste zile premergătoare Congresului partidului și aniversării a 25 de ani de la eliberarea patriei, au o deosebită semnificație. Dialogul secretarului general al partidului cu masele largi de oameni ai muncii încununează ampla dezbatere a Tezelor Comitetului Central și proiectului de Directive de către toți membrii de partid, de întregul popor, prilejuind o puternică afirmare a unității și coeziunii tuturor comuniștilor, a oamenilor muncii de toate naționalitățile, a întregului popor, în jurul Comitetului Central al partidului, în frunte cu tovarășul Nicolae Ceaușescu

SPORTUL

În meciurile revanșă de judo

Echipa Cehoslovaciei din nou învingătoare

CONSTANȚA, *15 (prin telefon)*. Aseară, la Palatul Sporturilor din localitate au avut loc meciurile revanșă ale competiției internaționale de judo „Cupa litoralului". Echipa Cehoslovaciei și-a impus din nou superioritatea întrecînd prima garnitură a țării noastre cu 5—0. În partida cu echipa secundă a României oaspeții au obținut victoria mai greu, cu 3,5—1,5. Dan Georgescu (cat. 63 kg) l-a învins prin ippon pe J. Simsa. Ultima confruntare a „triunghiularului" s-a încheiat cu o surpriză: România B — România A: 3—2.

CORNEL POPA
coresp. principal

ÎN DEZBATERE, LECȚIA DE EDUCAȚIE FIZICĂ

● **Interviul nostru cu conf. dr. EMIL GHIBU, vicepreședinte al C.N.E.F.S., despre lucrările primului Congres mondial de educație fizică și sportivă**

Orașul francez Strassbourg a găzduit între 5 și 12 iulie CONGRESUL MONDIAL DE EDUCAȚIE FIZICĂ ȘI SPORTIVĂ. Manifestare inedită, prima de acest fel, ea s-a bucurat de un auditoriu larg, a stîrnit ecou, punînd piatra de temelie la un viitor edificiu științific internațional care se anunță de pe acum somptuos.

Fericit, dar fără îndoială nu întîmplător, organizatorii au propus să se dezbată la acest colocviu LECȚIA DE EDUCAȚIE FIZICĂ ÎN ȘCOALĂ, temă în care s-au făcut numeroase cercetări, s-au înregistrat progrese impresionante, s-au operat, de-a lungul anilor, modificări și îmbunătățiri metodice substanțiale, toate însă conducînd la părerea că și pe mai departe cîmpul investigațiilor rămîne larg deschis, granițele cunoașterii exhaustive a fenomenului fiind încă departe.

La lucrările Congresului a participat conferențiar dr. EMIL GHIBU, vicepreședinte al C.N.E.F.S., căruia i-am solicitat la înapoiere un interviu, pe care domnia sa ni l-a acordat cu multă solicitudine.

★

— Înainte de toate, **a început tov. Ghibu**, aș vrea să remarc ținuta științifică, caracterul academic pe care

Valeriu CHIOSE

(Continuare în pag. a 4-a)

Neagu (Rapid) încearcă să treacă de apărătorii adverși (Fază din meciul Rapid — Lokomotiv Stendhal)

Foto: A. NEAGU

Citiți cronica în pag. a 3-a

MARATON

Doi studenți clujeni — Dorel Sarga (anul III la Conservator) și Ioan Lupu (anul II la Facultatea de medicină generală) — ambii atleți la „U" Cluj — vor lua startul vineri într-o temerară cursă de marș pe distanța Cluj—Constanța, pe care intenționează s-o parcurgă în 10 zile cu o medie de 70 km pe zi. Cei doi sportivi închină cursa celui de al X-lea Congres al Partidului.

V. MOREA — coresp. principal

NEASTÎMPĂRUL OMULUI DE AZI

Omul vremurilor noastre este în căutarea unor noi forme de expresie a tumultului său. În toate domeniile vieții — de la croiala hainei pînă la cele mai înalte manifestări ale artei și științei — o neliniște permanentă, o căutare neîncetată pentru aflarea liniei, soluției sau cuvîntului nou. Niciodată istoria omenirii n-a cunoscut atîta agitație: mintea omenească nu a aruncat niciînd atîtea fulgere ale luminilor sale în spațiile necunoscutului, în fiecontenita căutare a inéditului. Trebuie să recunoaștem, cu multă mîndrie, că s-au făcut pași uriași în toate domeniile, că de acum înainte omul a trecut pragul erei interplanetare.

De la primele manifestări ale omului din Neanderthal, ce-și spărgea uneltele sale de cremene acum o sută de mii de ani (motivat de nevoia de a înfăptui într-o zi cît mai multe acțiuni care să-i asigure o hrană și un acoperămînt mai bun) a deșteptat în el graba, iar de aici și pînă la urcarea treptelor pe scara civilizației, i-au trebuit ani și ani de căutări și neastîmpăr.

Au trecut cîteva decenii de cînd Piccard s-a ridicat în aer, inaugurînd primele încercări temerare spre învingerea necunoscutului. Iată acum prima călătorie a unei nave Apollo cu oameni spre Lună.

Cînd va putea fi posibilă o călătorie a oricărui muritor de rînd, așa cum se efectuează azi pe ruta București — Paris? Nu se poate prooroci cu certitudine. Un lucru este sigur: cucerirea naturii de către scoarța cerebrală a lui homo sapiens va continua cu o repeziciune tot mai mare. Dacă pentru fiecare dintre noi aventura e grozav de limitată prin existența noastră atît de scurtă, putem găsi o consolare închipuindu-ne viitorul cosmic al urmașilor noștri, în veacul veacurilor. Fără îndoială că ei vor fi mai evoluați decît noi, căci nu există nici un motiv care să ne facă să credem că evoluția speței nu va mai continua. Noi, cel puțin, avem asupra pitecantropului superioritatea de a ni-l imagina, în timp ce acesta nu se gîndea desigur la noi.

Nimeni nu poate spune precis cu ce repeziciune alergau vechii greci la olimpiade, deoarece pe vremea aceea nu existau mijloace de determinare a acestor performanțe în raport cu timpul. Dar, cum statuile reprezentînd oamenii acelor timpuri nu prezintă vreo diferență anatomică și cum concurenții alergau desculți, pe cînd cei de azi au pantofi cu cuie, putem presupune că recordurile trecutului nu erau superioare celor moderne. De la an la an, ca o

prof. Ion MATEI

(Continuare în pag. a 3-a)

„Cupa municipiului Brașov" a revenit popicarilor din localitate

BRAȘOV, *15 (prin telefon)*. — În cadrul turneului pe care-l întreprind în țara noastră, componenții echipelor de popice Motor Dresda au luat parte marți la un turneu individual, alături de sportivii din localitate. Întrecerile au fost dotate cu *„Cupa municipiului Brașov"*. Atît la băieți, cît și la fete s-au tras 100 de bile mixte. Localnicii au lansat bilele cu mare precizie, reușind să învingă și la fete și la băieți. Iată, de altfel, rezultatele tehnice:

FETE: 1. Maria Antuș (Brașov) 450 p.d., 2. Crista Sleger (Motor Dresda) 433 p.d., 3. Anemarie Preller (M) 429 p.d., 4. Viorica Orhidan (B) 421 p.d., 5. Kann Predell (M) 406 p.d., 6. Alexandra Zavera (B) 405 p. d.; BĂIEȚI: M. Gall (B) 479 p.d., 2. L. Kiss (B) 472 p.d., 3. L. Leinsteuber (M) 467 p.d., 4. I. Bergelt (M) 467 p.d., 5. E. Luther (M) — fost campion mondial — 461 p.d., 6. H. Hegenbarth (M) 452 p.d.

C. GRUIA — coresp. principal

ECHIPA DE LUPTE LIBERE (tineret) A CUBEI CONCUREAZĂ ÎN ROMÂNIA

Ieri a sosit în țara noastră echipa de lupte libere (tineret) a Cubei,

Luptătorii cubanezi vor susține o partidă cu selecționata Odorheiului la 17 iulie, apoi vor participa, tot la Odorhei, în zilele de 19 și 20, la un turneu pe categorii, iar în ziua de 23, la Poiana Brașov, se vor întîlni cu tinerii din echipa reprezentativă a României.

RECENZII

PENTRU „AUTOMOBILUL POTRIVIT" — O CARTE POTRIVITĂ

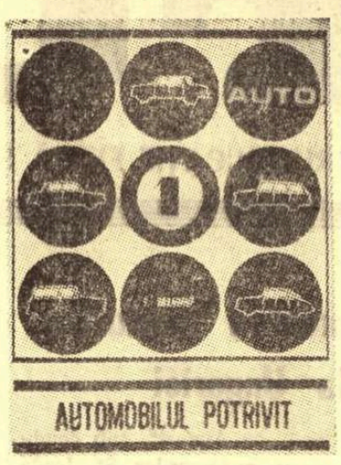

„Colecția auto" este probabil cea mai reușită inițiativă din ultima vreme a Editurii tehnice. Placheta de debut, cea care poartă numărul 1, titlul „Automobilul potrivit" și semnătura prietenului nostru Fritz Brandrup — promite o serie extrem de interesantă de cărticele destinate șoferului amator.

Plăcut surprinzător în volumul fotoreporterului și pasionatului de automobilism F. Brandrup este faptul că pentru prima oară, într-o lucrare destinată unor diletanți în materie, li se vorbește simplu, direct, de loc doct. Lectura cărții — spre deosebire de altele care au precedat-o — arată clar nu intenția autorului de a-și etala savant cunoștințele, ci dorința lui sinceră de a împărtăși o experiență utilă, nu lipsită de competență, dar expusă cu spirit camaraderesc, de la proprietar de mașină mai avizat la altul novice. Ingenuitatea cu care autorul face de pildă calculul în lei al cheltuielilor implicate de folosirea unui automobil, dovedește intenția sa cuceritoare de a fi de folos.

F. Brandrup este fără îndoială un practician (nu un teoretician) de talent care știe să aleagă din suma experiențelor sale și ale altora tocmai elementele cele mai necesare, cele apropiate inimii noului posesor de mașină. Cele două capitole mari ale unei broșuri de nici 70 de pagini se citesc pe nerăsuflate, dar și cu interes: alegerea automobilului (legată de întrebări aparent brutale, de tipul: ce profesie aveți?, cît cîștigați?) și după cumpărarea automobilului (care cuprinde sfaturi practice simple, ingenioase, valabile pentru orice conducător și orice mașină).

Poate că nimic nu caracterizează mai bine volumul decît ultimul pasaj din prefața autorului: „Stimate cititor, vă adresez o rugăminte: nu păstrați această carte în bibliotecă, pe lîngă altele, mai frumos legate. Lăsați-o în mașina dv.! Poate vă va fi vreodată de folos". (vib)

★

MAI MULT DECÎT UN DOCUMENTAR AL BASCHETULUI ROMÂNESC

Titlul „Cu baschetbaliștii români în Finlanda" ar lăsa să se întrevadă că lucrarea se referă numai la participarea reprezentativei masculine de baschet la campionatul european disputat în 1967, în Finlanda. De fapt, autorul, un pasionat al acestui joc-sport, un voluntar (în cea mai pură accepție a termenului) care de ani de zile nu precupețește nici un efort pentru a contribui la dezvoltarea baschetului, folosește prilejul oferit de participarea sa, în calitate de ziarist, la numita competiție, pentru a realiza un adevărat documentar al baschetului românesc. Cu o migală demnă de admirație, cu eforturi pe care numai un specialist în materie le poate aprecia dificultatea, Valentin Albulescu a reușit să însumeze prețioase date privind istoricul baschetului mondial și al celui românesc. Cifre, nume, fotografii privind primele evoluții ale formațiilor din țara noastră și apoi participarea echipelor naționale, de-a lungul anilor, la trecutele ediții ale europenelor, aprecieri asupra comportării baschetbaliștilor români și asupra principalelor momente ale marilor competiții, toate acestea au fost selecționate și sistematizate cu competență. În plus splendida prezentare grafică contribuie și ea la sporirea atractivității acestei cărți.

Cît privește subiectul propriu-zis, deși au trecut doi ani de la desfășurarea ediției finlandeze a campionatului european, el a fost astfel tratat, încît este citit cu interes și plăcere chiar și acum, cînd ne aflăm în ajunul celui de al XVI-lea campionat continental. Vădind preocupare profundă pentru studierea largă a locurilor vizitate, Valentin Albulescu ne poartă prin galerii de artă, muzee, lăcașuri de cultură, înfățișează tradițiile culturale și sportive ale harnicului popor finlandez. Și, paralel, descrie ca un specialist și, în același timp ca un sufletist, prin ce a trecut echipa României (și micul grup de susținători) pînă ce s-a realizat frumoasa performanță ce a constat din ocuparea locului V în confruntarea cu primele viori ale baschetului din Europa.

Iată motivele care ne determină să recomandăm cu deosebită căldură, tuturor celor ce trăiesc în mica lume a baschetului, lucrarea lui Valentin Albulescu și să adresăm totodată sincere felicitări autorului, pentru remarcabilul său debut.

D. STANCULESCU

★

SAVANȚII SÎNT ȘI SPORTIVI *

Prietenul și colaboratorul nostru V. Firoiu, reporter frenetic și zburdalnic la o vîrstă care ar cere mai curînd tihnă cumpătată, familiarizează, de vreo doi ani încoace, pe cititorii noștri cu gîndurile intime ale academicienilor și mai ales cu amintirile lor sportive, atît de diverse încît îi regăsim pe venerabilii preopinenți cînd jucînd oina, cînd suind cărările munților, cînd pregătindu-se să traverseze Canalul Mînecii, cu o dezinvoltură care ne dă certitudinea că sportul poate sta în paralelă viabilă, agreabilă și utilă, cu culmile artei, literaturii și științei.

Prin sîrguința neobositului reporter am făcut cunoștință, mai de mult, cu isprăvile sportive de junețe ale marelui savant român Henri Coandă. L-am revăzut făcînd gimnastică și voltijînd la trapez în sala neuitatului dascăl ieșean Negruți, șofînd la volanul automobilului, pilotînd avionete. Aflăm acum că Henri Coandă a și încălecat, ca un adevărat jocheu, în cursele de obstacole și de steeple-chase de la Berlin.

Am aflat asemenea noutăți și încă multe altele din ultima ispravă editorială a lui V. Firoiu, excelenta biografie a inventatorului și constructorului de avioane Henri Coandă, intitulată „Din nou acasă..." și subintitulată cu modestie: „Convorbiri monografice".

Editura tineretului a dobîndit prestigiu publicînd această extrem de interesantă lucrare, educativă, instructivă, și la urma urmei necesară pentru cunoașterea marilor figuri ale științei românești.

Iar pentru noi, cititorii cu predilecții sportive, devine extrem de elocvent faptul că prima mențiune serioasă, cu aprecieri elogioase, la adresa soluțiilor originale de aerodinamică, concepute cu primordialitate de Henri Coandă, a apărut, în 1907, într-o publicație al cărei titlu era „Sport im Bild". Adică vrem să zicem că sportul l-a redescoperit pe Coandă, după ce-l onorase la debut.

O carte ce trebuie citită și va fi citită cu interes. Recomandarea noastră este susținută de suculentele prefețe ale savanților Miron Nicolescu și Elie Carafoli.

Victor BANCIULESCU

*) V. FIROIU: Din nou acasă... Convorbiri cu Henri Coandă. Edit. tineretului, 1969. Pag. 286, lei 9.

Mîine-start în campionatele naționale de seniori

Joi și vineri, lacul Snagov găzduiește o altă mare întrecere nautică: CAMPIONATELE NAȚIONALE DE CAIAC-CANOE, REZERVATE SENIORILOR. La această ediție a „naționalelor" și-au anunțat participarea peste 300 de sportivi și sportive. Capitala va fi reprezentată de sportivii cluburilor Dinamo, Steaua, Olimpia, C.S.Ș., Voința, C.N.U. și Ș.S. 2. Din provincie vor lua startul caiaciștii și canoiștii de la Ancora și Dunărea-Galați, Olimpia Reșița, Politehnica, Constructorul și Școala sportivă-Timișoara, U.T.A. și Voința-Arad, Constructorul Hunedoara, Mureșul și Voința-Tg. Mureș, Olimpia Satu Mare, C.S. Brăila.

Și acum programul celor două zile de întreceri. Joi dimineața — serii eliminatorii în probele de K 1 (b) 1 000 m, K 2 (b) 1 000 m, K 4 (b) 1 000 m, C 1-1 000 m, C 2-1 000 m. După-amiază, serii eliminatorii în cursele de viteză: K 1 (b) 500 m, K 2 (b) 500 m, C 1-500 m, C 2-500 m, K 1 (f) 500 m, K 2 (f) 500 m. K 4 (f) 500 m, K 1 4 x 500 m.

Întrecerile de vineri sînt rezervate celor 18 FINALE. Întîietatea o vor avea fondiștii, specialiștii curselor de 10 000 M la K 4, K 2, K 1, C 2 și C1. În continuarea întrecerilor (după-amiază) vom asista la finalele probelor de 1 000 M — K 1 (b), K 2 (b), K 4 (b), C 1, C 2 — și 500 M — K 1 (b), K 2 (b), C 1, C 2, K 1 (f), K 2 (f), K 4 (f) și ștafeta K 1 4 x 500 m.

„Cupa României" la tirul cu arcul

Prima ediție a competiției dotată cu „Cupa României" fusese programată inițial în parcul Babeș-Bolyai din Cluj. Dar organizatorii au schimbat în ziua a doua locul de desfășurare a întrecerii, mutînd-o în sala Armatei, întrucît condițiile atmosferice neprielnice (mai ales vîntul) nu au permis continuarea ei în aer liber.

Cu toate acestea, participanții, arcași din orașele Tg. Mureș, București și Cluj au oferit o luptă interesantă, pasionantă, în care s-au impus mai ales sportivii de la asociația sportivă P.T.T. Tg. Mureș învingători în toate probele concursului. De asemenea, merită felicitări și reprezentanții A.S.A. Cluj, care au talonat îndeaproape pe cei mureșeni.

Programul concursului a prevăzut probe de la 50 și respectiv, 30 m. În condițiile arătate mai sus (mutarea întrecerii din aer liber în sală), manșa a doua s-a desfășurat tot de la 30 m, în sală.

Și acum rezultatele: **individual băieți**: 1. T. Kaszoni (P.T.T. Tg. Mureș) 945 p; 2. I. Cristoreanu (A.S.A. Cluj) 909 p; 3. Iosif Heltman (Mureșul Tg. Mureș) 909 p; **individual fete**: 1. Magda Kosa (P.T.T.) 718 p; 2. Maria Arany (A.S.A.) 659 p; 3. Magda Nagy (P.T.T.) 656 p; **echipe fete**: 1. P.T.T. 1 867 p; 2. A.S.A. 1 859 p. 3. Mureșul 1 687 p; **echipe băieți**: 1. P.T.T. 2 677 p; 2. Voința Tg. Mureș 2 660 p. 3. A.S.A. 2 583 p. **Clasament general**: 1. P.T.T. Tg. Mureș 4 544p. 2. A.S.A. Cluj 4 440 p. 3. Mureșul Tg. Mureș 3 756 p.

P. RADVANYI-coresp.

UMBRELA ATLETISMULUI
Bravo fetelor!

De cînd „am deschis" umbrela atletismului (martie 69) am primit multe scrisori. Ca tot omul, îmi aduc aminte cu plăcere de acelea în care am fost, cum se zice, „în asentimentul majorității". Astfel de scrisori am primit în urma „catastrofei" de la Sofia, de la începutul lunii iunie. Chiar și interurbanul m-a felicitat. Alteori am rămas oarecum nedumerită, pentru liniștea ce s-a așternut după cîte un material „tare", dar fără ecou. Am avut și clipe de descumpănire, mai ales în urma publicării unor articole de metodică sau de tehnică, domeniu în care mă simt mai în temă. Și totuși au venit proteste. Așa de pildă, ecouri în urma marginaliilor noului stil „Fosbury Flop". Nu sînt rigidă, nu doresc să lansez axiome... eronate. Sînt păreri, este adevărat, personale, dar, să fiu sinceră cu toți cititorii, nu doresc decît binele atletismului, servindu-l astăzi cu articole, cu sfaturi, ieri cu pantofii cu cuie, dar totdeauna fidelă acestei mari dragoste. De aici și acest leitmotiv de umbrelă. Doresc să apăr atletismul de soare, de vînt, de ploaie. Dar nu pot să apăr unele greșeli, să le mușamalizez, cînd sînt convinsă că acestea nu servesc cu nimic interesele noastre comune în privința atletismului. Așa încerc să explic tonul optimist și oarecum laudativ în urma înfrîngerii suferite de echipa noastră feminină din partea reprezentativei R.F. a Germaniei, meci în care majoritatea componentelor au obținut rezultate foarte bune.

Ultimii ani ne-au răsfățat în victorii. Considerăm un lucru firesc să avem astăzi pentru campioni europeni la box din unsprezece posibili. Sîntem convinși că nu putea fi altfel nici la Mexic, cu acei patru campioni olimpici și nu mai puțin de 15 medalii. În virtutea obișnuinței, considerăm ca firesc faptul că duminică am învins Cehoslovacia la atletism. În caz de înfrîngere am fi considerat-o ca o catastrofă (vezi Sofia iunie 1969). Și totuși victoria asupra reprezentativei feminine a Cehoslovaciei este o victorie de răsunet. Este o victorie asupra Danei Zatopkova, asupra Olgăi Fikotova, asupra Rezckevei și a altora. Atunci cînd fetele noastre erau considerate ca indecente, cînd, umblau în șort, cehoslovacele urcau pe podium la Jocurile Olimpice. Noi nu ne putem mîndri decît cu o singură victorie și cu un meci egal asupra acestor atlete iar acum, duminică, la Poiana Brașov, înregistrăm o nouă victorie. De data aceasta, din cele opt victorii românești, alergătoarele au realizat șase, iar celelalte două victorii le-au adus aruncătoarele de suliță și disc. Trebuie să remarc buna formă a Valeriei Bufanu, Liei Manoliu, Ilenei Silai și Marianei Goth, care, în condiții atmosferice mai bune, ar fi putut obține rezultate cu mult superioare. Prin aceste cîteva rînduri doresc să felicit întreaga echipă care în condiții meteorologice foarte dificile ne-a adus victoria. Într-un meci pe echipe tactica este = puncte prin locurile ocupate, rezultatul fiind numai pe planul al doilea. Acum trei zile atletele noastre au înțeles prea bine această tactică, și iată-ne biruind o echipă recunoscută pe plan internațional. Concomitent cu acest meci, ca o apreciere a nivelului mondial al atletismului feminim din țară, s-au desfășurat și două concursuri de selecție pentru echipa Europei în vederea meciului cu America. De la noi au fost selecționate Ileana Silai și Lia Manoliu. Bravo lor!

Iolanda BALAȘ-SOTER

ÎNFUMURARE

Nimeni nu contestă contribuția adusă de antrenorul brăilean Mihail Simion la creșterea tinerei generații de rutieri din țara noastră. Ziarul nostru a apreciat activitatea sa, l-a elogiat pentru numeroasele talente pe care le-a lansat în arena sportului cu pedale. Poate ar fi trebuit adăugat, însă, faptul că el s-a bucurat de sprijinul nelimitat al federației de specialitate, al organului sportiv local și al clubului brăilean.

Torentul de laude n-a avut efectul pozitiv scontat. Mihail Simion a devenit un înfumurat cu care nu se mai poate discuta. A ajuns să creadă că el este alfa și omega în ciclismul românesc, că toată lumea ciclistă de la noi trebuie să graviteze în jurul său. Refuză participarea elevilor săi la unele competiții interne și internaționale, tratează de sus organizatorii competițiilor, încearcă să impună luarea unor măsuri de către forul de resort. La campionatele naționale desfășurate cu cîteva zile în urmă la Brașov, a atins apogeul înfumurării. Invocînd motivul unor greșeli de arbitraj și aducînd drept argument cronometrajul său (!), Mihail Simion a cerut alergătorului său Constantin Tănase (clasat pe locul II la contratimp individual, juniori mari) să nu se prezinte la festivitatea de premiere, el însuși refuzînd să primească medalia cuvenită elevului său. Apoi, la cîteva ore după terminarea întrecerii, l-a amenințat pe arbitrul principal al competiției — Ion Florian — cu bătaia în cazul că va veni la Brăila cu prilejul campionatelor de contratimp pe echipe și semifond. Influența antrenorului Mihail Simion asupra cicliștilor a devenit periculoasă, iar atitudinea sa față de juriu, huliganică. Este momentul să se ia măsuri serioase. Federația de ciclism trebuie să pună capăt unor astfel de manifestări care creează suspiciuni în rîndurile alergătorilor, o stare de permanentă încordare în rîndul oficialilor, o atmosferă nepropice desfășurării în bune condițiuni a întrecerilor.

Hristache NAUM

PADELE-PAGAE
CE SE-NTÎMPLĂ ÎN „FLOTILA" NOASTRĂ?

Duminică a fost — trebuie spus fără ocolișuri — ziua unui neașteptat insucces, de natură să ne pună (și să-i pună pe alții) pe gînduri. Reprezentanții țării noastre la regata internațională Snagov, cotați printre favoriți, n-au reușit să cîștige nici una din finalele manșei a doua a competiției!

Este această slabă comportare un motiv de îngrijorare, de alarmă? După părerea mea, da! Cred că rezultatele nesatisfăcătoare ale caiaciștilor și canoiștilor noștri trebuie analizate și interpretate cu luciditate și cu o exigență sporită, avînd în vedere apropiatele campionate europene de la Moscova. Nu are nici un rost să căutăm explicații în altă parte, decît acolo unde — o știm cu toții — ele există cu adevărat.

A fost, e drept, o vreme nefavorabilă, dar — în ultimă instanță — performanța, mai ales în cazul unor sportivi consacrați nu poate fi clădită în acest sport fără a ține seama și de inconstantele buletine meteorologice. Și, apoi, a plouat pentru toată lumea, iar vîntul puternic a dezavantajat și alte echipaje, nu numai pe cele ale noastre.

Singura explicație care rezistă pînă la un anumit punct este valoarea extrem de ridicată a adversarilor și îndeosebi a celor din Uniunea Sovietică (caiac-canoe), Ungaria (canoe), R. D. Germană (caiac-fete) ș.a., aflați într-o formă excelentă și care — aceasta e foarte bine — au supus pe sportivii români la o verificare maximală a potențialului lor, cu o lună înaintea europenelor.

Dar, chiar în aceste condiții, pe care — de altfel — le bănuiam cu toții, sportivii noștri trebuiau și puteau în mod normal să facă mai mult. Și n-au făcut-o!

De ce? Ce se întîmplă cu flotila noastră?

Iată cîteva din cauzele reale ale insuccesului de duminică. Înainte de toate, s-a dovedit greșită orientarea biroului federației de specialitate privitoare la separarea — pe grupe — a lotului național. Menționez că sîntem singura țară unde, pentru a „împăca pe toată lumea" s-a adoptat o asemenea formulă. În echipa Uniunii Sovietice — unde sînt reuniți sportivi din 12 cluburi, Ungaria, R. D. Germană etc., pregătirea caiaciștilor și canoiștilor se face — după cum s-a văzut — cu rezultate excelente, centralizat.

Soluția adoptată la noi în acest an a dus, în primul rînd, la o pregătire diferențiată și cred că nu mai este nevoie să subliniez ce efecte negative are aceasta. În condițiile și în contextul amintit, selecțiile pentru participarea la diferite regate internaționale de verificare au dereglat continuitatea în pregătiri și s-au transformat într-un scop în sine. Aceasta și pentru că o serie de sportivi de certă valoare, campioni și medaliați olimpici, mondiali și europeni au fost obligați să participe la asemenea selecții și pentru a le obține ei au trebuit să forțeze pregătirea. Nicăieri în lume, în nici un sport, nu se procedează așa. Este știut faptul că selecția se face înaintea unui obiectiv principal nu a celor intermediare.

Mai sînt și alte cauze. În pofida punctului de vedere exprimat de marea majoritate a membrilor biroului federal și a celor din colegiul central de antrenori, în lotul național au fost introduși sportivi fără o valoare corespunzătoare. Surprinde, de asemenea, faptul că cea mai bună ambarcațiune (K 4) rezervată pentru campionatele europene a fost luată echipajului deținător al titlurilor europene și mondiale și dată unor sportivi fără perspectivă.

Toate acestea au creat nu numai dificultăți tehnice de pregătire, ci și o atmosferă de loc propice pentru realizarea — la o cotă maximă — a obiectivelor propuse.

La rîndul nostru, noi, antrenorii, va trebui să acordăm un plus de atenție pregătirii și îndeosebi pregătirii fizice care a lăsat de dorit, multe echipaje românești fiind întrecute în ultima parte a curselor finale (K 1 — 500, K 1 — 10 000, K 4 — 10 000, K 2 — 500 (F). ștafetă, C 1 — 1 000, C 2 — 1 000 m).

Este limpede și faptul că, fiind cu gîndul mai mult la selecția pentru europene și mai puțin la lupta pentru ocuparea locurilor fruntașe la regata Snagov, o bună parte din componenții lotului nostru național au trecut pe un plan secundar reprezentarea cu toată cinstea a culorilor țării în această competiție atît de importantă prin valoarea și tradiția sa.

Deci, semnalul de alarmă este binevenit. Dar, nu însoțit de derută, de lamentări și nu — în orice caz — de renunțare.

Cred cu convingere că dacă cel puțin unele din deficiențele semnalate vor fi lichidate, dacă noi antrenorii vom intensifica pregătirile, aplicînd toate învățămintele regatei Snagov, dacă vom face rapid retușurile necesare în definitivarea echipajelor și dacă ne vom orienta în special spre probele unde ierarhia valorică are un fundament mai puternic, putem spera la locuri fruntașe și chiar la medalii în mai multe din probele campionatelor europene. Am în vedere în întrecerile de K 2 — 500, K 4 — 1 000 m, K 2 — 10 000, K 4 — 10 000 și probele de canoe, dar este încă posibil — și o dorim cu toții — să ne afirmăm la campionatele europene și în alte finale. Poate chiar — în ciuda slabelor evoluții de pînă acum — în probele de caiac fete.

Singurul lucru sigur, la această oră, este însă că — atît antrenori cît și sportivi — trebuie să muncim mai mult și mai bine pentru ca eșecul de la Snagov să nu se repete și pe apele lacului Himki

Radu HUȚAN

EMIL (Titi) ANGHELESCU

La 14 iulie a încetat din viață, după o lungă și grea suferință, în vîrstă de 71 de ani, colonelul în rezervă Emil (Titi) Anghelescu.

Iubitorilor mai tineri ai sportului numele lui le este probabil necunoscut, dar celor mai vîrstnici el le va trezi totdeauna amintiri tulburătoare. Titi Anghelescu a făcut parte dintre pionierii bobului din țara noastră.

Activitatea sa competițională a început cu aproape 45 de ani în urmă cînd, ca tînăr ofițer de artilerie, se avîntă pe sănii rudimentare înfruntînd anonimatul și dezinteresul care acopereau pe atunci sportul. Pasiunea, vocația, perseverența, talentul îl ajută pe Emil Anghelescu să învingă piedicile. Începînd din 1927 el cucerește consecutiv mai multe titluri de campion național la bobul de 2 și 4 persoane, impunîndu-se ca un conducător de înaltă măiestrie și de mare curaj.

Împreună cu Frim și Papană, de care îl va lega o caldă prietenie, Emil Anghelescu obține succese strălucite pe pîrtiile celebre de la Chamonix și Garmisch, devine campion internațional al Franței (1933) și vicecampion mondial la bobul de 4 persoane (1934).

Între anii 1941 și 1947 îndeplinește funcția de președinte al Federației Române de Bob, după care boala îl obligă să se retragă. Rămîne însă credincios pasiunii vieții sale — sportul — respiră aerul rece al muntelui, este spectator nelipsit la întrecerile de bob, așezat discret, în mulțime, pentru că una dintre marile virtuți care l-au făcut apreciat și iubit a fost modestia.

Emil Anghelescu lasă amintirea neștearsă a unui suflet ales.

Înmormîntarea sa are loc miercuri 16 iulie la cimitirul Bellu.

- Tehnică modernă, receptor cu 12 canale;
- Ecran mare — diagonală 59 cm;
- Elegantă casetă furnirvită cu o linie asimetrică modernă;
- Strălucirea imaginii permite o vizionare excepțională;
- Reproducerea de bună calitate a sunetului prin difuzor permanent dinamic de 3 W;
- Șasiu rabatabil cu posibilitatea unei întreținere și depanări ușoare;
- Tensiunea de alimentare 220 V—50 Hz.

Se poate cumpăra și cu plata în 12—18 rate lunare, cu un aconto de numai 765 lei.

AEROPORTUL INTERNAȚIONAL BĂNEASA angajează:

— șoferi
— electricieni auto, categoria 4—8
— electricieni agregate, categoria 4—8
— mecanici auto, categoria 4—8
— mecanici agregate, categoria 4—7
— tinichigii auto, categoria 5—7

STADION PE MALUL LACULUI CIUPERCA

(Urmare din pag. 1)

mîinii omenești, fără asanare, curățire, amenajare. Pe malul lacului, străjuit de o veche moară de vînt solitară, a fost construit un modern complex de instalații și arene sportive. Primul izbește ochiul — poate unde este mai frecventat — terenul cu zgură roșie pentru volei, baschet, handbal, dotat cu instalația necesară meciurilor în nocturnă și înconjurat cu gradene pentru 1 000 de spectatori. Proiectat pe apele lacului și reflectat de acestea, terenul lasă o impresie de originală frumusețe. În asemenea ambianță — să tot faci sport!

Pe malul lacului mai funcționează două baze nautice, cu hangare și pontoane, cu ambarcații sortite să dea țării și lumii noi membri ai familiei de campioni Ismailciuc-Covaliov-Patzaichin. În intenția localnicilor stă construirea unui bac de iarnă, pentru sporturile nautice, tot așa cum urmează marcarea unor terenuri pentru tenismeni.

Dar toată atenția lumii sportive locale este acum concentrată asupra terminării unei lucrări care este opera și mîndria băștinașilor. Ea a figurat, ca angajament, și în întrecerea dintre gospodarii județelor. Este vorba de un stadion cu 10 000 de locuri, proiectat în coasta mărginind lacul Ciuperca, adică în această parte a orașului care tinde să devină centrul său sportiv și de agrement. Stadionul se realizează cu investiții minimale, prin contribuția voluntară și munca patriotică a cetățenilor, pînă la acele acțiuni simple de solidaritate manifestate prin valorificarea sticlelor sau fiarelor vechi în folosul operei comune.

S-au încheiat lucrările de săpături, s-a cioplit piatra care va asigura gradenele unui prim eșalon de 4 000 de spectatori, se termină taluzările și operațiile de drenaj. Va fi o mîndrețe de stadion, cu teren mare de fotbal, cu o pistă de atletism cu 4 culoare, cu trăbunele prevăzute în amfiteatru deschis înspre lac, pentru a spori spectaculozitatea privelиștei.

Urăm succes tulcenilor în realizarea acestui frumos vis sportiv și așteptăm cu nerăbdare invitația la inaugurare.

fotbal

Ieri, în Giulești

RAPID — LOKOMOTIV STENDHAL (R.D. GERMANĂ) 1-1 (0-1)

Amicalul internațional de ieri după-amiază, de pe Giulești, a atras citeva mii de spectatori. Feroviarii, cu o garnitură formată din nume cunoscute suporterilor și simpatizanților lor, au arătat multă poftă de joc, însă pe parcursul partidei s-a văzut că sînt doar la începutul pregătirilor. Jucătorii de la Lokomotiv, care activează în liga a II-a a campionatului R.D. Germane, au luptat cu dirzenie, preocupîndu-se mai mult de a scoate un rezultat favorabil, decît de a crea un spectacol agreabil. De altfel, în tot timpul partidei ei s-au apărat om la om și au contraatacat, uneori, destul de periculos.

În prima parte, rapidiștii au avut inițiativa în permanență, construind o avalanșă de atacuri la poarta lui Zeeppmeisel. Neagu, Angelescu și Strat au încercat din poziții favorabile ținta, însă imprecizia șuturilor sau reflexele formidabile ale lui Zeeppmeisel au făcut ca scorul să rămînă alb pînă în ultimele minute ale reprizei. După ce arbitrul a anulat un gol înscris de Neagu (min. 38) în condiții neregulamentare, jucătorii de la Lokomotiv au produs prima schimbare pe tabela de marcaj. În min. 44, Hurtig a făcut o cursă pe extremă, a ajuns pe linia de fund, de unde a centrat la semi-înălțime. Un volé al lui Hirsch a făcut inutil plonjonul lui Rămureanu : 1—0 pentru Lokomotiv.

Schimbările efectuate de antrenorii Rapidului, la pauză, au dat în parte rezultate. Cvartetul ofensiv devine mai rapid și mai incisiv, iar apărarea oaspeților face eforturi ca să mențină rezultatul. Dar numai pentru scurt timp. În min. 55, Dinu a executat cu măiestria-i cunoscută o lovitură liberă de pe linia de fund (din apropierea colțului terenului), balonul a ajuns la Petreanu, care, cu capul, i-a schimbat traiectoria, trimițîndu-l în plasă : 1—1. Replica jucătorilor de la Lokomotiv este tot mai dîrză. Ei contraatacă foarte periculos și ratează o ocazie extrem de favorabilă în min. 70. Extrema stîngă Pysall l-a depășit pe Greavu, a intrat în careu, a șutat, mingea a trecut pe lîngă Răducanu și a lovit bara ! Cu cinci minute înainte de sfîrșit a fost rîndul lui Strat să piardă prilejul de a marca, ridicînd mingea peste poartă de la numai 6 m !

A arbitrat bine M. Cițu — București.

RAPID : Rămureanu (min. 46 Răducanu)—Pop (min. 68 Mușat), Lupescu, Dan, Greavu, Dinu, Dumitru (min. 68 M. Stelian), Strat, Neagu (min. 46 O. Popescu), Angelescu (min. 46 Mazurachis), Codreanu (min. 46 Petreanu).

LOKOMOTIV STENDHAL : Zeeppmeisel — Alm, Busch, Backhaus, Lindner (min. 46 Vruske), Hirsch (min. 85 Lindner), Karow (min. 56 Quast), Herbst, Wiedeman, Bast (min. 70 Meisner), Hurtig (min. 46 Pysall).

V. POMPILIU

ANTRENORUL JUSTIN A SEMNAT UN NOU CONTRACT CU POLITEHNICA IAȘI

Zilele trecute a avut loc la Iași ședința de analiză a activității echipei divizionare A, POLITEHNICA. Cu acest prilej s-a anunțat că antrenorul ȘERBAN JUSTIN a semnat un nou contract, urmînd să se ocupe în continuare de pregătirea fotbaliștilor ieșeni. Întregul lot s-a deplasat marți 15 iulie la Cîmpulung Moldovenesc, unde va începe antrenamentele pentru noul campionat. În rîndurile fotbaliștilor ieșeni se află acum : ALECU (Steagul roșu Brașov), BILIBOACĂ (Farul Constanța), MARINESCU (Chimia Rm. Vîlcea). Este așteptat să sosească și MOLDOVEANU (Petrolul Ploiești).

MĂSURI ALE BIROULUI F.R.F.

● Excluderea din activitatea competițională a jucătorilor Iancu și Mureșan.

● Scoaterea din lotul național a lui Boc.

În ședința ținută ieri, Biroul federal, luînd în discuție faptele săvîrșite în ultimul timp de către unii fotbaliști, a hotărît următoarele :

1. Excluderea din activitatea competițională a lui **Constantin Iancu** (Farul Constanța).

2. Ratificarea propunerii clubului A.S.A. Tg. Mureș privind excluderea din activitatea competițională a lui **Ion Mureșan.**

3. Scoaterea din lotul național de fotbal a lui **Alexandru Boc** (Dinamo București) pentru abateri repetate de la disciplina sportivă și normele de comportare cetățenească. După încheierea cercetărilor care se fac în legătură cu ultima abatere a acestui sportiv, Biroul federal va luat în continuare măsuri corespunzătoare.

Federația română de fotbal atrage în modul cel mai serios atenția tuturor cluburilor și asociațiilor sportive să intensifice munca educativă, preîntîmpinînd repetarea unor astfel de abateri, față de care, în viitor, vor fi luate măsuri severe.

CĂRȚILE DE VIZITĂ ALE NOILOR ECHIPE PROMOVATE ÎN „B"

Pasionantul baraj pentru calificarea în divizia B a luat sfîrșit. După o săptămînă de întreceri viu disputate pe stadioanele din București și din Cluj dreptul de a activa în campionatul diviziei secunde l-au obținut echipele **METALUL TÎRGOVIȘTE, ȘTIINȚA BACĂU, OLIMPIA SATU MARE** și **MINERUL ANINA.** Celelalte patru formații care au participat la baraj, **Metalul Plopeni, I.M.U. Medgidia. Știința Petroșani** și **Chimia Făgăraș,** clasate pe locurile 3 și 4 în cele două grupe, vor încerca în ediția următoare a campionatului diviziei C să cucerească dreptul de a intra în viitorul baraj.

În acest număr, vă prezentăm cărțile de vizită ale noilor divizionare B.

OLIMPIA SATU MARE

Olimpia Satu Mare (antrenor Alexandru Pop) s-a impus în fața celor care i-au urmărit evoluția prin două caracteristici : tinerețea echipei (media de vîrstă 21,2 ani) și gabaritul jucătorilor (media de înălțime 1,78 m). Singurul lucru ce-i mai lipsește acestei echipe este experiența. De această lacună ne-am convins, în mod deosebit, în meciul cu Chimia Făgăraș. Ca niște copii teribili, care consideră că lumea-ntreagă este a lor, la scorul de 3—0, au „înțeles" să oprească motoarele, s-au lăsat dominați și puțin a lipsit ca în final meciul să se încheie la egalitate. Am mai remarcat un aspect negativ la această echipă care, de altfel, și-a cucerit pe merit un loc în divizia B : faptul curios că la o medie de vîrstă atît de tînără, jucătorii prezintă lacune la capitolul pregătire fizică. Această carență va trebui să constituie un serios semnal de alarmă pentru antrenori, mai ales că este știut cît de dificilă este disputa în divizia B. Din rîndul jucătorilor, care au evoluat la Cluj, aș remarca în mod deosebit pe Gavril Both — mijlocaș ofensiv — cu mari resurse și arie de acțiune — un piston de extremă mobilitate, bun tehnician și periculos șuter în fazele de finalizare, unde este mereu prezent. Un alt jucător valoros este virful de atac Kincses — impresionant prin alură fizică, rapiditate în deplasări și forța șutului său. În jurul acestora, se țese partitura jocului, ceilalți coechipieri aducîndu-și contribuția la succesul colectiv. Olimpia se anunță o formație care va avea un cuvînt de spus în divizia B.

ȘTIINȚA BACĂU

În 1958 a promovat în divizia C, iar anul acesta a mai urcat o treaptă, cîștigînd dreptul de a evolua în divizia secundă. Aceasta este cartea de vizită a Științei Bacău, una dintre echipele ce au participat la barajul din grupa de la București și clasată la sfîrșitul întrecerii pe locul doi Desigur, performanța ar fi avut un și mai mare răsunet dacă în ultima partidă a barajului, în compania Metalului Tîrgoviște, n-ar fi suferit un eșec de proporții. Totuși, rezultatele obținute în ultimul an de Știința nu sînt la îndemîna oricărei echipe. Antrenorul, Corneliu Costinescu, a reușit să imprime formației sale o tactică adecvată posibilităților jucătorilor. Ceea ce se evidențiază este faptul că studenții știu să forțeze ritmul sau să liniștească jocul în funcție de desfășurarea acțiunilor. Un rol important în acest angrenaj îl joacă Rotaru, mijlocaș, care este dispecerul echipei. De asemenea, se remarcă fundașul Boiangiu, care participă uneori la acțiunile ofensive.

METALUL TÎRGOVIȘTE

Duminică seara, inimoșii suporteri ai Metalului Tîrgoviște și-au văzut visul împlinit : echipa lor favorită a revenit în divizia secundă după o absență de 3 ani.

În campionatul diviziei C, recent încheiat, metalurgiștii au cîștigat seria a IV-a cu o diferență de 9 puncte față de a doua clasată, Carpați Sinaia. În baraj, Metalul a debutat cu un rezultat de egalitate, în fața colegilor din Plopeni, apoi a realizat punctajul maxim în celelalte 2 meciuri. De altfel, în ultima partidă, tîrgoviștenii au dispus la scor categoric de Știința Bacău.

Antrenorul Gică Petrescu culege astfel roadele unei activități modeste, desfășurată cu multă răbdare și perseverență. Echipa din Tîrgoviște are doi jucători cu multă experiență, Mureșan și Buzatu, mijlocași, care știu să pună în valoare calitățile fizice ale colegilor lor din linia de atac. Cvartetul ofensiv, Ionescu, Tiron, Pîrvu și Turcu, este rapid, incisiv și are în permanență poftă de... gol. Compartimentul apărării, bine sudat, rezolvă cu mult calm și precizie situațiile critice și, totodată, declanșează acțiunile ofensive.

MINERUL ANINA

Meciul dintre Minerul Anina și Chimia Făgăraș se terminase de cîteva minute. Epuizați de efortul depus, mai ales în repriza a doua cînd au reușit să egaleze scorul, jucătorii din Anina părăseau stadionul întîmpinați fiind de antrenorul Otiman, cu ochii plini de lacrimi de bucurie. Săptămîna petrecută de echipa Minerul Anina la Cluj a fost cea mai lungă și grea probă din acest an. Trei meciuri într-o săptămînă — un adevărat tur de forță — la capătul căruia minerii au avut satisfacția de a se număra, din toamnă, în rîndul echipelor de divizia B. Succesul este pe deplin meritat. El se datorește în mare măsură muncii entuziaste depuse de antrenorul prof. Otiman, absolvent al I.C.F. — specialitatea fotbal, care numai în 2 ani de cînd conduce echipa, a reușit performanța deosebită de a o promova în divizia B. Minerul Anina are drept caracteristici principale puterea de luptă și mobilizarea tuturor jucătorilor în momentele cheie. Suficient un singur exemplu : meciul cu Olimpia Satu Mare, cînd deși a jucat 69 de minute în 10 oameni, a reușit să obțină un rezultat de egalitate. Echipa, avînd o medie de vîrstă de 24,4 ani, se remarcă printr-o puternică sudură și prin cîteva individualități ca Tismănaru, Spălățelu, Lang și Șerban. Sîntem siguri că echipa va aborda cu seriozitate noua treaptă în care a promovat, că se va strădui să obțină rezultate cît mai bune în divizia B.

INDISCREȚII...

Sărut... oficial. Instantaneu la căsătoria lui Oblemenco cu jucătoarea de volei Margareta Lepădatu.
Foto : I. TEȘCOVEANU

● *Cîteva rînduri despre un personaj deosebit al fotbalului românesc pe care marele public nu-l cunoaște.*

Caracterizare :

a) Știe „pe de rost" sute, poate, mii de meciuri, cu marcatorii golurilor, cu minutele înscrierii lor și alte amănunte surprinzătoare, motiv pentru care cunoscuții l-au botezat „creierul electronic".

b) De curînd a fost observator federal pentru a 200-a oară la un meci divizionar !

c) În aceeași calitate, a parcurs pe calea ferată un număr de 145842 km !

d) Zilele acestea, secretarul tehnic ION MIHĂILESCU, căci despre el este vorba, a împlinit 20 de ani de activitate închinați cu abnegație fotbalului.

Ce-am mai putea adăuga ?

La mulți ani, nea Michi ! Și fericire !

● *MIRCEA LUCESCU nu mai are de multă vreme nevoie de vreo recomandare specială. „Simoes la pătrat" este binecunoscut ca fotbalist, iar despre OM s-au spus destule lucruri bune. De ce revenim, totuși, adeseori la el ? Pentru că acest tînăr se recomandă, fie într-o discuție, fie într-o împrejurare în care felul său de a judeca îl autoportretizează...*

De pildă : „Acum, după absolvirea facultății *(n.a. — a absolvit în condiții excelente facultatea de comerț exterior)*, mă gîndesc să încep o nouă facultate la fără frecvență". *Sau :* „În jurul echipei noastre roiesc o serie de artiști *(de scenă,*

adevărați) care au reușit să ne scoată din formă cîțiva colegi. Mă întreb, cum de nu s-or fi gîndind acești slujitori ai Thaliei că și pe noi ne poate fluiera publicul ? !..." *Sau :* „Primesc de cîteva luni oferte de la cunoscutul club francez Girondins de Bordeaux. Frumos din partea lor ! Te mai poți însă gîndi azi la altceva în afară de Mexic ?"

● *Abia venită în România, cîștigătoarea „Cupei cupelor", Slovan Bratislava, a debutat surprizător, pierzînd în fața divizionarei B, Portul Constanța. Trecînd în acele zile prin redacție, TITUS BUCACIU, spiritualul secretar al clubului* Universitatea Cluj, *care avea angajat în viitorul apropiat un meci cu echipa cehoslovacă, ne spunea că va trimite la Constanța o telegramă cerînd reziliere jocului pe temeiul că* „Universitatea nu este dispusă să joace împotriva... tricourilor lui Slovan !"

Dublă surpriză în zilele care au urmat : după contraperformanța din fața Portului, Slovan a învins atît pe divizionara A, Farul, *cît și pe* Universitatea *însăși ! (care nu a mai reziliat partida...)*

De marcă (totuși) tricouri, ce părere aveți tovarășe Lucaciu ?

M. POPESCU

„PUTEREA DISCREȚIONARĂ A ARBITRILOR ȘI ABUZURILE SĂVÎRȘITE"

Iată o temă deosebit de importantă, care nu poate decît să suscite cel mai viu interes în opinia publică sportivă, în rîndurile iubitorilor de fotbal. Ea va fi discutată cu prilejul cursului de perfecționare a arbitrilor, care va avea loc la Piatra Neamț, între 28 și 31 iulie. În bănci, la acest expozeu ținut de Grigore Birsan (Galați) vor fi prezenți aproape 120 de arbitri divizionari A, B și C.

Am scos în evidență tema care va stîrni, probabil, cele mai multe discuții, dar, bineînțeles, cursul de perfecționare de la Piatra Neamț nu se rezumă la această problemă, ci abordează o tematică mai largă, a cărei dezbatere va contribui la îmbunătățirea activității „cavalerilor fluierului".

În celelalte referate se va vorbi despre :

● **„Ultimele modificări aduse regulilor jocului"** (referenți : Andrei Rădulescu și Gheorghe N. Gherghe).

● **„Principalele greșeli de arbitraj din cursul campionatului 1968—1969"** (referent : T. Firan).

● **„Jocul modern de fotbal și arbitrajul"** (referent : Gheorghe N. Gherghe).

● **„Cum văd antrenorii și jucătorii activitatea de arbitraj ?"** (referent : Coloman-Braun)

● **„Aspecte medicale privind pregătirea arbitrilor"** (referent : dr. C. Dancu).

CE ECHIPĂ VA ANTRENA P. STEINBACH ?

Sîntem informați că, în sezonul viitor, antrenorul Petre Steinbach nu va mai conduce pregătirea echipei Ceahlăul P. Neamț din divizia B. Ce formație va beneficia, în noul campionat, de serviciile cunoscutului specialist ?

Farul—sel. Wuppertal 1-1 (1-0)

CONSTANȚA, 15 (prin telefon). — Continuîndu-și turneul pe litoralul nostru, Selecționata fotbaliștilor din Wuppertal (R. D. Germană) a întîlnit aseară echipa Farul. Partida, disputată la lumina reflectoarelor pe stadionul „1 Mai", în fața a peste 5 000 de spectatori a fost de un nivel tehnic bun, la reușita spectacolului fotbalistic contribuind direct și ritmul alert impus de jucătorii ambelor formații.

Farul a dominat, uneori, categoric, dar linia ofensivă (în special Ologu) a ratat foarte mult. Cele două goluri au fost înscrise de **Sasu** (min. 30) și **Johl** (min. 55). A arbitrat foarte bine A. Pilosian (Constanța).

LIVIU BRUKNER—coresp.

ANCHETA INTERNAȚIONALĂ „SPORTUL"

RANDAMENT EGAL LA CLUB ȘI ÎN NAȚIONALĂ ? CUM SE POATE REALIZA ?

Azi ne răspund CHARLES LOUBET (Olympique Marseille) și DRAGAN GIAICI (Steaua roșie Belgrad)

Charles Loubet, *extrema — sprinter de pînă mai ieri a lui* O.G.C. Nice, *acum transferat la* Olympique Marseille *pentru a-și valorifica pe deplin potențele ofensive,* alături de Magnusson *și* Joseph, *una din cele 11 speranțe ale noului val lansat de* Georges Boulogne *pentru redresarea „cocoșului galic" pe arena internațională, are deja, la cei 23 de ani, o prestigioasă carte de vizită.*

După un debut promițător în echipa națională sub conducerea lui Just Fontaine *(a și jucat pe* Parc des Princes *contra României în 1967, cînd echipa noastră a cîștigat cu 2—1) cîteva accidentări l-au ținut pe tușă, ca apoi să revină pe primul plan prin intermediul echipei de speranțe, ale cărei rezultate din acest an au impus-o ca schelet al primei reprezentative franceze, aliniate de altfel și contra echipei noastre în meciul de la Paris.*

Jucător de mare viteză, cu un bun control al balonului și excelent dribler, adevărat coșmar pentru fundașii înalți, Loubet *anunță cu certitudine pe titularul postului de extremă stînga în națională Franței.*

Este necesar un singur răspuns : nu trebuie să existe nici o diferență de randament între jocul prestat la echipa de club și cea națională. În orice caz, în ce mă privește, nu am avut niciodată asemenea probleme. Evident, totul depinde de organizarea pregătirii și de nivelul tehnic al jucătorului. La noi, în Franța, cantonamentele precedînd meciurile interțări sînt extrem de scurte — 2—3 zile — încît, logic, tot pregătirea de la formația de club e cea care determină randamentul personal. Fac, desigur, abstracție de eventualele carențe ale jocului de ansamblu, iar aceste carențe pot apare dacă stagiul premergător, mai bine zis cantonamentul de omogenizare, este prea scurt. Cred că ar fi necesare două săptămîni pentru a se conta pe un joc de ansamblu fără fisuri, bineînțeles, dacă toți jucătorii au un bagaj satisfăcător pe plan tehnic și o pregătire fizică ridicată.

Randament egal ? De fapt, dacă stau să mă gîndesc, nu este egal și, poate, nici nu trebuie să fie. Cînd port tricoul reprezentativei încerc întotdeauna să mă autodepășesc, onoarea care mi se face prin selecționare obligîndu-mă mult în acest sens. Și, cu mîna pe conștiință, pot afirma că întotdeauna am făcut acest lucru. Menționez că fac distincție între randamentul unei selecționate, oricînd tributare lipsei de coeziune și mizînd în principal pe individualități, pe de o parte, și randamentul individual al unui jucător stăpîn pe arsenalul tehnico-tactic al postului său și în bună formă fizică, pe de alta.

Cred că se cuvine să mai amintesc ceva, anume despre tendința din ce în ce mai accentuată de aglomerare a calendarului competițional, la noi, în Europa. Nu este cazul, în mod special, pentru jucătorii francezi. În principiu, însă, ritmul meciurilor a depășit posibilitățile de evoluție constant bună. Poate că cei care, tentați de latura financiară a problemei, tind să impună jucarea a 8—9 meciuri pe lună au uitat (sau n-au știut niciodată...) ce consum nervos și fizic se poate înregistra la un jucător care-și face cu adevărat datoria. Poate că pentru marile vedete ale echipelor-vedete, va sosi, în curînd, ceasul înconstanței. Desigur, dacă nu se iau măsuri.

Dar, rezumativ, pînă una-alta, randamentul în echipa de club și randamentul în echipa națională n-au motiv să se „jeneze" reciproc...

Dragan Giaici, extrema stîngă a echipei campioane a Iugoslaviei—Steaua roșie *din Belgrad, și a echipei naționale, este un fotbalist cunoscut pe toate meridianele lumii. La cei 23 de ani ai săi — s-a născut la 30 mai 1946 în localitatea* Ub *din* Serbia — *Giaici a cunoscut cele mai mari satisfacții pe care poate să le aibă un fotbalist. De 9 ori a fost selecționat în echipa olimpică. A jucat pînă acum de 31 de ori în echipa națională a* Iugoslaviei, *fiind în momentul de față și căpitanul ei, iar anul trecut a avut cinstea de a fi selecționat în echipa lumii care a întîlnit națională* Braziliei, *pe vestitul stadion* Maracana.

Deși acoperit de glorie sportivă la o vîrstă fragedă, Dragan Giaici *a rămas un om foarte modest, amabil cu toți și sfios. Cea mai puternică armă a lui este driblingul inegalabil, căruia nu i-au rezistat nici mariiași ca* Bobby Moore, Facchetti *etc.*

„Cred că am reușit să dau un randament satisfăcător atît în clubul meu, **Steaua roșie,** cît și în echipa națională, deși în reprezentativă am jucat de foarte puține ori față de meciurile susținute în echipa de club. Au fost meciuri în care am avut și evoluții mai slabe, dar cred că au fost mult mai multe întîlnirile în care am jucat bine, fiind apreciat pozitiv și satisfăcînd miile de susținători ai clubului, precum și pe ceilalți amatori de fotbal. Deși, este greu să satisfaci gusturile tuturor. Jocurile în echipa de club și meciurile în echipa națională sînt greu de comparat. În echipa națională joci animat, în primul rînd, de un sentiment puternic de patriotism, de o dragoste nețărmurită față de stema patriei pe care o porți pe piept. Și acest sentiment de reprezentant al celor mai buni fotbaliști din patria ta îți dă puteri nebănuite, te mobilizează în momentele grele. În echipa de club joc, de asemenea, din plăcere, dar și din obligație profesională, ce decurge din contract.

Nu văd nici o contradicție între club și echipa națională. În echipa națională evoluează cei mai buni dintre cei mai buni și fotbalistul selecționat are un plăcut sentiment de fericire. Meciurile în echipa națională sînt cele mai frumoase momente din viața unui fotbalist și, în același timp, cea mai plăcută îndatorire. Pe de altă parte, selecționarea în echipa națională și jocurile bune în întîlnirile interțări, sînt un puternic stimulent și pentru a juca mai bine în echipa de club, pentru a justifica reputația de jucător selecționat în reprezentativa țării.

NEASTÎMPĂRUL OMULUI DE AZI

(Urmare din pag. 1)

consecință a evoluției, rezultatele sportive au crescut, depășind de multe ori previziunile celor mai sceptici specialiști care considerau de netrecut anumite granițe ale posibilităților omenești.

Iată de ce atunci s-a spus că nici un alergător nu va fi în stare să parcurgă suta de metri sub 10 secunde ; bariera a fost trecută, dar nimeni n-a stabilit această barieră la 7 secunde. Specialiștii resping, zîmbind, posibilitatea unor sărituri în înălțime peste 5 metri. Nici un picior omenesc nu va fi în stare să facă o asemenea mișcare prodigioasă în spațiu, atîta vreme cît există legi anatomo-fiziologice, mecanice și fizice care atestă acest lucru. Nu avem intenția de a nega posibilitatea evoluției. Această lege firească a dezvoltării este prezentă în orice domeniu al activității. Și în mișcarea corpului omenesc, fie că este vorba de alergare, săritură sau aruncare, performanțele vor crește neîncetat cu cît structura sa anatomo-fiziologică se va perfecționa, iar metodele de pregătire se vor baza pe cele mai noi cuceriri ale științei.

Cele două forțe care se opun mișcării sînt gravitatea și rezistența aerului. Dacă mușchii au făcut tot ce le stă în putință împotriva acestor obstacole, dorința de izbîndă e căutat un alt domeniu al afirmării, acel al competițiilor între mașini rapide, bărci, boburi, avioane, schiuri etc.

Așa se explică de ce omul a căutat învingerea spațiului și timpului cu ajutorul motoarelor, alergînd cu mașina peste 600 km la oră, sau cu avionul rachetă peste 3 500 km la oră, cu bobul peste 150 km/oră, pe schiuri peste 170 km/oră sau sărind cu schiurile peste 165 m. Dar și aici elementele pomenite mai sus pun o stavilă vitezei, atîta timp cît aceste mașini sau acești schiori evoluează în pătura inferioară a atmosferei.

Necesitatea de a găsi o soluție pentru a diminua rezistența aerului în alunecarea pe schiuri a determinat pe francezi să adopte poziția „ou". Folosirea altor poziții (uneori dictată de necesitatea păxării, păstrarea echilibrului etc.) a dus la concluzii nebănuite. Este suficient a redresa trunchiul, numai pentru cîteva secunde, pentru ca viteza să scadă cu 20 km/oră (dacă schiorul se află în pantă) și cu 40 km/oră (dacă se află pe plat).

Toți sportivii se antrenează pentru a scădea din greutate cît mai mult cu putință, fără a sacrifica din forțe ; aceasta îi va ajuta să se miște mai ușor în spațiu.

În lupta cu aceste forțe, omul încearcă orice pentru a le anihila acțiunea sau cel puțin a o diminua. Ce altă explicație poate avea construcția mașinilor de curse, cît mai joase posibil, decît aceea de a fi cît mai aproape de maximul forței de atracție care ar menține-o pe pămînt, contrar tendinței vitezei de a o scoate de pe pistă și a proiecta-o în afară.

Omul cocoțat pe cei mai înalt pisc al munților va pierde cîteva sute de grame din greutatea sa față de greutatea pe care el a avut-o la nivelul mării. Nu numai atît. Dacă același om aflat la un același nivel ar începe o călătorie de la pol la ecuator ar constata că la pol el ar avea o greutate mai mare cu o jumătate de kg față de cea de la ecuator. Explicația este aceea că omul aflat la pol este mai aproape de centrul pămîntului (prin aspectul turtit al pămîntului la pol, față de ecuator, unde planeta noastră are maximum de depărtare față de centrul pămîntului). În fine, dacă doi concurenți s-ar angaja într-un concurs participînd în condiții egale de forță și greutate, unul pe piscul Himalaia iar altul la pol, cel aflat în prima situație ar fi mai ușor ca celălalt cu 900 grame și deci ar avea prima șansă asupra celuilalt. Realitatea este că pe acele piscuri aerul este atît de rarefiat, încît bietul concurent ar avea de anihilat avantajul celor 900 grame cîștigate. Ne sînt cunoscute peripețiile celebrilor Tensing și Hillary în ascensiunea Himalaiei, cînd fiecare metru parcurs la altitudinea de 8 000 m era un adevărat calvar. Jocurile Olimpice desfășurate la Mexico, la o altitudine de peste 2 000 m, au ridicat sportivilor serioase probleme de adaptabilitate. Săritorii și sprinterii au avut o șansă în plus, aceea ce le-a permis obținerea unor performanțe uluitoare. În schimb, alergătorii pe distanțe lungi au trecut prin mari dificultăți.

Atîta timp cît va rămîne pe pămînt, sportivul poate părăsi ideea învingerii celor două forțe ale rezistenței aerului și gravității. În stratosferă și mai sus, situația se petrece cu totul altfel.

Se știe că luna este lipsită de atmosferă, deci presiunea pe care o exercită aerul pe pămînt aici nu are nici o semnificație. De asemenea, gravitatea este mică. În aceste condiții, și un copil ar putea bate cu ușurință cele mai senzaționale recorduri realizate pe pămînt.

Cine ne împiedică să ne imaginăm un viitor stadiu pe lună ? În acest stadiu, sportivii ar realiza adevărate minuni : sărituri peste 10 metri înălțime, curse de alergări debordante, ridicări de greutăți trecînd de 1 500 kg etc.

Aceste isprăvi în lună ar părea tot atît de uimitoare cum au părut bunicilor noștri, la început, performanțele automobilelor.

Se pune întrebarea : unde vor găsi acești sportivi satisfacția mai deplină a succesului ? În luna, sau pe pămînt ? Personal, înclin a crede că acolo unde greutățile sînt mai mari, forțele care se opun năzuințelor omului mai dure. Acolo unde lupta este mai grea și biruința va fi mai deplină.

Neastîmpărul omului de azi ne face să credem că va veni vremea cînd rezervele care există azi față de cele mai îndepărtate idei vor fi privite cu ironie.

Să nu uităm că trăim în secolul XX — secolul care a deschis umanității porțile glorioasei ere atomice și secolul al cărui oameni vor intra, fără îndoială, în istoria civilizației ca neînfricați cuceritori ai spațiilor interplanetare.

LOTO — PRONOSPORT

TRAGEREA EXCEPȚIONALĂ LOTO CU ATRIBUIRE DE APARTAMENTE ȘI EXCURSII !

De la începutul anului și pînă la 15 iulie a.c. Administrația de Stat Loto-Pronosport a atribuit participanților circa 500 autoturisme de diferite mărci și capacități cilindrice.

De asemenea a atribuit apartamente, excursii peste hotare și zeci de mii de premii în bani.

În prezent ne aflăm în plină vînzare a biletelor pentru tragerea excepțională Loto din 22 iulie, tragere care constituie un nou prilej de a obține apartamente, excursii sau importante premii în bani.

Această tragere excepțională atribuie în număr nelimitat : apartamente cu 3 camere (confort gradul I), apartamente cu 2 camere (confort gradul I), excursii în ITALIA pe ruta VENEȚIA, SESSOLO, PADOVA, VERONA — de circa 10 zile —, premii fixe în bani de 5.000 lei, 1 000 lei ș.a.

Se atribuie premii pe 8 categorii.

Prețul biletelor este de 10 lei, 15 lei și 25 lei.

Rețineți ! Luni 21 iulie a.c. este ULTIMA ZI în care vă mai puteți procura biletele.

Tragerea obișnuită Loto de vineri 18 iulie 1969, va avea loc la București în sala Clubului Finanțe Bănci din strada Doamnei nr. 2 cu începere de la ora 19. Tragerea va fi radiodifuzată.

Premiile concursului PRONOSPORT nr. 28 din 13 iulie.

Categoria I (12 rezultate) : 8,5 variante a 5.360 lei.

Categoria a II-a (11 rezultate) 75,5 variante a 724 lei.

Categoria a III-a (10 rezultate) 494 variante a 166 lei.

● Se atrage atenția participanților la concursul Pronosport de duminică 20 iulie 1969, că meciul VI Progresul Strehaia — Victoria Tg. Jiu se înlocuiește cu meciul Minerul Ghelar — Metalul Hunedoara, făcîndu-se și cuvenitele rectificări pe afișele și fluturașii de concurs.

La primele antrenamente

(Urmare din pag. 1)

Cobzuc, reîntors în cursul dimineții de la Istanbul. Lipsea doar Ion Țiriac. El acuzase dureri la piciorul sting și, firește, fusese absolvit de un efort imediat. Ilie, în schimb, era în apele lui, adică așa cum îl știm de obicei— dezinvolt, dornic de cît mai multă mișcare în fața fileului. În scurta pauză dinaintea antrenamentului propriu-zis, el ne-a oferit cîteva detalii suplimentare despre recent încheiatul concurs scandinav. Am aflat astfel cu satisfacție că dublul Țiriac—Năstase și-a adăugat noi galoane la cele cîștigate în ultimii ani, prin două victorii prestigioase la perechile J. Ulrich—Leshly, (6—4, 6—4), în semifinale și la Santana—Orantes (6—3, 6—4), în finală. Referitor la apropiata întîlnire din cadrul finalei grupei B a zonei europene, Ilie Năstase s-a manifestat optimist : *„Desigur, meciul se anunță echilibrat, deschis unui scor la limită. Apreciez forța partenerilor noștri de joc, în special pe cea a lui Metreveli, la care în ultimele mele două dispute am pierdut la mustață ; avînd în ambele cazuri, atît în semifinalele de la Cannes, anul trecut, cît și la Aix en Provence-mecibol, Țiriac s-a dovedit însă mai bun, chiar în sezonul trecut, el deținînd o victorie clară asupra acestui valoros tenisman ;* 6—1, 6—2. *Consider că determinant pentru scorul final va fi comportarea noastră la dublu, în cadrul căruia mă voi strădui să fiu la înălțime. Cred într-un scor favorabil. Mai precis : 3—2 pentru noi".*

De aceeași părere este și secretarul general al federației de specialitate, prof. *Alexandru Lăzărescu*, prezent și el în tribuna Progresului. *„Am toată încrederea în echipierii noștri de bază, Țiriac și Năstase. Ei se prezintă la ora actuală într-o formă superioară, ilustrată prin ultimele rezultate. În această alcătuire, tenismanii români nu pot pierde posibilitatea de a avansa pe a cincea treaptă a Cupei Davis".*

Rezervat ca de obicei, căpitanul echipei naționale, *Gheorghe Cobzuc*, nu se abate totuși de la această linie optimistă : *„Ambele formații numără rachete reputate în Europa care, uneori, s-au impus și peste granițele continentului. Sînt conștient de valoarea apropiată a protagoniștilor. Nutresc speranța că, la capătul celor trei zile de întreceri, vom face încă un pas spre zona pînă acum inaccesibilă nouă din „Cupa Davis". Contez pe cuplul nostru mai puternic, pe reeditarea succesului său din semifinalele din '66 de la Roland Garros, pe omogenitatea formației române".*

Duminică seară, poate și mai devreme, am dori să-i felicităm pe interlocutorii noștri pentru pronosticuri.

Conducerile celor două reprezentative au căzut de acord asupra arbitrului întîlnirii : Otto Heidrich (Austria). Oaspetele este așteptat pentru joi după-amiază.

LAVER FINALIST ȘI LA WASHINGTON

În finala campionatelor internaționale de tenis ale S.U.A. desfășurate la Washington și rezervate jucătorilor profesioniști, se vor întîlni australienii Rod Laver și John Newcombe. Laver, care a cîștigat acest titlu anul trecut, l-a eliminat în semifinale cu 6—3, 5—7, 6—2, 6—3, pe Rosewall, iar Newcombe a dispus cu 6—3, 6—4, 6—4 de Fred Stolle.

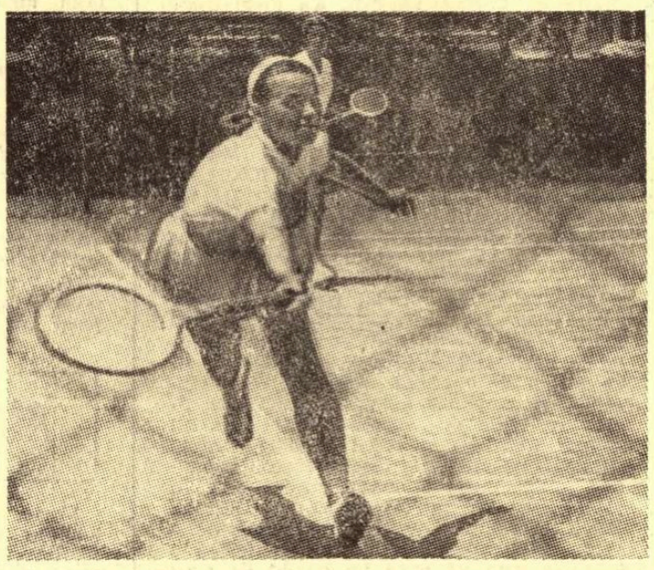

Julieta Boboc (în prim plan) și Iudith Dibar au format o echipă de dublu omogenă, învingătoare în toate cele patru partide susținute.
Foto : Haber Ajansi — Istanbul.

INEDIT ȘI CONFIRMĂRI ÎN ÎNTRECERILE BALCANICE DE TENIS

A zecea întîlnire a tenismanilor fruntași din Balcani și a doua reuniune a tenismanelor a prilejuit o serie de interesante „premiere" sportive, unele scontate, iar altele mai puțin.

În primul rînd, notăm cîștigarea primului titlu balcanic de către echipa feminină a României. Ceea ce n-au reușit la Sofia, în ediția inaugurală a competiției rezervate fetelor, a fost la îndemîna jucătoarelor noastre, prezente la Istanbul. Iudith Dibar (performera nr. 1 a Balcaniadei feminine, neînvinsă), Eleonora Dumitrescu și Julieta Namian Boboc au deposedat de trofeu, cu o netă superioritate, pe campioanele de anul trecut, tenismanele bulgare. A fost o victorie așteptată, dar surprinzător de categorică, cu toate meciurile cîștigate și o singură partidă de simplu concedată adversarelor. Cu atît mai meritorie această performanță, obținută în fața unor jucătoare care progresează constant, avînd și un notabil avans în ce privește calendarul competițional. Trei dintre echipele învinse au participat în acest an la campionatul mondial al tenisului feminin — „Cupa Federației internaționale" — acolo unde tenismanele noastre n-au încă acces. Să sperăm că titlul de campioană balcanică va fi un argument suficient pentru a justifica prezența României și în această întrecere de mare anvergură.

Revenind la „premierele" competiției desfășurate pe malul Bosforului, remarcăm afirmarea surprinzătoare a jucătoarelor iugoslave, care cuceresc locul doi al clasamentului și multe simpatii. Scorurile strînse între celelalte echipe concurente (cu 3—0 cîștiga în mod obișnuit numai România) dovedesc apropierea de forțe ce domnește în rîndul tenismanelor din aceste țări. Mai dese întîlniri, turnee mai multe, ar fi stabilit poate mai curînd o ierarhie, ce ne apare ca reflectînd cu totul just valoarea actuală a competitoarelor.

În ce privește întrecerile masculine, este de reamintit, desigur, ascensiunea pe primul loc a reprezentanților Greciei, țară din care pornise — acum 10 ani — inițiativa organizării unei Balcaniade de tenis. A fost, într-un fel, o coincidență fericită, care a dat o tentă festivă în plus acestei ediții jubiliare. Pentru prima oară într-un deceniu de întreceri, învingătorii nu sînt desemnați din rîndul tenismanilor iugoslavi sau români, pînă acum lideri autoritari în aria balcanică a sportului alb. Trofeul pleacă spre Atena, acolo unde se vor disputa edițiile viitoare ale celor două Balcaniade.

Pentru echipa masculină care ne-a reprezentat la Istanbul, însă, prezența pe locul II al clasamentului apare ca o certă performanță. Au jucat tenismanii noștri, „secunzii" Sever Dron și Petre Mărmureanu. S-au călit în focul luptei cei care de atîtea ori făceau doar act de prezență sub culorile reprezentativei, rămînînd în umbra primelor două rachete ale noastre. Dron s-a achitat cu brio de rolul primului echipier. Înfrîngerea la Franulovici nu-i scade cu nimic din merite, fiind perfect scontată. Iar cea la Kalogheropoulos, survenită în condiții dramatice, a fost o probă de dăruire sportivă a românului, care-i aduce aproape tot atîtea merite ca acelea ale învingătorului său, remarcabilul tenisman elen. „Ucu" Dron mai avea două mingi (6—3, 6—4, 5—4 și 30—15...) pînă la o mare victorie, cînd un retur trimis de „Kalo" dincolo de linia de fund a prilejuit arbitrului (nomina odiosa) o eroare capitală — decizie de repetare a loviturii de serviciu ! În momentul acesta, nervii lui Dron au clacat. Pradă unei puternice insolații — cum s-a dovedit mai tîrziu — el ratează ghemul, setul și meciul. A jucat însă pînă la ultima minge, a rămas în picioare ca un adevărat sportiv. Era, de fapt, meciul decisiv al întregului turneu.

Sever Dron și-a cîștigat merite deosebite prin punctele realizate în toate celelalte meciuri susținute, în special acelea de dublu unde a fost sufletul echipei. A jucat foarte satisfăcător și Petre Mărmureanu — cu toată lipsa sa de acomodare cu vîntul ce a domnit în tot cursul jocurilor — el avînd și deosebita satisfacție de a fi, alături de Z. Franulovici, singurul tenisman neînvins al întrecerii masculine. Ion Santei, care a jucat o singură partidă de dublu, a arătat mult curaj și posibilități de progres.

În rezumat, aplaudăm lărgirea cadrelor reprezentativei țării, prin promovarea în linia întîi a unor jucători capabili de rezultate superioare. Este tocmai ceea ce ceruse ziarul nostru și cu un an în urmă, la concluziile Balcaniadei precedente. Rodarea mai multor jucători, întinerirea cadrelor lotului reprezentativ (lucru imperios necesar și în rîndurile echipei noastre feminine) sînt, desigur, premisele succeselor viitoare în tenis.

Radu VOIA

sportul în lume

JOI SEARA, LA CONSTANȚA

PRIMUL GONG ÎN TURNEUL „MĂNUȘA LITORALULUI"

Patru echipe se vor întrece, începînd de joi, pentru cucerirea trofeului dotat cu „Mănușa litoralului" : selecționata de tineret a Cubei, cea a R.D. Germane (care a sosit în Capitală ieri la prînz), reprezentativa de tineret a țării noastre, precum și formația constănțeană Farul. Cele patru formații sînt foarte puternice, alcătuite din boxeri cu reale perspective de progres și — deci — spectacolul sportiv va fi asigurat. I-am văzut pe boxerii cubanezi la cîteva antrenamente. Ei au un înalt grad de tehnicitate, pun accent pe lupta corp la corp și la semidistanță, folosind tot arsenalul procedeelor tehnice ale acestui sport. Cunoscînd valoarea boxului care se practică în R.D. Germană sîntem convinși că și selecționata acestei țări va constitui o garnitură robustă, greu de depășit.

„Unsprezecele" românesc ce va fi prezent în întîlnirile de la Constanța a fost stabilit. În echipă figurează multe nume noi, cum sînt Boboc, Păpălău, Melinte, Niculae, Constantin și Pătru Cojocaru, tineri care pînă nu de mult erau juniori. „Căutările" antrenorilor sînt lăudabile, întrucît efectivul selecționatei de tineret se... subțiase prin promovarea unor boxeri în prima garnitură. Se știe că în toamnă speranțele boxului nostru vor avea de susținut examene severe, dintre care cel mai important este fără îndoială turneul de la Varșovia, care va reuni multe echipe de tineret din Europa.

Dar, să revenim la „Mănușa litoralului". La Constanța e frig, așa încît meciurile nu vor mai avea loc pe arena Olimpia, cum se stabilise inițial, ci în Sala Sporturilor, unde a fost montat ringul campionatelor europene de la București. Selecționatele Cubei, R.D. Germane și României au plecat ieri la prînz, cu un autobuz, la Constanța. Galele vor avea loc joi, vineri și duminică seara.

● Echipa R.D. Germane cuprinde 9 pugiliști : Breffke, John, Kohler, Sulzwewel, Stegskul, Rieger, Dworuk, Iottku, Anders. Antrenor : Debert Günter.

În „Criteriul european de juniori" la tenis de masă

Echipele române au ieșit din cursa pentru primele locuri

OBERTRAUM, 15 (prin telefon). Marți au continuat întrecerile probelor pe echipe din cadrul „Criteriului european de juniori" la tenis de masă. Din păcate, atît la fete cît și la băieți, formațiile române nu au putut cuceri primul loc în grupele respective.

Rezultate, FETE : Anglia — România 3—0 : Howard — Crișan 2—1, Shirley — Hariga 2—1, Howard, Shirley — Crișan, Hariga 2—0. Clasamentele pe grupe sînt următoarele : gr. I : Cehoslovacia, Republica Federală a Germaniei, Olanda, Danemarca, **GR. A II-A :** Anglia, România, Polonia, Grecia, **gr a III-a :** Iugoslavia, Ungaria, Franța, Austria II, **gr. a IV-a :** U.R.S.S., Suedia, Austria I, Luxemburg. În semifinale vor juca Cehoslovacia cu Anglia și Iugoslavia cu U.R.S.S. În cadrul turneului pentru locurile 5—8 : **Republica Federală a Germaniei — Republica Socialistă România** 3—2 : Scharmacher — Hariga 2—0, Wagner — Crișan 0—2, Scharmacher, Wagner — Crișan, Hariga 2—0, Scharmacher — Crișan 0—2, Wagner — Hariga 2—0. **BAIEȚI : România — Danemarca** 5—0 : Teodor — Jorgsen 2—0, Naftali — Hansen 2—1, Doboși — Seilade 2—1, Teodor — Hansen 2—1, Doboși — Jorgsen 2—0, **Ungaria — România** 5—4 : Bendal — Doboși 0—2, Klampar — Naftali 2—0, Gergely — Teodor 0—2, Klampar — Doboși 2—0, Bendal — Teodor 0—2, Gergely — Naftali 2—0, Klampar — Teodor 2—0, Gergely — Doboși 0—2, Bendal — Naftali 2—0. Clasamente pe grupe : **gr. I :** Cehoslovacia, Iugoslavia, Franța, Luxemburg, **gr. a II-a :** Suedia, Anglia, Austria I, Grecia, Norvegia, **GR. A III-A :** Ungaria, România, Belgia, Danemarca, **gr. a IV-a :** U.R.S.S., Polonia, **R. F. a Germaniei,** Austria II, Elveția. În semifinale sînt programate partidele : Suedia — Cehoslovacia și Ungaria — U.R.S.S. Pentru locurile 5—8 : **România — Polonia** 5—2, Teodor — Frazig 1—2, Naftali — Baranowski 0—2, Doboși — Johanski 2—0, Teodor — Baranowski 2—1, Doboși — Frazig 2—1, Naftali — Johanski 2—1, Doboși — Baranowski 2—1.

I. POP antrenor

ATLEȚII CLUBULUI STEAUA au evoluat într-un mare concurs în Franța

PARIS 15 (Agerpres). — În cadrul concursului internațional atletic de la Poitiers, la care participă atleți din 17 țări, aruncarea discului a revenit lui Farago (Honved Budapesta). Nagy (Steaua București) s-a clasat pe locul doi cu 54,32 m. Coleman (S.U.A.) a terminat învingător la săritura în lungime cu 7,86 m. Samungi (Steaua) a ocupat locul 4 cu 7,58 m. Perța (Steaua) a terminat pe locul trei în proba de 110 m garduri cu 14,7 m. Sprinterul Zamfirescu s-a clasat pe locul 4 la 100 m cu 10,6.

● La Madrid s-a disputat o reuniune internațională de atletism, la care au participat și cîțiva sportivi din Kenia. Proba de 10 000 m plat a revenit spaniolului Haro în 28:58.8. Temu (Kenia) s-a clasat pe locul doi cu 29:03,2. Sang (Kenia) a terminat învingător în proba de 200 m cu 21,5. În cursa de 1 500 m, victoria a revenit kenianului Jipcho în 3:47,1.

BERLIN. — Marele premiu al R. D. Germane, desfășurat la Hohenstein, a revenit alergătorului italian Giacomo Agostini (în fotografie), *care a pilotat o motocicletă „M.V. Agusta" clasa 350 cmc. El a încheiat cursa în timpul de 1h 02:28,5, realizînd o viteză medie orară de 148,919 km. La 125 cmc a terminat victorios Simmonds (Anglia), iar la 500 cmc pe primul loc s-a clasat spaniolul Nieto.*

LA SANTA CLARA

DOUĂ NOI RECORDURI EUROPENE DE ÎNOT

NEW YORK. — În ultima zi a concursului internațional de natație de la Santa Clara (S.U.A.) au fost obținute alte cîteva performanțe de valoare. Mark Spitz (S.U.A.) a egalat și recordul mondial în proba de 100 m liber, realizînd 52.6. Gary Hall (S.U.A.) a cîștigat proba de 1 500 m liber în 16:32,8 (cea mai bună performanță mondială a sezonului). Fassnacht (R.F.G.), care s-a clasat pe locul doi, a realizat 16:36.8 (nou record european). În cursa de 200 m fluture, Martin Woodroffe (Anglia) a corectat recordul european, fiind cronometrat în 2:07,8. Proba feminină de 1 500 m liber a revenit sportivei Debbie Meyer (S.U.A.) cu 17:41.2 iar cea de 100 m liber femei, lui Jane Henne (S.U.A.) cu 1:00,7.

CAMPIONATELE DE NATAȚIE ALE U.R.S.S.

MOSCOVA. — În cadrul campionatelor de natație ale U.R.S.S. care au loc la Harkov, Mazanov a cîștigat proba de 100 m spate în 1:02,4. Ala Tretenikova s-a clasat pe primul loc în proba de 100 m bras cu 1:18,8. Cunoscutul recordman Belitz Geiman a cîștigat proba de 400 m liber în 4:17,4.

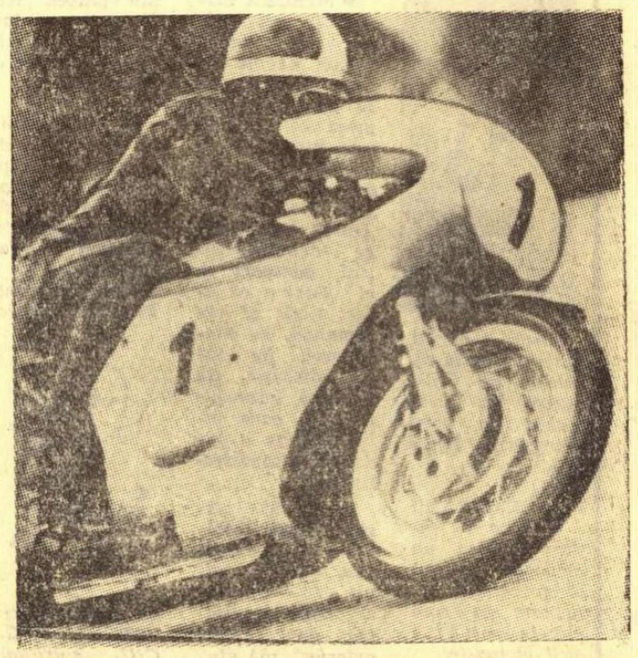

LA MÜNCHEN A ÎNCEPUT NUMĂRĂTOAREA INVERSĂ

În cadrul unei solemnități a fost pusă piatra de temelie a bazelor sportive olimpice

La München, în cartierul Oberwiesenfeld, acolo unde se vor construi marile baze sportive olimpice, a fost pusă piatra de temelie a stadionului olimpic. Solemnitatea a avut loc la 14 iulie, într-un cadru festiv, la care au participat peste 2 000 de cetățeni ai orașului și aproape 400 de oficialități din R.F. a Germaniei și alte țări europene. Ziua de 14 iulie a fost aleasă pentru acest eveniment pentru că ea marchează de pe acum cîteva aniversări. În urmă cu exact trei ani a fost constituită comisia de organizare a J.O. din 1972, iar în urmă cu doi ani, în aceeași zi, a luat ființă colectivul de conducere al elaborării planurilor de construcție.

Piatra de temelie a fost pusă de primarul orașului München, dr. Vogel, și ea a fost însoțită de o placă comemorativă, pe care, printre altele, se poate citi : **„Cei prezenți la această solemnitate doresc ca marea construcție să fie realizată la timp și în cele mai bune condițiuni. Aici, în inima Europei, tineretul lumii va găsi un cadru plăcut, la aceste jocuri ale păcii".**

„De acum înainte — au subliniat vorbitorii prezenți la solemnitate — ne vom revedea cu toții abia în ziua deschiderii celei de a XX-a ediții a Jocurilor Olimpice moderne. Pînă la această memorabilă zi au rămas 1 138 de zile !

La München a început numărătoarea inversă.

Au început mondialele de lupte pentru juniori

NEW YORK, 15 (Agerpres). — În orașul Boulder din Colorado au început întrecerile primei ediții a campionatelor mondiale de lupte greco-romane rezervate juniorilor. La cat. 56 kg Ibrahimov (U.R.S.S.) l-a învins prin tuș pe Weissenburger (R.F. a Germaniei). Skold (Suedia) a dispus prin tuș de australianul Freeth. În limitele categoriei 60 kg, Kato (Japonia) a cîștigat prin descalificare la Pettersson (Suedia).

RECITAL MERCKX ÎN ETAPA DE IERI DIN TURUL FRANȚEI !

Făcînd o cursă solitară aproape de-a lungul întregului traseu cu profil muntos din Pirinei — 214,5 km — (Luchon-Moureux Ville Nouveaux), Eddy Merkx a repurtat o victorie senzațională în etapa de ieri din Turul Franței. El a trecut primul linia de sosire avînd un avans de 7 minute și 56 secunde față de cel de al doilea clasat, italianul Dancelli și 7:57,0, față de compatriotul său, Van den Bosche. Merckx a escaladat primul piscurile Tourmallet și Aubisque (avînd o altitudine de peste 2100 m) cu un avans de peste 7 minute ! Astfel, excelentul belgian conduce în clasamentul general după 17 etape, cu un avans de 16:18 asupra lui Pingeon (Franța) urmat de Poulidor 20:43 și Gimondi 24:18.

Raymond Delisle, învingătorul etapei a 16-a din turul Franței, felicitat de Eddy Merckx, purtătorul tricoului galben

Telefoto : A.P.—AGERPRES

ÎN DEZBATERE, LECȚIA DE EDUCAȚIE FIZICĂ

(Urmare din pag. 1)

l-a avut acest Congres, organizat de Federația franceză de gimnastică educativă și gimnastică voluntară cu sprijinul Federației Internaționale de Educație Fizică (F.I.E.P.) și sub înaltul patronaj al d-lui **Jacques CHABAN-DELMAS,** primul ministru al Franței.

Peste 30 de țări au participat la comunicări (dintre care 10 cu echipe de elevi) îmbrățișîndu-se o geografie foarte largă : Europa, Asia, Australia, cele două Americi.

Sistemul de lucru a cuprins comunicări, expuse la „Maison de l'Europe", și demonstrații, pentru care au fost afectate trei săli bine utilate. O asemenea „ordine de zi" a avut darul să îmbine în mod fericit aspectele teoretice, științifice, de cercetare a problemei, cu caracterul practic, de lucru, specific profesorului.

— Așadar, despre lecția de educație fizică. Noțiunea este vastă, conținutul ei a fost și va fi abordat din diferite puncte de vedere și sub multe unghiuri de incidență în funcție de diferite școli, sisteme, de tendințele existente. Înțelegem că simpozionul de la Strassbourg a încercat să pătrundă în intimitatea conceptului despre lecție.

— Comunicările și demonstrațiile practice au urmărit mai multe lucruri. În primul rînd, fundamentarea științifică a lecției de educație fizică, mărirea eficienței ei asupra dezvoltării somatice și psihice a școlarilor, apoi să furnizeze un schimb de experiență între specialiștii angrenați în această activitate (profesori din școli, medici, cadre de conducere din acest domeniu) în sfîrșit să precizeze diferitele sisteme, concepții, tendințe existente în modul de construire și conducere a lecțiilor. Trebuie să subliniez că la toate aceste puncte de vedere Congresul a înregistrat un deosebit succes.

— Dintre comunicările prezentate la Strassbourg, care anume au reținut atenția în mod deosebit ?

— N-aș vrea să nedreptățesc pe vreunul din distinșii colegi de breaslă prezenți la acest colocviu. Toți au expus materiale valoroase, rodul unei vaste erudiții, pasiuni și experiențe în materie. Voi cita însă cîteva, avînd drept criteriu de selecție doar o pură preferință personală. Deci : **„De la gimnastica școlară la educația mișcării", „Considerații asupra lecției de educație fizică", „Educația fizică în școlile profesionale", „Transferul și unitatea exercițiilor fizice", „Reeducarea, educația fizică și sport", „Este educația fizică o știință ?", „Filozofia, moda și educația fizică"** etc.

Țara noastră a fost prezentă cu comunicări datorate profesorilor F. Prinz, C. Tudose, Maria Login, C. Balița și M. Schmitz, apreciate de auditoriu.

— V-am ruga, foarte pe scurt, tocmai fiindcă tema este atît de vastă, să ne împărtășiți cîteva dintre ideile principale care s-au desprins din comunicări.

— Multe din aceste concluzii nu sînt noi, dar deseori neglijate și tocmai de aceea este util să le reamintim. Astfel, ca o concluzie generală se desprinde faptul că lecția cu o temă dominantă contribuie la eficiența ei, permite realizarea deplină a sarcinilor de bază. Un factor asupra căruia s a insistat a fost acela privind alternarea în timp a lecțiilor, a principiului repetării. Practic, este mai bine să efectuezi două lecții pe săptămînă de cîte o oră, decît — să zicem — una de două ore.

ÎN GENERAL, LECȚIA MODERNĂ DE EDUCAȚIE FIZICĂ RECURGE LA O MARE VARIETATE DE MIJLOACE ; UN SINGUR MIJLOC, ORICÎT DE BUN AR FI, NU POATE SOLUȚIONA SARCINILE COMPLEXE ALE EDUCAȚIEI FIZICE.

DAR ACEST PLURALISM TREBUIE SĂ SE ÎNCADREZE ÎNTR-O CONCEPȚIE DE UNITATE, CEEA CE PRACTIC NU ESTE DESIGUR NICI SIMPLU ȘI NICI UȘOR. PREGĂTIREA, TALENTUL, IMAGINAȚIA PROFESORULUI, — ÎNTR-UN CUVÎNT, PERSONALITATEA SA — AU FOST APRECIATE CA ELEMENTE DE MARE ÎNSEMNĂTATE.

Mulți vorbitori și-au exprimat îngrijorarea în privința exceselor care se fac prin sportul-spectacol, ceea ce poate să-l facă să-și piardă mult din valoarea sa educativă și să se detașeze de ceea ce noi numim curent **EDUCAȚIE FIZICĂ ȘI SPORTIVĂ.** Din acest punct de vedere, cadrelor de specialitate le revine, printre altele, îndatorirea nobilă de a menține spiritul adevărat în sport, prin dezvoltarea activităților de masă, a sportului educativ. Acțiune care trebuie să înceapă în școală !

— Ne vorbeați la început despre caracterul practic, concret al reuniunii... Evident, el a fost determinat de demonstrațiile care au însoțit, sau — mai bine zis — au completat expunerile, le-au ilustrat. Ce impresii v-a lăsat această parte a lucrărilor ?

— Îmbinarea teorie-practică a fost unul dintre punctele forte ale Congresului. Pozitiv este faptul că s-au predat lecții normale, cu elevi obișnuiți, medii, neselecționați. În felul acesta s-au putut obține **ETALOANE REALE** și nu **CAZURI LIMITĂ,** cum deseori sîntem tentați să facem.

Din demonstrațiile la care am asistat a reieșit o constatare, la care de altfel ajunseserăm și noi, că există (și trebuie să existe !) o diferențiere marcantă între conținutul lecțiilor pentru băieți și fete. Demixtarea lor se impune în primul rînd din considerații biologice.

La lecțiile fetelor se constată preferința pentru procedeele de gimnastică artistică și ritmică, elementele de balet și dansuri populare, exerciții pentru articulația coxo-femurală, centura abdominală, membrele inferioare. Atît la fete cît și la băieți lecțiile au fost însoțite de muzică (pian sau magnetofon), punîndu-se un accent deosebit pe ritm, dinamism, pe exercițiile legate, dar fără a se exclude total și cele analitice.

În partea fundamentală se lucrează de regulă pe 4—6 ateliere, folosindu-se masiv săriturile cu deplasări.

În privința conținutului, trei sînt mijloacele cele mai utilizate :

— lecție de gimnastică de bază ;

— lecție cu tema principală dintr-o ramură sportivă (atletism, volei, handbal, baschet, rugby, fotbal) ;

— lecție de gimnastică sportivă ; toate însă cu accent pe **DEZVOLTAREA FIZICA GENERALĂ.**

Desigur, în acest dialog n-au putut fi epuizate toate concluziile care au reieșit din interesanta manifestare. Conf. dr. Emil Ghibu ne-a promis un articol cu probleme de detaliu în privința diferitelor școli și sisteme de educație fizică școlare care s-au conturat la acest Congres.

Tiparul I. P. „Informația", str. Brezoianu nr. 23—25, București

40368

PROLETARI DIN TOATE ȚĂRILE, UNIȚI-VĂ!

Redacția și administrația: str. Vasile Conta nr. 16, tel. 11.10.05, interurban 72 și 286. Telex sportrom buc. 180.

sportul

4 pagini 30 bani

Anul XXV — Nr. 607 (6041) ZIAR AL CONSILIULUI NAȚIONAL PENTRU EDUCAȚIE FIZICĂ ȘI SPORT Joi 17 iulie 1969

PE MAGISTRALELE SOCIALISMULUI

MAREA RETORTĂ A ENTUZIASMULUI

• GRAFICE INDUSTRIALE ȘI SPORTIVE LA UZINA „23 AUGUST" DIN CAPITALĂ

Privită din afară, bătrîna uzină — augmentativ redimensionată și reîntinerită an de an sub bagheta progresului — pare o uriașă colonie de albine, un stup liniștit, înconjurat de peisajul multicolor, ca florile pajiștii, al falnicului cartier din beton și oțel. O dată pătruns însă în labirintul halelor, „colonia" — adevărată împărăție a priceputului fierar între zei, Hefaistos — își dezvăluie, secvență cu secvență, panorama sa copleșitoare.

Aici, pe căile întortocheate ale devenirii, sub unsprezece mii de priviri, piesele fine țîșnesc parcă sub descintecul artistic al unui Michelangelo — din inițiala lor formă brută spre punctul final. Din flăcările modelatoare ale cuptoarelor, blocurile diforme călătoresc spre acel uriaș și neobosit Minos — ciocanul pneumatic — care le hărăzește destinele și, de aici, mai departe pe căile imploririi. Veritabile fluvii cu zeci de afluenți care străbat labirintul halelor, al prefacerilor gradate și repetabile la nesfîrșit, se varsă în gigantice agregate, locomotive și motoare Diesel, prese hidraulice, mori de ciment, retorte pentru uzinele chimice etc. Mîini harnice șlefuiesc cu precizie electronică fiecare componentă a complexului produs, ochi ageri supraveghează acțiunea mașinilor moderne care populează fiecare hală.... Și, cînd o nouă retortă sau un agregat iese din sala de asamblare, cînd o nouă locomotivă pornește pe căile de fier ale țării, purtînd cunoscuta parafă „Faur", inima oamenilor se umple de mîndrie. Atunci, mai ales, la plecarea locomotivelor, ies mulți să-i ureze pantagruelicului lor nou născut „voiaj fără pene", pe drumurile de fier ale patriei și ale altor țări.

Desigur, ați ghicit că placidul și, în același timp, clocotitorul stup este UZINA „23 AUGUST", una dintre cele mai mari unități industriale din ramura constructoare de mașini.

Aurelian BREBEANU

(Continuare în pag. a 2-a)

PATRULATERUL INOVATORILOR

Îi cunoaștem, oare, îndeajuns de bine pe sportivi, chiar dacă sîntem nelipsiți de la evoluțiile lor în competiții? Răspunsul este, mai degrabă, negativ. Stadionul dezvăluie doar una din multiplele fațete, care toate la un loc înseamnă caracter, personalitate, OM, în ultimă instanță.

Patru recente popasuri ne-au convins de aceasta.

★

Știam, de pildă, despre FLORIAN MÎNDOIU că este un bun voleibalist, căpitanul echipei I.R.A. Cîmpina, promovată recent în campionatul județean, și auzisem că e un vrednic muncitor la Întreprinderea de reparații auto. Nimic de mirare.

Surpriza — dacă o putem numi așa — începe abia atunci cînd, venind la fața locului, aflăm că Florian Mîndoiu face parte din eșalonul celor mai prețuiți inovatori ai întreprinderii.

Autocamioanele Carpați și Bucegi intrau deseori în reparație cu talerele de la fusetă defecte și cu maieu-

Tr. IOANIȚESCU

(Continuare în pag. a 2-a)

451 DE CONCURENȚI ÎN PRELIMINARIILE CRITERIULUI ZIARULUI „SPORTUL" LA CICLISM

● Ieri, record de concurenți în bd. Leontin Sălăjan ● Comitetul Olimpic Român oferă o cupă celui mai valoros dintre participanți ● Foștii cicliști Gabriel Moiceanu, Ștefan Petrescu și Traian Constantin au fost reprezentați cu brio de feciorii lor! ● Dorință unanimă: cît mai multe astfel de competiții în toate marile cartiere ale Capitalei ● În numărul de mîine: componența semifinalelor de vineri

Ciclismul — o reală pasiune a școlarilor!

Criteriul ziarului „SPORTUL" a fost un veritabil eveniment sportiv pentru cartierul Balta Albă. La cea de a doua zi a preliminariilor au participat 171 de concurenți (!) încurajați frenetic de sute și sute de cetățeni. Copiii de la Școala generală nr. 200 au venit cu flamuri și cu o puternică galerie care a făcut să răsune cartierul. A fost o competiție în cel mai autentic sens al cuvîntului. Cu învingători purtați pe brațe, cu lacrimi de fericire, cu aplauze și flori. Nu rareori ni s-a pus ieri după-amiază întrebarea: „Veți mai organiza astfel de competiții în cartierul nostru?" Firește, vom mai organiza. Ciclismul a cîștigat un prieten de nădejde în sutele de școlari ai cartierului. Poate că acest lucru nu va trece neobservat de către forul de specialitate al C.M.E.F.S. București și în duminicile următoare se vor da noi starturi pe acest bulevard atît de primitor pentru ciclism.

Moiceanu și-a făcut debutul

Hristache NAUM

(Continuare în pag. a 2-a)

Start într-una din seriile desfășurate ieri pe bd. Leontin Sălăjan
Fotografii de THEO MACARSCHI și TRAIAN GEORGESCU

În lipsa lui tătucu (plecat la Brăila pentru a fi prezent la startul „naționalelor"), Cătălin Moiceanu primește sfaturi de la mămica.

RICHARD — INIMĂ DE CICLIST

Desigur, Criteriul ziarului „Sportul" pentru copiii și adolescenții amatori să alerge pe biciclete are la bază o idee serioasă și entuziastă. Dar, fiindcă întrecerile vizează mulți alergători abia de o șchioapă, aflați la vîrsta cînd aburul poveștilor acoperă întreaga realitate, sau abia a început să se destrame, ele au încă mult din substanța jocului, a glumei gratuite. Și e minunat să fie astfel. Iar, de ieri, gluma a început să se îngroașe. Pe traseul din Cîmpinei afluența și forfota au sporit. Circulația mașinilor a fost întreruptă; amatorii au fost mai numeroși și mai nerăbdători; mame, tați, mătuși, unchi și bunici în număr echivalent, plini de emoții pe care concurenții nu le-au încercat niciodată; organizatorii prompți și versați în meserie; un arbitru internațional autor de starturi în curse cicliste de popularitate continentală — iată cîteva repere pentru cei ce vor să-și imagineze cum a fost ieri după-amiază. În toți cei aproape 100 de trăpași focoși care

Important pentru concurenți! În numărul de mîine al ziarului nostru vom publica componența semifinalelor pentru ambele trasee precum și alte amănunte importante.

s-au lansat acolo cu inocența, cu ambițiile lor curate, am observat o energie comprimată, o vitalitate care se cere risipită în spațiu. Poate din acest motiv, toți se aruncau în pedale, indiferenți la locul ce-l ocupau pe traseu fiindcă voiau să se elibereze de această energie vitală, care inundă toate ființele de vîrsta lor. În acest rezultat, inițiativa ziarului nostru își găsește cea mai solidă rațiune. Mulți dintre năzdrăvanii de ieri (la anii lor, în fiecare omuleț există poate un viitor campion), ar merita cîteva cuvinte care să împrăștie anonimatul. Evident, coloanele rigide ale ziarului nu permit. Dar, Răzvan Richard Barbu merită amintit. Fiindcă are numai 3 ani și 10 luni și a con-

Romulus BALABAN

(Continuare în pag. a 2-a)

„Cupa Congresului" la yachting

Asociația sportivă Electrica I.D.E.B. a organizat în cinstea celui de al X-lea Congres al partidului un amplu concurs de yachting, dotat cu trofeul **„Cupa Congresului"**. Competiția găzduită de lacul Herăstrău a fost deschisă claselor finn, F.D. („Olandezul zburător") și snipe. Și-au disputat întîietatea atît seniorii cît și juniorii. Prezența la startul regatei a unora dintre cele mai bune echipaje din țară, precum și timpul favorabil (vînt puternic) au făcut ca recentul concurs să aibă o desfășurare palpitantă. Cele mai bune rezultate; **seniori-finn:** 1. **Petre Svoboda** (Electrica I.D.E.B.) 3 p, 2. Alex. Vasiliu (C.N.U.B.) 6 p, 3. Em. Gresianu (CNUB) 19,4 p; **snipe:** 1. **M. Năvodaru + I. Ancuța** 5,7 p, 2. D. Popovici + B. Mărăcine 6 p, 3. T. Doctor + Dr. Constantin 25,2 p (toate trei Electrica (I.D.E.B.); **F.D.** 1. **L. Predescu + B. Teodorescu** (CNUB) 0 p, 2. G. Gîță + L. Dragomir 11,7 p, 3. I. Naum + D. Pascu 21 p (ambele Electrica I.D.E.B.). Iată cîștigătorii la **juniori: finn — Adrian Arendt** 31 p; **snipe — Tudor Manu + Adina Manu** 32,5 p; **F.D. — G. Gîță + L. Dragomir** 11,7 p. Toate clasele de juniori au revenit reprezentanților asociației Electrica I.D.E.B.

CÎT O VICTORIE

Sîntem obișnuiți să urmărim din sport, mai ales latura lui spectaculară: driblingul subtil al fotbalistului spre poarta adversă, pumnul boxerului zvîcnind într-un uper-cut decisiv, fuleul lung al atletului în întrecerea cu secundele.

Sîntem obișnuiți să parcurgem într-un ziar sau într-o rubrică de specialitate, în primul rînd, rezultatele eforturilor unui sportiv, ale unei echipe.

Vorbim cu plăcere despre marile succese care au îmbogățit panoplia sportului nostru, cu osebire, în acest din urmă pătrar de veac al istoriei noastre.

Este, la urma urmei, firesc să se întîmple așa, căci toate acestea se înscriu pe fața vizibilă, de largă notorietate publică, a sportului. Dar această activitate are și o fațetă, în general, mai puțin cunoscută marelui public. Ea constituie, de fapt, în mare parte, infrastructura performanțelor și a victoriilor aclamate în fața microfoanelor și în paginile ziarelor. Este activitatea cercetătorilor, a antrenorilor, într-un cuvînt, a specialiștilor noștri. Iar printre ei sînt mulți cei ce se bucură de o înaltă prețuire și stimă nu numai în cadrul mișcării noastre sportive, dar și dincolo de hotarele țării.

Două scrisori (care se adaugă multor altora) sosite, în ultima vreme, la Consiliul Național pentru Educație Fizică și Sport atestă, în mod măgulitor, valoarea și implicit prestigiul specialiștilor noștri în cercurile sportive internaționale. Președintele federației de handbal din Danemarca își exprimă, în calde cuvinte, mulțumirea pentru fructuoasa participare la un curs de antrenori desfășurat la Copenhaga a actualului secretar al C.N.E.F.S., Ioan Kunst-Ghermănescu (care — nu cu prea mulți ani în urmă — și-a făurit, laborios și sobru, o bună faimă ca jucător și, apoi, ca antrenor).

În altă scrisoare, președintele clubului sportiv „La Torre" din orașul italian Reggio Emilia, mărturisește că datorită maestrului emerit al sportului Davila Plocon, care a activat vreme de doi ani la acest club, ca antrenor al echipei de volei, „am avut plăcerea să cunoaștem nu numai voleiul dv., dar și minunata dv. țară".

N-ar fi fost păcat ca aceste scrisori să devină piese de arhivă mai înainte de a fi trecut — într-un fel — prin fața ochilor cititorilor noștri? Pentru că fiecare din ele face, aproape, cît o victorie pe stadion. Și sînt victorii care onorează sportul nostru.

Ion F. BACIU

Din nou polo la ștrandul Tineretului:

ROMÂNIA — SPANIA,

UN ATRACTIV TEST AL JUNIORILOR

A doua zi după sosirea lor în Capitală, poloiștii reprezentativei de juniori a Spaniei au și efectuat un antrenament în bazinul de la ștrandul Tineretului, unde se vor desfășura cele două meciuri dintre formația oaspete și selecționata României. Pentru întrecerile de la București, federația iberică a deplasat cel mai bun lot la ora actuală, din care fac parte (în ciuda vîrstei lor fragede) și trei componenți ai echipei de seniori: *Juan Jane* (16 ani), *Juan Rubio* (17 ani) și *Augustin Codera* (19 ani). Poloiștii spanioli vin cu o carte de vizită bună. În luna aprilie, ei au luat parte — în Berlinul occidental — la un mare turneu internațional rezervat juniorilor, înregistrînd următoarele rezultate: 5—0 cu Iugoslavia, 9—6 cu Italia, 12—8 cu Olanda, 12—2 cu Franța, 3—4 cu R.F. a Germaniei. Lotul oaspeților, pregătit de *Andres Zolyomy*, este alcătuit din: *Augustin Codera, Juan Rubio, Francisco Cardellach, Salvador Franch, Juan Jane, Juan Sans, Juan Escartin, Vicente Sire, Alfonso Canovas, Jose Ruiz, Poncio Pingevall.*

Selecționata română s-a antrenat sub supravegherea lui *Paul Niculescu* și *Constantin Vasiliu* și se va prezenta în următoarea componență: *Florin Slăvei, Șerban Huber, Bogdan Bartolomeu, Florin Teodor, Alexandru Munteanu, Claudiu Rusu, Ion Pop, Iuliu Olah, Dinu Popescu, Ion Slăvei, Dan Frîncu, Dan Rotariu și Ion Pascu.*

Cele două dispute vor avea loc la ștrandul Tineretului, vineri și sîmbătă, în ambele zile de la ora 19.

PE SNAGOV, DIN NOU FREAMĂTUL MARILOR ÎNTRECERI

● AZI ÎNCEP CAMPIONATELE NAȚIONALE DE CAIAC-CANOE
● MÎINE — 18 FINALE!

Astăzi, Snagovul va cunoaște din nou freamătul marilor întreceri. De la „Baza veche", din dreptul „Complexului", de pe pontoanele din fața taberelor nautice ridicate pe malul lacului, zeci de sportivi și sportive vor lansa la apă suplele lor ambarcații pentru a se îndrepta către startul EDIȚIEI 1969 A CAMPIONATELOR NAȚIONALE DE CAIAC-CANOE REZERVATE SENIORILOR.

Întreaga zi va fi consacrată disputelor din cadrul seriilor eliminatorii. Lucru firesc, dacă avem în vedere numărul competitorilor care întrece cifra de 300. Sînt finaliștii etapelor premergătoare acestor campionate — cei mai buni caiaciști și canoiști de pe malul Dunării, de pe Bega, Mureș, Văliug etc. Așadar, alături de Sciotnic și Covaliov, vor asalta titlurile puse în joc și reprezentanții padelei și pagaei din Reșița, Timișoara, Galați, Arad, Hunedoara, Brăila, Tg. Mureș ș.a.

Iată și programul primei zile de întreceri: dimineața, serii eliminatorii în probele de K 1 (b) 1 000 m, K 2 (b) 1 000 m, K 4 (b) 1 000 m, C 1 — 1 000 m și C 2 — 1 000 m. După-amiază, serii eliminatorii în cursele de viteză (500 m): K 1 (b), K 2 (b), C 1, C 2, K 1 (f), K 2 (f), K 4 (f) și ștafeta 4x500 m. Finalele sînt programate vineri, atît dimineața (fondul) cît și după amiază (500 și 1 000 m).

ÎN AJUNUL UNEI MARI FINALE

ROMÂNIA ȘI U.R.S.S.,

două dintre cele opt echipe care asaltează „Cupa Davis" 1969

O zi ne mai desparte de un eveniment așteptat cu legitim interes de toți iubitorii sportului din țara noastră. Pentru prima oară, reprezentativa de tenis a României dispută finalele zonei europene, o întrecere pentru supremația continentală a sportului alb. De mîine după amiază, terenul central de la Progresul va fi scena uneia dintre cele mai pasionante întîlniri de tenis găzduite vreodată de capitala noastră: România—U.R.S.S.

De la începutul acestei săptămîni componenții celor două echipe fac asidue pregătiri la locul disputei. Ieri, pe zgura roșie a evoluat în cîteva secvențe de joc și maestrul emerit al sportului Ion Țiriac, care își menajase pînă acum un ușor traumatism la piciorul sting. Ceilalți trei echipieri — Ilie Năstase, Petre Mărmureanu și Sever Dron — au fost și ei prezenți la antrenamentele programate de două ori în fiecare zi. Pe aceleași terenuri, dar la alte ore, oaspeții noștri și-au făcut încălzirea zilnică. Aleksandr Metreveli,

Pentru această întîlnire sînt valabile legitimațiile roșii și albastre în piele, și roșii de ziariști.

Tomas Lejus, Serghei Lihaciov și Vladimir Korotkov se arată din ce în ce mai bine acomodați cu condițiile de joc.

Se întîlnesc două echipe în mare formă, de valori apropiate, cu vedete de prim rang în formație. Este o garanție în plus pentru un spectacol

C. COMARNISCHI
Radu VOIA

(Continuare în pag. a 4-a)

Definitivarea programului de joc pe parcursul celor trei zile (vineri, sîmbătă și duminică) ale întîlnirii România—U.R.S.S. va avea loc astă-seară, în cadrul ședinței tehnice a căpitanilor celor două echipe.

Meciurile celor trei zile vor fi televizate.

De la stînga la dreapta: Metreveli, Lihaciov, Lejus și Korotkov (U.R.S.S.) sus; Țiriac, Mărmureanu, Dron și Năstase (România) jos.

Văzuți de AL. CLENCIU

ÎNCEPÎND DE ASTĂ-SEARĂ:

PATRU ECHIPE ÎȘI DISPUTĂ „MĂNUȘA LITORALULUI"

CONSTANȚA 16 (prin telefon). — Marți seara, selecționatele de box-tineret ale Republicii Democrate Germane, Cubei și Republicii Socialiste România au sosit la Constanța. După cum se știe, la întrecerile dotate cu „Mănușa litoralului" va participa și formația constănțeană Farul, ale cărei pregătiri s-au încheiat.

Miercuri, în orașul de pe malul mării a fost o zi splendidă. Cu toate acestea, organizatorii n-au revenit asupra hotărîrii de a disputa turneul în Sala Sporturilor, de teamă ca vremea capricioasă din ultimele zile să nu le joace vreo festă. Așa că, meciurile vor avea loc în sală joi, vineri și duminică, de la ora 20. Miercuri, participanții la turneu au făcut un tur al litoralului, cu autocarul, oprindu-se în stațiunile Mamaia, Eforie și Mangalia. Joi dimineață, boxerii celor patru formații vor face vizita medicală, apoi va avea loc tragerea la sorți și ședința tehnică, prilej cu care vor fi puse la punct ultimele amănunte organizatorice.

Meciurile vor fi conduse și judecate numai de arbitri constănțeni (A. Rișat, C. Paraschivescu, Gh. Sibana, C. Tudose și C. Dobrotă) care și-au dovedit de nenumărate ori competența și obiectivitatea.

CORNEL POPA — coresp. principal

MAREA RETORTĂ A ENTUZIASMULUI

(Urmare din pag. 1)

I-am străbătut recent halele și aleile, am notat pretutindeni în caietul de însemnări prezența noului, a modernului, am remarcat hărnicia și devotamentul oamenilor. Poate mai mult ca oricînd străduințele lor se dezvăluie în aceste zile vizitatorului cu manifestă intensitate... Muncitorii, tehnicienii și inginerii și-au propus să întîmpine cel de al X-lea Congres al Partidului și aniversarea a 25 de ani de la eliberarea patriei cu mari realizări peste angajamentul inițial.

Pe alei, ca un memento, sînt panouri înalte pe care sînt trecute obiectivele suplimentare ale colectivului: depășiri de milioane de lei ale producției, economii de metal exprimate în milioane, 2 locomotive de 1250 c.p., 4 motoare de 350 c.p., 3 vagoane siderurgice etc. etc.

„Dar oamenii noștri lucrează cu rîvnă — ne spunea însoțitorul nostru, instructorul sportiv Titi Dumitrescu — *pentru depășirea și a acestor cifre. Acum, la un sfert de veac de existență socialistă, constructorii de mașini din uzina cu numele Eliberării, țin să sărbătorească evenimentul, „spulberînd" orice angajament mai nou sau mai vechi"...*

Neîndoios, oamenii muncii de la „23 August" vor avea, în ziua marii sărbători, motive de mîndrie și cu succesele pe tărîm sportiv, alături de cele în producție. Clubul „Metalul" s-a impus din ce în ce mai pregnant în constelația celor mai bune unități din țară în ceea ce privește performanța. Două titluri și recorduri olimpice obținute de pistolarul Șt. Petrescu (Melbourne) și aruncătoarea de disc Lia Manoliu (Mexic), numeroase titluri de campioni continentali la tir, canotaj, atletism, 15 cîștigători ai întrecerilor balcanice și încă pe-atîția clasați pe locurile 2 și 3; 150 de campioni ai țării, peste 200 de recorduri naționale... Clubul și-a sporit an de an secțiile de performanță ajungînd acum la 8, dintre care atletismul, moto, boxul și fotbalul au obținut rezultate onorabile în competițiile naționale. Făuritorii mașinilor și agregatelor apreciate în țară și peste hotare se mîndresc cu reprezentanții cei mai străluciți ai sportului metalurgist: *Lia Manoliu, Șerban Ciochină, Mariana Goth, Cecilia Berna, Petre Lupan, Horst Stumpf, Ion Hodoșan, Petre Cîmpeanu, C. Ștefan, V. Prodan, Ad. Moraru, C. Dovids, E. Seiler, I. Cucu, Gh. Marinescu, I. Anghel, Șt. Georgescu, M. Pantelimon, I. Naom*, cu toți cei care au îmbogățit vitrinele clubului cu medalii, cupe și distincții, sau care își anunță intenția de a le adăuga altele.

La rememorarea succeselor sportive nu vor fi uitate cu siguranță numele celor ce au călăuzit pașii tinerilor sportivi spre treptele cele mai înalte ale podiumului în întîlnirile interne și internaționale: antrenorii Dinu Cristea, Silviu Dumitrescu, Ion Stoianovici, Vasile Mavrodin și alții.

Dar, pentru metalurgiști sportul nu înseamnă numai urmărirea virtuozilor, ci și un agreabil prieten în orele de răgaz. Cei peste 6 000 de membri ai clubului sînt integrați în activitatea competițională, pe care instructori inimoși o întrețin permanent în secțiile de producție. Zeci de concursuri, cupe, crosuri, duminici cultural-sportive, excursii etc. fac ca bazele sportive de la Herăstrău și Pantelimon să aibă aproape zilnic oaspeți din uzină.

În cinstea Congresului al X-lea al Partidului și a zilei de 23 August, tinerii uzinei vor organiza întreceri de fotbal, volei, tenis de masă, șah, haltere, vor participa în număr mare la Crosul Eliberării, la excursii în diverse stațiuni și locuri pitorești. Totul va culmina cu un grandios festival cultural-sportiv, în ziua de 24 august.

Dorința practicării susținute a sporturilor preferate de către cercuri tot mai largi de tineri și-a găsit un larg ecou la conducerea uzinei. Bazele sportive și-au sporit dimensiunile. În afara cunoscutelor amenajări de la Herăstrău (terenuri de tenis de cîmp, volei, baschet, parc de ambarcații pentru canotaj, popicărie cu 2 piste, sală de tenis de masă), complexul Pantelimon, parțial dat în folosință, va eclipsa probabil în curînd marile stadioane bucureștene. Fotbalul, atletismul (în sală și afară), handbalul, voleiul, tenisul de cîmp, motociclismul, înotul, canotajul, boxul și activitățile distractiv-recreative își vor găsi alci spațiul ideal de manifestare. Iar numărul viitorilor campioni naționali, al cîștigătorilor în competițiile internaționale, provenind de la clubul metalurgiștilor, va crește și el, cu siguranță.

PATRULATERUL INOVATORILOR

(Urmare din pag. 1)

rile de față uzate la lăcașul rulmenților, ceea ce impunea înlocuirea lor. Cum din magazie se întîmpla să lipsească piesele de schimb, termenul de redare în funcțiune a autocamioanelor se prelungea foarte mult, se înregistrau pagube considerabile.

Voleibalistul Mîndoiu a realizat un dispozitiv prin care se recondiționează piesele menționate.

Rezultatul: economii în valoare de zeci de mii de lei!

★

Fostul strungar (actualmente tehnician la serviciul de invenții și raționalizări) al Uzinei „1 Mai" Ploiești, CONSTANTIN TUDOR, este un redutabil șahist. A fost campion al orașului, joacă în formația echipei Petrolul.

Dar, imaginația și inventivitatea să se manifestă prodigios nu numai pe tabla cu pătrate albe și negre. El este autorul a nu mai puțin de cinci inovații, ultima dintre ele, **„Modificarea constructivă a suportului cu role pentru roata de rezervă a remorcii basculante «2 P.T.S.—4»"**, fiind evaluată — prin economiile aduse — la 240 000 lei.

★

Tot la Uzinele „1 Mai" — o veche cunoștință de pe pistele de atletism: fostul campion la 3 000 metri obstacole, IOAN DĂNDĂRĂU. Azi lucrează ca tehnician la serviciul protecția muncii.

Împreună cu ing. Nicolae Angelescu (o coincidență — și el un pasionat sportiv) Ioan Dăndărău a lucrat la crearea unui dispozitiv pentru oprirea automată a ferăstraielor. Eficiența dispozitivului: accidentele sînt, practic, excluse!

★

„Patrulaterul" îl încheie DUMITRU CALAVIE, maistru la secția I mecanică a marii uzine, luptător de categoria I. Recent, lucrarea sa **„Modificarea constructivă la reperul stropitor al pompei de noroi a instalației de foraj «F—200»"** a fost omologată, avînd o eficiență economică de 20 800 lei.

★

Într-adevăr, ce puțin îi cunoaștem, uneori, pe sportivi!

TELEcronica

Corespondență cu cei indignați

Să lăsăm în pace studioul căci și el ne lasă în pace, cu o consecvență admirabilă. Și duminica trecută am dormit frumos, așa cum se doarme cînd plouă; sadic, mă gîndeam că se va găsi vreo retrospectivă sportivă, vreun film cu sport, filozofie și fotografie bibilită, ceva cu care telesportul să nu ne lase în pace. Studioul n-a fost sadic — încă o dată merci. Nu ne rămîne să discutăm decît noi în de noi. Fiindcă-i vorba de sadism, aleg din corespondența către Belphegor scrisorile care nu-l iartă (deși o enormă vanitate, cum nu găsești decît una la un miliard de oameni, mă îndeamnă odios să citez cea mai flatantă opinie dintre cele transmise prin scris: „...îmi place cum scrii, ai ceva personal așa à la Dumitrache sau Baratky cînd a marcat golul acela de la 25 de metri lui Lăpușneanu în meciul Crișana—Venus terminat cu 1—0..." — W. Welther, str. Lînăriei 90, București. Mărturisesc că mă simt mic, mărunt și fericit).

Sînt vreo cîteva care vestesc moartea lui Belphegor — ceea ce e cu totul normal, dacă te gîndești la lupta susținută pe care o ducem cu toții împotriva a tot ce-l mistic, fantomatic și ireal. Respectivii tovarăși sînt indignați de disprețul meu față de judo: „Belphegor a apărut din praful de secole al muzeelor, iar judo-ul este actual, modern. Va rezista Belphegor iureșului creat de entuziasmul tineretului? Nu cred. Va muri. Păcat de el!" (nesemnat). Nu, scumpi prieteni, eu nu voi muri fiindcă eu învăț judo-ul, cu tot entuziasmul necesar. Învăț judo-ul — dar în afara televiziunii care nu știe să transmită această minunată disciplină sportivă, deși de atîtea ori i-ar fi și ei necesară...

Mai interesante sînt scrisorile indignate (repede vine sub condei cuvîntul acesta: „indignare") de felul cum i-am luat apărarea acelui confrate care a avut blestemata idee să prezică pierderea campionatului de către U.T.A. După cum se știe, ziaristului nefericit i s-a oferit un creion de zahăr spre îngurgitare. Am scris negru pe alb că ironia avea haz și era cu totul îndreptățită, dar atrăgeam atenția că ironizatul va avea drept la replică în cazul cînd U.T.A. „nu va face față..."! „M-au indignat «sfaturile» dv., care sub formă voalată invită la cumințenie, la renunțarea dreptului la replică, chiar dacă această replică se adresează unui ziarist..." (Eugen Vărșăi — strada Cuza Vodă 23, Bacău). „Ce înseamnă «a nu face față»? Scor mare nefavorabil. După cîte îmi aduc aminte, Dinamo București a fost învinsă de o echipă bulgară, într-o competiție europeană, la nu știu cît la zero, și nu s-a făcut gaură în covrig! Anul trecut, Steaua cu Spartak Trnava... Eliminare din primul tur? Oare ar fi prima echipă românească în această situație? Atunci, mai rău decît așa, se poate?... Mă mir că ați luat apărarea culvă care, la prima aparență, nu merită acest lucru. Aveți o autoritate cîștigată pe care, consider eu, nu puteți s-o cheltuiți cu oricine..." (Alexandru Ghederim — bd. 1 Mai 148, București). Vă mulțumesc, dar: 1) am dorit și m-am bucurat sincer prin scris că U.T.A. a luat campionatul; 2) Am fost primul care am scris că brutalitatea cu care confratele prezicea eșecul U.T.-ei îmi displace; 3) am scris că ironia suporterilor arădeni era justificată; 4) nu am scris niciodată să nu i se trimită un creion spre înghițire celui care își lua angajamentul să înghită un creion dacă... 5) nu am scris niciodată ca suporterii să nu replice democratic ziariștilor; 6) nu am luat apărarea unui om care „înjură" echipa campioană, ci afirmam dreptul democratic ca un om, după ce suportă ironii justificate și își mănîncă condeiul, să aibă drept la replică dacă viața-l va justifica; 7) nu vreau ca viața să-l justifice pe ziaristul antiutist; 8) nu vreau cu nici un chip, chiar șantajat de exemplele altor echipe românești, ca noi toți împreună cu ziaristul respectiv s-o vedem pe U.T.A. eliminată din primul tur; 9) între punctele 1, 2, 3, 4, 5, 6, 7, nu e nici o incompatibilitate, decît dacă nu știm dialectică...

BELPHEGOR

Criteriul ziarului „SPORTUL"

Ciclismul — o reală pasiune a școlarilor!

(Urmare din pag. 1)

în ciclism! Nu este vorba de maestrul Gabriel, ci de fiul său Cătălin, care a luat ieri după-amiază primul start în sportul care l-a făcut celebru pe tatăl său. Și alți fii de cicliști (George — băiatul lui Traian Constantin, Mihai — fiul lui Ștefan Petrescu) au spus tot cu prilejul Criteriului ziarului „Sportul" bun găsit ciclismului. Un băiețaș fermecător, Cătălin Drăguș, în vîrstă de 4 ani, n-a mai luat startul. La turul de recunoaștere a traseului, văzîndu-se întrecut de ceilalți participanți, s-a pornit pe plîns și n-a mai fost chip să fie înduplecat să plece în cursă. Noaptea a visat — cu siguranță — că a cîștigat prima cursă și poate că visul va deveni realitate într-un concurs viitor, atunci cînd Cătălin va mai crește puțin și va înțelege că totul este să ai voință.

După amiaza petrecută ieri pe bd. Leontin Sălăjan a fost reconfortantă. Ciclismul românesc are adînci rădăcini. Este și părerea președintelui federației de specialitate, tov. Octavian Tuhai, care — onorînd competiția cu prezența sa — a fost profund impresionat de popularitatea pe care sportul cu pedale o are în rîndurile copiilor.

Primii trei clasați, care s-au calificat în semifinalele de vineri după-amiază: **categoria pînă la 7 ani** (600 m): — **seria I** — 1. Cătălin Moiceanu, 2. Daniel Tugurlan, 3. Eugen Micu; **seria a II-a**: 1. Gigi Buruleanu, 2. Liviu Valcan, 3. Mircea Prună; **categoria 8—10 ani** (1,6 km): **seria I** — 1. Florin Buimovici (Șc. gen. 49), 2. Marian Duțu (Șc. gen. 16), 3. Paul Dan Stănescu (Șc. gen. 200); **seria a II-a**: 1. Marian Costin (Șc. gen. 70), 2. Valentin Leatu (Șc. gen. 154), 3. Andi Dobrescu (Șc. gen. 16); **categoria 11—14 ani** (2,4 km): **seria I** — 1. Dorin R. Bogdan (Șc. gen. 21); 2. Valeriu Voroneanu (Șc. gen. 76); 3. Florin Duțu (Șc. gen. 16); **seria a II-a**: 1. Florentin Teodorescu (Șc. gen. 46), 2. Emil Popescu (Șc. gen. 200), 3. Sorin Popa (Șc. gen. 16); **seria a III-a**: 1. Mircea I. Mutu (Șc. gen. 39), 2. Gheorghe Gheorghiu (Șc. gen. 200), 3. Tudorel Vasile (Șc. gen. 200); **seria a IV-a**: 1. Fănel Luică (Șc. gen. 16), 2. Florin Buzătu (Șc. gen. 146), 3. Mircea Mîndruță (Șc. gen. 16); **seria a V-a**: 1. Lucian Andreescu (Șc. gen. 16), 2. Stelian Alexiu (Șc. gen. 86), 3. Gheorghe Anghel (Șc. gen. 75); **seria a VI-a**: 1. Ion Martin (Șc. gen. 75), 2. George Traian Constantin (Lic. Emil Racoviță), 3. Ștefan Popescu (Șc. gen. 36); **seria a VII-a**: 1. Doru Minca (Șc. gen. 100), 2. Lucian Neacșu (Șc. gen. 196), 3. Mihai Trandafir (Șc. gen. 99); **categoria 15—16 ani** (4,0 km): **seria I** — 1. Mihai Popa Oprea (Șc. gen. 16), 2. Vasile Dinu (Șc. gen. 124), 3. Ioan Dumitru Fanea (Șc. gen. 200); **seria a II-a**: 1. Mihai Petrescu (Lic. 37), 2. Marin Pisăru (Șc. prof. „23 August"), 3. Ștefan Popescu (Șc. prof. UMEB); **seria a III-a**: 1. Adrian Florea (Șc. gen. 164), 2. Nichita Badea (Șc. gen. 36), 3. Mihai Popescu (Șc. gen. 200).

Au luat parte la a doua etapă de calificare pentru semifinale, pe circuitul din bd. Leontin Sălăjan 171 de concurenți (repartizați astfel pe categorii: 11—24—94—42) din 41 de unități de învățămînt. În frunte s-a situat Școala generală nr. 200 cu 21 de concurenți!

RICHARD — INIMĂ DE CICLIST

(Urmare din pag. 1)

curat corect (n-a plîns, n-a încurcat traseul), alături de adversari de vîrstă aproape dublă. La sfîrșit, cînd tatăl său, Ion Barbu, fostul campion național la 50 de km marș și „tricolor" la Olimpiada de la Melbourne, l-a dojenit în glumă, întrebîndu-l de ce n-a sprintat la sfîrșit, așa cum îl povățuise, acest „Richard inimă de ciclist" i-a răspuns serios, deși peltic: „Aș fi vrut, dar îmi amorțiseră piciorușele". Îl vom mai numi și pe Mihai Iorgulescu, de 15 ani, care în cursa de luni ratase calificarea, deoarece, ne spunea el, nu sprințase la timp. Și a mai adăugat că a zbughit-o spre locul cursei, imediat ce a urmărit lansarea navei Apollo 11. Teodosiu Flavius, tatăl unui băiețel drăguț, dar încă știrb (Tiberiu Flavius) își făcea oarecum reproșuri că și-a adus băiețelului fără ca bicicleta să-i fie pusă la punct. Se consola totuși cu faptul că Tiberiu va alerga și în semifinale, iar, pînă atunci, tăticul va avea timp să-i regleze bicicleta, adică mijlocul său de exprimare. Suita observațiilor noastre ar putea să mai continue cu încă foarte multe secvențe amuzante. Ea va fi reluată însă cu ocazia semifinalelor...

Categoria pînă la 7 ani (600 m): **bicicletă sfert**: 1. Cristian Gațu, 2. Liviu Cristian Zinca, 3. Tiberiu Teodosiu Flavius; **biciclete 1/2**: 1. Dorin Scarlat, 2. Dorin Constantin Ciurușniuc, 3. Cristian Stanghe; **categoria 8—10 ani** (1,6 km): 1. Nicolae Bunea (Șc. gen. 103), 2. Victor Demel (Șc. gen. 40), 3. Liviu Borulescu (Șc. gen. 2, P. Neamț); **categoria 11—14 ani** (2,4 km), **seria I**: 1. Gh. Dumitrescu (Șc. gen. 15), 2. Marin Popa (Șc. gen. 196), 3. George Dobre (Șc. gen. 6); **seria a II-a**: 1. Victor Oprescu (Șc. gen. 2), 2. Eugen Ionescu (Șc. gen. 198), 3. Alex. Marița (Șc. gen. 175); **seria a III-a**: 1. Octavian Vasilescu (Liceul nr. 4), 2. Mihai Cizer (Șc. gen. 175), 3. Marian Manea (Șc. gen. 107); **categoria 15—16 ani** (4 km), **seria I**: 1. Eugen Iencec (Liceul B. Balint), 2. Gh. Matei (Șc. prof. Electromagnetica), 3. Mihai Iorgulescu (Șc. gen. 171); **seria a II-a**: 1. Adrian Nicolae (Șc. gen. 175), 2. Lucian Ene (Liceul I. Neculce), 3. Valentin Cruceru (Șc. gen. 170).

La a doua etapă de pe circuitul Cîmpina au luat parte 94 de concurenți (repartizați astfel pe categorii: 11—4—46—33), din 46 unități de învățămînt. În frunte s-a situat Școala generală 175, urmată de Liceul Ion Neculce și de Școala generală 171.

La startul preșcolarilor, figuri extrem de serioase. În planul secund, rubedenii. În prim plan „Richard inimă de ciclist", în vîrstă de 3 ani și 10 luni.

BILANȚ MODEST

Prea puține — spre regretul nostru — sînt aspectele pozitive ale recentului campionat național rezervat seniorilor. Ne așteptam ca orașul Cluj, care a fost de atîtea ori o gazdă ospitalieră a halterofililor, să dovedească din nou acest lucru, dar, de data aceasta, organizatorii nu au mai fost la înălțime. Sala Clujeana a fost necorespunzătoare pentru un concurs de amploare (sala de încălzire, vestiarele, spațiul rezervat locului de întreceri etc.) iar cele două podiumuri pe care au evoluat concurenții au constituit pur și simplu piedici în obținerea unor performanțe de valoare (ele au fost denivelate, cu crăpături, fiind făcute, de altfel, dintr-un material de proastă calitate). Dacă la aceste lipsuri ale organizatorilor se adaugă faptul că în cele trei zile de concurs spectatorii au putut fi numărați pe degete (distanța mare din oraș sau proasta popularizare?), ne punem în mod firesc întrebarea de ce au acceptat forurile sportive din localitate să găzduiască finala campionatului? Instituția din timp, federația de specialitate ar fi putut să schimbe locul de desfășurare a acestor campionate.

An / Categoria	1966	1967	1968	1969
muscă 52 kg	—	—	—	I HORTOPAN 287,5
cocoș 56 kg	Z. FIAT 320	Z. FIAT 322,5	Z. FIAT 330	Z. FIAT 320
pană 60 kg	A. TOMA 330	V. RUSU 315	V. RUSU 330	V. RUSU 342,5
ușoară 67,5 kg	F. BALAȘ 360	D. NICULESCU 360	D. NICULESCU 352,5	D. NICULESCU 340
semimijlocie 75 kg	O. CRISTESCU 367,5	F. BALAȘ 415	F. BALAȘ 390	F. BALAȘ 400
mijlocie 82 kg	M. CRISTEA 407,5	M. CRISTEA 415	M. CRISTEA 422,5	ȘT. PINTILIE 412,5
semigrea 90 kg	GH. TELEMAN 410	GH. TELEMAN 415	GH. TELEMAN 437,5	GH. TELEMAN 430
grea 110 kg	—	—	—	SP. HERGHELEGIU 435
supergrea +110 kg	GH. MINCU 440	GH. MINCU 467,5	GH. MINCU 467,5	GH. MINCU 472,5

Iată bilanțul cifric (de loc îmbucurător) al campionilor naționali din ultimii ani!

Analizînd campionatul sub aspectul performanțelor, concluziile nu pot fi favorabile. Doar trei recorduri republicane, și acestea la categoriile nou înființate, au fost consemnate pe foile de arbitraj! Foarte puțin față de așteptări. Să acceptăm părerea antrenorilor care susțin că un sportiv nu poate obține la fiecare concurs un record? Referindu-ne însă la sportivii fruntași, respectiv la campionii țării, constatăm chiar un regres al unora dintre ei. Tabelul alăturat (vezi Z. Fiat, F. Balaș ș.a.) este edificator în această direcție. Cauzele acestor stări de lucruri vor trebui profund analizate de colegiul de antrenori, de federația de specialitate. Un lucru de discutat ar fi slaba muncă de pregătire a sportivilor dusă în cluburi și asociații. (Între primul clasat la fiecare categorie și următorii există un decalaj valoric de-a dreptul alarmant, cifrat la diferențe de zeci de kilograme!). Antrenorii unor juniori cu perspective reclamă lipsa totală de sprijin din partea federației de specialitate și a clubului sau a asociației din care fac parte. Victor Rusu, campionul țării la pană, ne spunea că alimentația sa este deficitară în privința componentelor ei (proteine, citrice etc.). Acesta este desigur un aspect, dar mai există și altele, foarte importante, legate de metodica de antrenament, despre care antrenorii sînt cei mai în măsură să-și spună cuvîntul.

O comportare nesatisfăcătoare au avut tocmai acei sportivi de la care am așteptat cel mai mult: Z. Fiat și F. Balaș. Primul a fost la un pas de înfrîngere, pierzînd în fața tînărului Parnavelas atît la „aruncat" cît și la „smuls". (Mai bine condus de antrenor la împins, Parnavelas ajungea în posesia titlului!).

Despre F. Balaș, antrenorii săi ne-au spus că participă la o categorie superioară (semimijlocie) pentru a nu face eforturi de slăbire. Am acceptat această soluție (deși credem că ar fi cu mult mai bine ca F. Balaș să-și păstreze o greutate constantă în jur de 67 kg) în speranța că la semimijlocie va obține un nou record. Iată însă că el nu a reușit să realizeze nici măcar performanța pe care o deține la o categorie inferioară!

Aceste observații trebuie să dea de gîndit nu numai sportivilor ci și antrenorilor, cu atît mai mult cu cît ne aflăm în preajma unor importante concursuri internaționale.

Ion OCHSENFELD

ȘAH pentru TOȚI

ÎNSEMNĂRI PE MARGINEA UNUI MECI PIERDUT

Inițiativa Federației Române de Șah de a introduce în calendarul competițional și cîteva întîlniri cu adversari vădit superiori, cu scopul de a mări potențialul de luptă al reprezentativei noastre, obligînd-o să facă față unei solicitări maxime, s-a dovedit foarte inspirată și, cel puțin pînă acum, a dat rezultatele dorite. Într-adevăr, atît meciul cu echipa masculină a Iugoslaviei din primăvara acestui an, cît și recenta întîlnire pe echipe mixte între reprezentativele orașelor București și Moscova, au arătat că posibilitățile reale ale jucătorilor noștri fruntași nu pot fi verificate cu adevărat decît în compania unor adversari de valoare, cărora pentru a le face față este necesar un efort maxim.

Echipele noastre au pierdut aceste două întîlniri, dar rezultatele obținute (8—12 cu Iugoslavia și 8½-11½ cu Moscova) au depășit așteptările multora și pot fi considerate pe deplin satisfăcătoare atît din punct de vedere sportiv, cît mai ales din punctul de vedere al scopului urmărit de noi.

Recentul meci de la Moscova, în special, a arătat că echipa noastră mixtă are o certă valoare și că, înlăturînd timorarea cauzată de numele și faima adversarilor, ar fi putut obține un rezultat și mai bun. Întrecerea a fost foarte strînsă (5:5 în primul tur) și plină de învățăminte pentru noi. În primul rînd — și lucrul acesta îl considerăm de o deosebită importanță — meciul de la Moscova a scos în evidență însemnătatea spiritului de luptă care trebuie să domine acest gen de meciuri amicale. Un exemplu foarte frumos a dat fostul campion mondial Vasili Smislov, care a refuzat propunerea de remiză puțin prematură a lui Gheorghiu și, cu negrul, a jucat cu multă ambiție la cîștig într-o poziție în care avantajul său era minimal. Acest spirit s-a manifestat în majoritatea partidelor. Drimer și Hasin s-au luptat în două partide complicate, pînă la epuizarea totală a... muniților. Intențiile agresive ale jucătorului nostru s-au manifestat chiar din deschidere, el alegînd o variantă „condamnată" de teorie din gambitul Budapesta: **1d4 Cf6 2.c4 e5 3.d:e5 Cg4 4.Nf4 g5!?** Condamnată sau nu, mutarea l-a pus pe gînduri pe Hasin. După **5.Ng3 Cc6 6.Cf3 Ng7 7.Cc3 Cg:e5 8.C:e5 N:e5 9.N:e5 C:e5** maestrul sovietic a încercat să tragă folos din relativa slăbire a poziției regelui advers, dar în complicațiile care au urmat resursele negrului s-au dovedit suficiente: **10.Dd4 d6 11.c5 0—0 12. 0—0—0 Ne6 13.h4 g:h4!** (După partidă, maestrul Hasin a declarat că nu se așteptase la această mutare) **14.f4 Cg6 15.Ce4 f5 16.Cg5 N:a2 17.e3 De7 18.Nc4+ N:c4 19.D:c4+ Rh8 20.Dc3+ Rg8** și albul a trebuit să dea șah etern.

O partidă bună a cîștigat cu negrul Mititelu la tînărul Balașov, recent calificat în finala campionatului URSS. În poziția din diagramă, rezultată după mutările **1.d4 Cf6 2.c4 e6 3.Cc3 Nb4 4.Cf3 c5 5.d5 N:c3+ 6.b:c3 d6 7.e3 e5 8.Dc2 De7 9.Ne2 0—0 10.Cd2** (Vezi diagrama) el a jucat foarte bine

10...e4! Bălașov a încercat să înlăture acest avantpost supărător pe cale combinativă, dar după **11.g4!? N:g4 12.N:g4 C:g4 13.D:e4 Ce5** s-a dovedit că poziția dominantă a calului la e5 asigură negrului avantajul. A urmat **14.Di5 Dh4! 15.Tg1 Cbd7 16.Dg5 D:g5 17. T:g5 Cb6 18.Tb1 f6** și, neputînd apăra pionul c4, Bălașov s-a decis să sacrifice calitatea prin **19.T:e5 f:e5 20.a4.** Încercările sale de a obține contrașanse au fost însă respinse și negrul și-a realizat cu o bună tehnică avantajul: **20...C:a4 21.Ce4 Tad8 22.T:b7 Tf7 23.T:f7 R:f7 24.Rd2 h6 25.Rd3 Re7 26.f4 e:f4 27.e:f4 Tf8 28.Cg3 Cb6 29.f5 Cd7 30.Nf4 g5 31.Nc1 Ce5+ 32.Re4 a5 33.Ch5 a4** și albul a cedat.

La cele 3 table feminine a fost obținut un rezultat de egalitate. Alexandra Nicolau a demonstrat încă o dată că este una dintre primele jucătoare din lume, remizînd ambele partide cu vicecampioana mondială Alla Kușnir, iar Elisabeta Polihroniade a cîștigat cu 1½:½ la Liudmila Belavenți, valorificînd într-un interesant final de turnuri, avantajul obținut în jocul de mijloc.

Juniorul nostru, Dan Zara, a fost, credem, superior adversarului său Makaricev, dar n-a concretizat această superioritate datorită unei prea mari prudențe în prima partidă, în care a acceptat remiza prin repetarea mutărilor, deși finalul prezenta mari perspective de cîștig.

În ansamblu, meciul de la Moscova a constituit un bun prilej de antrenament, de cunoaștere mai apropiată a stilului de joc al maeștrilor sovietici, de verificare a formei sportive, — mai ales în ce privește jucătoarele, care au în față, în toamna aceasta, campionatul mondial pe echipe. De asemenea, antrenorii prezenți au putut face observații asupra activității clubului central de șah din Moscova și asupra metodelor de pregătire a jucătorilor fruntași sau de perspectivă, observații care, fără îndoială, pot fi utile în pregătirea loturilor noastre.

În 5 minute!

Miniatura de mai jos, compusă de problemistul suedez Rune Asplund, pune pe dezlegători în situația de a căuta o amenințare de mat, care însă... nu există. Soluția se bazează pe așa numitul „zugzwang": după prima mutare a albului, negrul ar scăpa dacă n-ar fi obligat să mute la rîndul său! Mutînd, el își strică poziția de apărare și este făcut mat.

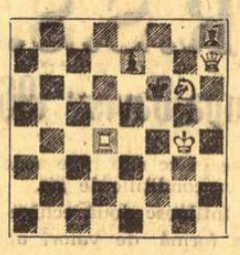

Albul începe și dă mat în 2 mutări

(Controlul poziției. Alb: Rg4, Dh7, Td4, Cg6. Negru: Rf6, Nh8, Pe7).

SOLUȚIA: Prin 1. Cg6—f4! albul nu amenință nimic. Dar negrul este obligat să mute. Dar toate mutările sale sînt proaste: 1... Re5 2. D:h8 mat; 1... e6 2. Ch5 Ng7 2. Df5 mat; 1... e5 2. Td6 mat.

Florin Gheorghiu contra telespectatorilor

O inițiativă interesantă a televiziunii a readus șahul, după o absență destul de îndelungată, pe micul ecran. De astădată este vorba despre o partidă pe care marele maestru Florin Gheorghiu o susține împotriva unei „coaliții" a telespectatorilor. Mecanismul de disputare este simplu: Florin Gheorghiu își anunță mutările în fiecare duminică dimineață, în jurul orei 10, iar „adversarii" săi trimit mutarea de răspuns în cursul săptămînii, pînă cel mai tîrziu vineri. Din sutele de mutări trimise de telespectatori se alege mutarea majoritară, la care duminica următoare marele maestru răspunde din nou. Pînă acum s-au efectuat numai două mutări... și jumătate: 1. e2—e4 e7—e5 2. f2—f4 e5:f4 3. Nf1—c4 și la mutare sînt telespectatorii. După cum vedeți, alegerea deschiderii, Gambitul regelui, promite o desfășurare interesantă acestei originale partide.

Rubrică redactată de Sergiu SAMARIAN

A APĂRUT
Nr. 7
al revistei
SPORT și TEHNICĂ
Din sumar:
— Traversarea aeriană a Atlanticului... ieri și azi!
— Construim autoturisme
— Sfatul specialistului auto: Reaprinderea
— Fișă de istorie aviatică: Nicolae Tăiasă
— Trasee alpine în Cheile Turzii
— Amplificator tranzistorizat de 40 de wați
— Concurs internațional de motocros la Tg. Jiu.
Revista publică de asemenea numeroase articole, reportaje, știri și noutăți din următoarele domenii tehnico-sportive: aviație, radioamatorism, turism — alpinism, tir, automobilism, motociclism, precum și pagini speciale pentru aero și navomodeliști.
32 pagini bogat ilustrate.

MINISTERUL TRANSPORTURILOR AUTO, NAVALE ȘI AERIENE
Direcția generală a aviației civile TAROM
Anunță că primește înscrieri la examenul de admitere pentru anul școlar 1969/1970 la:
Școala de piloți cu durata de 3 ani
Școala funcționează în provincie cu regim de internat, elevii avînd asigurate gratuit, masa, cazarea și echipamentul.
CONDIȚIILE DE ADMITERE LA EXAMEN SÎNT:
— Absolvent de liceu cu diplomă de bacalaureat.
— Vîrsta 18—23 ani împliniți pînă la 1 sept. 1969
— Stare perfectă a sănătății.
— Domiciliul stabil în București.
Examenul de admitere se ține între 15 aug. — 1 sept. 1969 din materia cuprinsă în programele școlare ale claselor IX—XII la matematică și fizică. Vizita medicală este eliminatorie.
Înscrierile se primesc zilnic pînă la data de 10 aug. 1969 între orele 13,00—15,30 la Serviciul personal TAROM, Aeroportul Băneasa, unde solicitanții vor prezenta:
— Cerere de înscriere tip.
— Certificatul de naștere (copie legalizată).
— Diploma de bacalaureat (în original, însoțită de o copie).
La absolvirea școlii, elevii piloți primesc și livretul militar. La terminarea școlii, absolvenții vor fi încadrați în întreprinderea de aviație civilă, cu sediul în București.

CUM NE STĂ ȘI NU NE STĂ BINE CA SPECTATORI

Capitala fotbalului românesc pentru cel puțin un an, Aradul, și-a primit biruitorii întorși de pe meleaguri clujene, într-o atmosferă solemnă. Ca în nopțile cu sînziene, oamenii orașului de pe Mureș, rămași într-o zi hotărîtoare acasă, să-și consume nervii în fața televizoarelor, au primit harnica echipă la intrarea în cetate, cu făclii aprinse. Caravana înnobilată de entuziasmul triumfului a parcurs centrul orașului bucurîndu-se sincer de o victorie fotbalistică de mare prestigiu.

Membrii echipei au răspuns la saluturi calmi și au cerut răgaz pentru odihnă. Mulțimea adunată i-a înțeles și pentru că îi iubea nespus a făcut ca orașul să doarmă o dată cu campionii. Pe deasupra tuturor manifestărilor firești de bucurie și a entuziasmului dezlănțuit, această înțelegere însemna cel mai mare și neprețuit semn al dragostei față de echipă.

Se spune adesea că atunci cînd ți-e drag cineva, iubirea nu are margini. În cunoscutul basm popular culeș și tipărit de Petre Ispirescu, „Prislea cel voinic și merele de aur", ni se înfățișează un caz de iubire fără margini. Prislea, rămas pe alte tărîmuri, salvează de la pieire puii unei păsări uriașe. Acestui mare bine ar fi urmat o manifestare crudă de recunoștință. Dacă puii nu ar fi ascuns pe Prislea, mama entuziasmată la maximum ar fi înghițit cu drag pe salvatorul puilor de la moarte.

Această parte a basmului îmi revine în minte ori de cîte ori asist la bătăioasele manifestări de iubire ale unor „suporteri" atunci cînd echipa favorită a învins. Dintotdeauna, în fotbal, entuziasmul s-a manifestat într-o desfășurare mai dezlănțuită din partea spectatorilor, decît cel întîlnit într-o altă împrejurare. Dar, desigur, margini trebuie să existe. Cine a asistat la sosirea echipei naționale după succesul de la Lausanne, a rămas profund descumpănit de primirea „tare" entuziasmată ce s-a făcut băieților atît de obosiți de emoția victoriei, de luptă și de drumuri. Cine a văzut lupta aprigă a jucătorilor stelești pentru a evita ciocnirea cu fanatismul iubitorilor săi după finala Cupei, s-a indignat adînc.

Unele apucături ale noastre ca spectatori, printre care sărirea gardurilor stadioanelor pentru a ne îmbrățișa cît mai tare componenții echipei favorite sînt mai de dată recentă. Și ele se înmulțesc. Fie că echipa națională învinge, fie că echipa favorită din Prisecani bate cu 3—0 pe cea din Codru de Jos, sărim într-un picior, ne dăm de-a dura pe gazoane și facem ferfeniță tricourile „băieților".

Și încă mai cred că cei care sar gardurile în incinta terenurilor nu sînt și cei mai aprigi susținători ai echipei, ci mai curînd nechemații stadioanelor. Că lucrurile stău așa, să ne permitem o comparație. Ce-ar zice spectatorii de fiecare săptămînă ai sălilor de teatru dacă ar observa cum la sfîrșitul spectacolelor cîțiva ce la balcoane s-ar repezi pe scenă la actorul îndrăgit și i-ar rupe veșmintele în chip de admirație?! Desigur, cu toții ar crede, pe drept, că cei care au pătruns pe scenă, prea plini de admirație, sînt niște nechemați, veniți întîmplător la spectacol, intrați în sală și așteptînd pînă ce trece ploaia de afară...

Admirația poate fi fără margini. Iubirea fierbinte, dragostea pentru echipa favorită pot să fie fără margini. Dar o margine trebuie să existe pînă la urmă: bunăcuviință, care este una dintre marginile noastre fundamental umane.

Tudor BARAN-DELAGORJ

fotbal

170 DE JUNIORI ÎN TABERELE DE PREGĂTIRE DE VARĂ!

În ziua de 18 iulie se va deschide prima tabără de vară avînd ca obiectiv pregătirea juniorilor talentați, depistați în toate județele țării. Aflînd că numărul juniorilor care vor fi convocați la asemenea tabere se ridică la 170, ne dăm seama de proporțiile acestei frumoase inițiative a Federației române de fotbal.

Iată cîțiva dintre tinerii care vor participa la pregătirea din aceste tabere: *Teodor Drăucean* (Șoimii Pîncota), *Silviu Crucean* (Centrul de copii Pecica), *Virgil Selejan* (Unirea Sebiș), *Ion Damșa* (C.F.R. Timișoara), *Ion Mitran* (U.T.A.), *Liviu Cilian* (U.T.A.), *Stelian Bușu* (Minerul Motru), *Ștefan Anghel* (Steagul roșu Brașov), *Octavian Cosma* (Șoimii Buzău), *Vasile Calapodescu* (Fl. roșie Tecuci), *Enache Gromoșteanu* (Farul Constanța), *Constantin Tolea* (Unirea Focșani), *Dumitru Georgescu* (Metalul Tîrgoviște), *Șandor Gergely* (Unirea Cristur), *Aurel Petcu* (Olimpia Călărași), *Ilhar Mustafa* (Marina Mangalia), *Victor Ciocan* (Aurul Zlatna), *Vasile Niță* (Ceahlăul P. Neamț), *Valer Lup* (Șc. sp. Sibiu), *Ștefan Mihalcic* (Minerul B. Mare) etc...

DUPĂ 10 ANI DE ACTIVITATE NEÎNTRERUPTĂ

Unul dintre jucătorii Rapidului, îndrăgit de suporterii și simpatizanții clubului giulești, este fundașul central Motroc. De curînd, Motroc a împlinit 10 ani de activitate neîntreruptă la echipa feroviară și va fi sărbătorit cu prilejul acestui eveniment. Sărbătorirea lui Motroc va avea loc în ziua de 24 iulie, cînd, pe stadionul Giulești, se va disputa meciul amical internațional dintre Rapid și Hapoel Ierusalim.

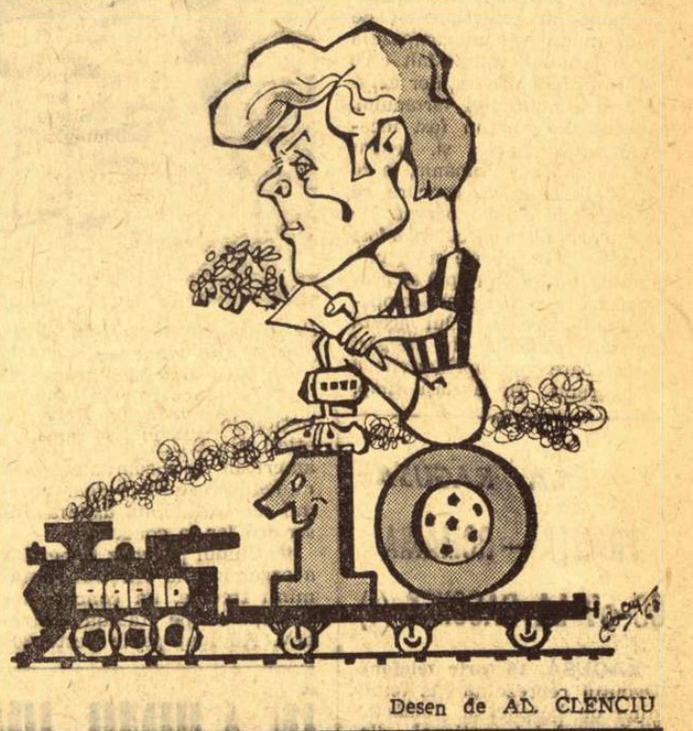

Desen de AD. CLENCIU

MICROSTATISTICĂ

ECHIPE SENIORI: divizia A-1 (Petrolul Ploiești); divizia B-1 (Poiana Cîmpina); divizia C-5 (Carpați Sinaia, Caraimanul Bușteni, I.R.A. Cîmpina și Prahova Ploiești — în seria a IV-a, Metalul Plopeni și Petrolistul Boldești — Scăieni în seria a II-a); campionat județean — 14 echipe; campionatul municipiului Ploiești: 2 serii x 10 echipe.

ECHIPE JUNIORI: 24, împărțite în două serii — 2 echipe ale Petrolului, 8 ale diviziilor B și C, 14 din campionatul județean. Ambele serii au fost cîștigate de Petrolul, a cărui formație — fuzionată — a fost învinsă în finalele campionatului republican de Metalul Tîrgoviște (cu 1—0).

JUCĂTORI LEGITIMAȚI: peste 8 000, dintre care 2 500 activi.

SECȚII AFILIATE: 104.

CADRE DE SPECIALITATE: 42 de antrenori calificați (2 cu cat. I, 3 cu cat. a II-a, 18 cu cat. a III-a etc.) între care 7 activează la echipele din perimetrul municipiului Ploiești, aproape 200 de instructori, dintre care 75 funcționează numai în Ploiești.

TERENURI: 40 omologate (dintre care 19 cu pistă și tribună), 43 neomologate.

PERFORMANȚE: de trei ori titlul de campioană națională — edițiile 1957—1958, 1958—1359, 1965—1966 — PETROLUL PLOIEȘTI și o dată „Cupa României" — ediția 1964.

TRECUTUL — O DULCE AMINTIRE

Înființat de jure în 1932 (dar existînd de facto încă din toamna lui 1924 cînd, din fuzionarea lui Triumph și Romcomit, s-a născut renumita echipă F.C. Juventus — aparținînd, departamental, de Direcția de Extracție a Ministerului Energiei — care se va transfera la Ploiești în 1947, schimbîndu-și consecutiv numele în Distribuția, Competrol, Flacăra și Energia), Petrolul n-a cunoscut în decursul existenței sale decît un an de mare tristețe: în 1953, echipa retrogradează, pentru ca un sezon mai tîrziu să revină pe arena primei divizii pe care n-o va mai părăsi pînă astăzi! Așadar, 15 prezențe în „analele" diviziei A, dintre care 3 — 1958, 1959, 1966 — încununate de laurii supremi: titlul de campion!

În tot acest interval, beneficînd de jucători de clasă (dar niciodată de vedete!), remarcați deopotrivă prin spiritul lor de fair-play, cît și prin marea fidelitate față de echipă — nume unor Marinescu, Fronea, Neacșu I, Zaharia, regretatul Tabarcea, Dridea I, Pahonțu, Mișu Ionescu nu mai necesită nici o prezentare specială datorită recunoscutelor servicii aduse formației lor de club sau primei reprezentative a țării —, Petrolul va traversa, alături de nenumărați și entuziaști suporteri, perioada cea mai fericită a „carierei" sale, creînd o adevărată școală a fotbalului ploieștean și realizînd performanțe prestigioase în întîlnirile internaționale. Puțini sînt iubitorii fotbalului de la noi — nu neapărat născuți sau trăitori pe plaiuri prahovene — care să nu fi reținut dintre evoluțiile echipelor românești ale ultimilor ani meciurile de mare spectacol fotbalistic și superbă încleștare sportivă cum au fost cele susținute de Petrolul cu F.C. Liverpool, campioana Angliei, cu renumita echipă braziliană Gremio Porto Alegrense...

Dar — întotdeauna există un dar! — din 1966 curba comportării echipei ploieștene este într-o evidentă scădere — și anul acesta, deși în formație cu 9 dintre jucătorii care și-au adjudecat ultimul titlu de campioni (Sfetcu, Mihai Ionescu, Pali, Florea, Pahonțu, Moceanu, Moldoveanu, Juhasz și Dridea) — echipa lui Ilie Oană și Constantin Cernăianu a ocupat un loc în subsolul clasamentului — 13 — ultima partidă a sezonului — 4 — 1 cu Politehnica Iași — fiind „argumentul" decisiv care l-a salvat pe ploieșteni de la retrogradare...

PREZENTUL — O POVESTE CU CÎNTEC...

Așadar, 9 jucători din „vechea gardă" au constituit nucleul echipei, trupul pe care antrenorii au încercat să grefeze — și de ce n-ar recunoaște-o? n-au prea reușit! — o serie de jucători foarte tineri, cei mai mulți necunoscuți: Gruber (de la juniorii lui „U" Cluj), Nae Ionescu (de la Metalul Tîrgoviște), Bădin (de la Șoimii Buzău), Vișan (de la Chimia Rm. Vîlcea), Stelian (de la tineret — Dinamo București), precum și juniorii din pepinieră proprie, Rizea, Niculescu și Cringașu.

Nimic de zis, realmente notabile intențiile celor doi antrenori, care au dorit să aducă un suflu proaspăt, tineresc într-o echipă amenințată la un moment dat de șabloane. Dar de la intenție pînă la realizarea ei există uneori un drum lung și undeva pe un segment al acestuia s-au oprit și antrenorii Petrolului, care — desigur, nedeliberat — au alcătuit o echipă scindată în două tabere, dintre care una avea renumele și, implicit, respectul spectatorilor — în esență unicul „judecător" al fenomenului sportiv materializat —, dar aparținea, cu puține excepții TRECUTULUI, iar cealaltă poseda vigoarea și dorința de impunere — aflate nu numai în perimetrul viitorului, ci și în acela al PREZENTULUI.

Din motive mai mult sau mai puțin subiective (**„Pahonțu trebuie să ajungă la 300 de meciuri", „Dridea este reclamat de public", „Mișu Ionescu rămîne... Mișu Ionescu, cel care..."**), cei doi antrenori au menținut în echipă jucători depășiți evident de cerințele unui campionat de duritate și angajamentul fizic al celui abia încheiat, creînd astfel complexe în sînul lotului de jucători, complexe care s-au manifestat nu numai printr-o discrepanță de vederi tacită, dar au mers pînă la... palma pe care Dridea i-a dat-o mai tînărului Dincuță, în văzul tribunelor, la sfîrșitul meciului cu Dinamo București!

„În asemenea condiții, era greu să soliciți echipei să fie omogenă — ne mărturisea președintele clubului, **ing. Nicolae Pantilie. În echipa noastră au existat... două echipe și rezultatele s-au văzut!"**

Întrebat, în continuare, asupra cauzelor care au condus la poziția precară a Petrolului în clasament, președintele clubului ne-a oferit un răspuns în 3 puncte:

a. **„Forma slabă a jucătorilor, care în ciuda unui regim adecvat de antrenament** (n. n. menționăm o părere divergentă în materie, aparținînd vicepreședintelui Consiliului județean de educație fizică și sport, Dan **Moldoveanu: „cred că antrenorii, lipsiți de decizie în hotărîri și superficiali în procesul de antrenament, au o mare parte din vină")**, n-au justificat la adevărata lor valoare, în special portarii, care literalmente ne-au pierdut cîteva jocuri.

b. **Lipsa de experiență a unora dintre jucători, vădită mai ales în greșeli repetate de plasament. De altfel, multe dintre golurile decisive primite ni s-au marcat — în meciurile cu F.C. Argeș, cu Rapid — la lovituri libere;**

c. **Greșelile flagrante de arbitraj, care ne-au frustrat, evident, de puncte în două meciuri, cel puțin: cu Steaua (la București) și cu Crișul (la Oradea)".**

Și dacă la toate acestea mai adăugăm faptul că echipa a avut trei jucători suspendați și că a pierdut pe teren propriu nu mai puțin de 7 puncte **(„cîte n-am pierdut în 5 ani"** — recunoștea abătut antrenorul Ilie Oană), atunci explicația a numai 2400 de spectatori (la meciul cu Farul) sau 2700 (la cel cu Rapid) — în tribunele unui stadion obișnuit să cunoască în medie 10—12 000 de asistenți — este la îndemîna oricui...

„VIITOR DE AUR..."

În întregul județ ființează două centre de copii și juniori: unul afiliat clubului Petrolul — cu 3 antrenori calificați (Gh. Dumitrescu, Ad. Marosi și Th. Vieru) și cu 90 de „cursanți" și celălalt pe lîngă Clubul sportiv Sinaia (profilat pe sporturi de iarnă!), unde antrenorul V. Feldman se ocupă de două grupe de copii, cuprinzînd 40 de elevi.

De remarcat că Gh. Dumitrescu (fostul internațional de juniori și jucător al Petrolului) efectuează, încă de anul trecut, un experiment cu una dintre echipele de juniori II, pe care speră s-o promoveze INTEGRAL la tineret în toamna lui 1971.

Din păcate, n-am reușit să asistăm la vreunul din antrenamentele respectivei grupe (clubul Petrolul mai dispune de 2 echipe de juniori și 3 de copii), **pentru că ele încep — pe cocheta bază** (regazonată în 1967) **de la Rafinăria Nord — LA ORA.... 5.45 DIMINEAȚA, INDIFERENT DE CAPRICIILE TIMPULUI!** Dacă menționăm că în sezonul de toamnă centrul de copii și juniori va furniza echipei de tineret — rezerve 7 elemente noi — Costel Florea, Stelian Berindei, Lucrețiu Dumitrescu, Mihai Coman, Șerban Victor, Grigore Docliu și Constantin Tudose — credem că probăm, cu suficiență, eficiența pepinierei de talente de la clubul Petrolul. În ceea ce privește sectorul tinerelor talente — la scara județului — să-l ascultăm pe același Dan Moldoveanu, unul dintre susținătorii cei mai fervenți ai politicii de răspîndire a fotbalului în rîndul copiilor: **„Exceptînd Ploieștiul, în alte 4 localități — Cîmpina, Sinaia, Mizil și Vălenii — au fost organizate campionate locale ale copiilor — înglobînd peste 70 de echipe, prinse nu în circuitul școlilor respective — școlile ne-au sprijinit prea puțin sau de loc: — ci grefate echipelor divizionare sau județene, care au fost obligate să susțină materialicește respectiva competiție".**

Și cu aceste cuvinte am ajuns la...

PROBLEMA CEA MAI TRISTĂ: TERENURILE

40 de terenuri omologate nu reprezintă, la prima vedere, o realitate alarmantă, căci — de ce ne-am ascunde după deget? — nu puține sînt cazurile cînd un județ nu numără nici măcar jumătate din această cifră...

Dar acest adevăr este numai APARENT: exceptînd 18 din aceste terenuri — repartizate cîte unul în localitățile mai mari ale județului — celelalte, deși omologate, sînt terenuri cu pămînt, practicabile în adevăratul sens al cuvîntului numai cîteva luni pe an. Aproape de necrezut, dar în Ploiești — oraș de peste 200 000 de locuitori, care numără cu totul peste 100 de echipe — numai DOUĂ terenuri sînt gazonate!

Au fost desființate în ultimul timp, în Ploiești, bazele sportive de la „Locomotiva" (întreprinderea patronală are nici mai mult nici mai puțin de 7 000 de salariați!), cea din str. Radu de la Afumați, cea din str. B. P. Hașdeu — și exemplele în acest sens nu trebuie localizate la Ploiești, căci asemenea veritabile abuzuri au atins nenumărate terenuri simple, ca cele din comunele Ciorani și Fulga, de exemplu, — incluse circuitului agricol.

O ÎNTREBARE FĂRĂ RĂSPUNS...

Uitînd pentru o clipă de Petrolul — cea mai prestigioasă reprezentantă a județului — să facem un succint tur de orizont dincolo de granițele Ploieștiului, atingînd, măcar en passant, problemele celorlalte divizionare — B și C — ale respectivei zone.

În general — și aici părerile noastre se suprapun peste cele ale interlocutorilor pe care i-am întîlnit — divizionara B (POIANA CÎMPINA) și eșalonul celor 6 echipe de C s-au vădit în acest ultim sezon într-un cert progres. Nu probează, în sprijinul acestei afirmații, neapărat locul ocupat în clasament — toate echipele s-au plasat în prima jumătate a tabelei, iar Metalul Plopeni și-a cîștigat dreptul de a participa la barajul de promovare — cît mai ales nivelul fotbalului practicat.

Dacă Poiana Cîmpina a traversat cu bine o perioadă dificilă de metamorfoze interioare menite să întinerească lotul și dacă Carpați Sinaia („venită" pe locul II în serie) a dovedit capacități de joc remarcabile pentru lotul redus de jucători pe care-l posedă (15), atunci trebuie să menționăm — cu părere de rău — o stare de fapt CEL PUȚIN ÎNGRIJORĂTOARE: echipele în discuție în loc să furnizeze — așa cum ar fi de așteptat — elemente tinere, să „călească" talentele județului, în loc să reprezinte veritabile pepiniere ale echipelor de categorie superioară sînt mai degrabă niște „adăposturi" pentru jucătorii vîrstnici, plecați, îndeobște de la Petrolul sau Poiana către echipele de divizia C sau chiar județene (la acest capitol, fac excepție Viitorul Slămnic — cea mai tînără echipă din județ — și Vagonul Ploiești — promovată în barajul pentru C).

Este suficient să amintim că numai Metalul Plopeni (fuzionată de curînd cu Rapid Mizil) numără mai mulți dintre foștii jucători ai Petrolului: Dridea II, Giurea, Giba, Dragnea, Dragomir...

Oare s-a epuizat lista jucătorilor tineri susceptibili de a fi promovați în „jocul" unei întreceri — adesea decisivă pentru experiența unui viitor jucător de performanță — cum este divizia C?

După realitățile găsite în județul Prahova, se pare că această întrebare este, cel puțin deocamdată, fără răspuns...

Iar cel pe care mi l-a oferit tov. Dan Moldoveanu: **„echipele se interesează mai mult de rezultat și mai puțin de promovare. E o optică greșită, dar..."** — nu află nici un remediu.

Ovidiu IOANIȚOAIA

ANCHETA NOASTRĂ ÎN MARILE CENTRE SPORTIVE

sportul LA PLOIEȘTI

● Poveste cu cîntec a unei triple campioane, clasată pe locul 13! ● „În echipa noastră au existat... două echipe" ● De ce au fugit spectatorii din tribunele Ploieștiului... ● Nu-s prea puține 2 terenuri gazonate pentru 100 de echipe? ● „Speranța noastră nr. 1: copiii. Avem peste 1000 de legitimați" ● Noi întrebăm, cine răspunde?...

A.S.A. TG. MUREȘ A RENUNȚAT LA TIBERIU BONE

Ziarul STEAUA ROȘIE din Tg. Mureș publică în numărul său de miercuri o știre prin care informează cititorii despre unele măsuri organizatorice adoptate în vederea îmbunătățirii activității echipei de fotbal A.S.A. Tg. Mureș. Aflăm cu acest prilej că președintele asociației, Petre Zaharia, și antrenorul principal, Tiberiu Bone, au fost destituiți din funcțiile lor.

Urmează ca în zilele următoare să se procedeze la elaborarea unor măsuri corespunzătoare.

★

Echipa de fotbal A.S.A. Tg. Mureș se află la Toplița, unde se pregătește în vederea campionatului. Duminică, fotbaliștii mureșeni vor susține o întîlnire cu echipa Lokomotiv Kosice din campionatul diviziei A al R. S. Cehoslovace.

ANTRENOR BUN CAUTĂ ECHIPĂ...

Numele: ION ZAHARIA. Fost jucător la Petrolul și al echipei naționale, maestru al sportului.

Fost antrenor la Politehnica Galați și la Politehnica Iași, cu care a promovat acum un an în divizia A, renunțîndu-se apoi — în semn de gratitudine!? — la serviciile sale.

După un an de muncă la o echipă de divizia C (Flacăra roșie București), acest bun antrenor ar vrea să antreneze o echipă de B sau — de ce nu? — de A.

Are cineva nevoie de un antrenor care a fost și (bun) fotbalist?

La Tg. Jiu — un nou centru

Pe meleagurile Gorjului a început munca de selecție a celor mai mici fotbaliști pentru noul centru de pregătire pentru copii și juniori, care va funcționa la Tg. Jiu. Instruirea tinerilor fotbaliști a fost încredințată antrenorului **Constantin Geoalgău.**

MANOLE BĂLOI, coresp.

Meciuri amicale la Bușteni

BUȘTENI, 16 (prin telefon). Stadionul Caraimanul din localitate a găzduit un interesant cuplaj de fotbal, la care au asistat peste 1 000 de vilegiaturiști aflați în stațiunile de pe Valea Prahovei.

În deschidere: PETROLUL — PETROLUL TINERET 5—1 (4—0). Au marcat Grozea (2), Oprișan, Moraru, Dincuță, respectiv Teodorescu. A fost un joc frumos, cu destule faze spectaculoase. Petrolul a aliniat următoarea formație: **Stelian (Ionescu) — Gruber, Bădin (Decu), Florea, N. Ionescu, Iuhasz, Moraru, Oprișan, Dincuță, Grozea, Mitroi.**

În meciul al doilea: DINAMO BUCUREȘTI — CARAIMAN BUȘTENI 6—0 (2—0). Au marcat Ghergheli (2), Frățilă (2), Dumitrache și Lucescu. Dinamoviștii au privit cu seriozitate acest meci de antrenament, jucînd în fața unui adversar care a făcut toate eforturile pentru a se comporta onorabil. Dinamo a aliniat următoarea formație: **Coman (Stana) — Ștefan (Pîrvu), Crăciunescu, Stoenescu, Deleanu, Ghergheli, Dinu, Sălceanu (Haidu), Nunweiller VI, Dumitrache (Frățilă), Lucescu.**

VICTOR SBARCEA—coresp.

Ieri, în al treilea joc de baraj pentru calificarea în divizia C, PETROLUL TÎRGOVIȘTE — C.F.R. CARACAL 2—1 (0—0). S-a calificat PETROLUL. Partida s-a disputat la Ștefănești — Pitești.

(I. FEȚEANU—coresp.)

NICOLAE CAMPO — antrenor la Metrom Brașov

După 6 ani de muncă rodnică la Metrom Brașov, antrenorului V. Grosaru i s-a reziliat contractul. În locul lui a fost angajat N. Campo, pînă nu de mult jucător de bază al echipei Steagul roșu.

C. GRUIA
coresp. principal

Într-un număr viitor:
sportul la Craiova

CINE ARE URECHI, SĂ AUDĂ!

Puțini dintre fotbaliștii lui **Glasgow Rangers** au așteptat cu mai multă emoție și nerăbdare finala „Cupei Scoției" cu eterna sa rivală și vecină de cartier, **Celtic,** decît **Colin Stein.** Omul de gol al echipei se gîndea cu săptămîni înainte la această finală ca la meciul deplinei consacrări. Pentru că nici miile de lire, nici sutele de titluri și fotografii din ziare nu pot înlocui uralele admirative ale celor 134 000 de spectatori de pe **Hampden Park** care acreditează definitiv talentul.

Și, probabil, că așa s-ar fi întîmplat dacă **Stein** ar fi fost în teren. Pentru că în timp ce coechipierii săi pătrundeau pe gazon, vîrful de atac al lui **Rangers** trecea prin chinurile unui spectator fără voie. Ce se întîmplase între timp? La un meci oarecare din Ligă, în care **Stein** realizase deja un **hat-trick,** atacantul de la **Rangers,** cel mai eficace dar și cel mai irascibil jucător al echipei, a fost poftit de către arbitru afară din joc. A treia eliminare a sa din sezon, circumstanță agravantă pentru care forul de specialitate al federației scoțiene a dictat o sancționare cu cinci săptămîni. **Aceasta întîmplîndu-se tocmai** în finalul sezonului, cînd **Rangers** se afla în plină cursă pentru campionat și Cupă, echipa a pierdut cel mai avansat pion. Și, implicit, **Colin Stein** nu a mai fost selecționat pentru echipa națională în vederea meciului cu **R.F. a Germaniei** din preliminariile campionatului mondial. **O pedeapsă aspră, dar meritată, pentru că legea fair-play-ului nu permite toleranța pe criteriul ierarhizării valorice.**

Așa cum releva **„World Soccer",** sub semnătura lui **John Stone,** într-un articol intitulat: **„Stein pierde finala": „o teribilă dezaprobare pentru acest tînăr atacant cu un viitor strălucit, dacă el singur se tolerează în numele talentului său îndubitabil".**

Și finala, la care **Stein** n-a stat nici măcar pe banca rezervelor, a dovedit că pedeapsa s-a repercutat dureros nu numai asupra jucătorului incriminat ci și asupra echipei sale, care a pierdut net (0—4) o finală menită să marcheze un moment deosebit în rivalitatea Celtic-Rangers: fiecare echipă dobîndise de 19 ori „Cupa Scoției", împreună au disputat 22 de finale din care **Celtic** cîștigase 11, **Rangers** 10, iar o dată, în urma a două meciuri egale, trofeul a revenit **ambelor echipe!** Și iată că acum, într-un meci cu miză mare, avînd și valențe specifice de prestigiu, pentru departajarea rivalității, **Rangers** a pornit handicapată de la început, fără atacantul său nr. 1.

Greșelile se plătesc.

Paul SLĂVESCU

Cîntă tardivă! Colin Stein va trebui să părăsească terenul

JIUL ȘI-A RELUAT ANTRENAMENTELE

Reîntorși din scurta vacanță petrecută pe litoral, fotbaliștii de la Jiul s-au prezentat luni la vizita medicală. A doua zi, antrenorul Ozon a efectuat primul antrenament. La apel au răspuns prezent jucătorii: Stan, Georgescu, Georgevici, Mihai, Stocker, Tonca, Sandu, Cotormani, Naidin, Peronescu, Achim, R. Popa, Talpai, Baicu, Grizea și Libardi. Noutăți în echipă: Foca, de la Minerul Lupeni, și Ion Constantin, de la Dinamo București-tineret.

În următoarele 10 zile elevii lui Titus Ozon se vor deplasa la cabana Cîmpu lui Neag, unde vor continua pregătirile.

S. BĂLOI
coresp. principal

Arbitrii bucureșteni n-au întrerupt activitatea

Zilele trecute, cunoscutul arbitru CONSTANTIN PETREA, președintele colegiului de arbitri bucureșteni, ne spunea că activitatea cavalerilor fluierului din Capitală n-a fost întreruptă, majoritatea dintre ei, printre care AUREL BENTU, VASILE DUMITRESCU, CONSTANTIN BÂRBULESCU, GHEORGHE LIMONA și însuși președintele colegiului de arbitri al Capitalei arbitrînd în continuare meciuri de baraj, jocuri din campionatele de „casă" etc.

LOTO — PRONOSPORT

22 iulie: apartamente și excursii la tragerea excepțională LOTO!

La 22 iulie 1969, A.S. Loto-Pronosport organizează o nouă tragere excepțională LOTO cu atribuire de apartamente în număr NELIMITAT, excursii în ITALIA și premii fixe în bani.

Se pot cîștiga apartamente cu 3 camere (confort gradul I), apartamente cu 2 camere (confort gradul I), excursii în ITALIA pe ruta VENEȚIA—JESOLO — PADOVA — VERONA de circa 10 zile, premii fixe în bani de 5.000 lei, 1.000 lei ș.a.

Precizăm că vor fi atribuite premii și pentru 2 numere cîștigătoare.

Prețul biletelor este de 10 lei, 15 lei și 25 lei. Rețineți! Și cu 10 lei se pot cîștiga apartamente.

Luni 21 iulie 1969 este ULTIMA ZI pentru procurarea biletelor.

● Tragerea LOTO de vineri 18 iulie 1969 va avea loc la București în sala Clubului Finanțe Bănci din strada Doamnei nr. 2 cu începere de la ora 19. Tragerea va fi radiodifuzată.

Nu uitați! Astăzi este ULTIMA ZI pentru procurarea biletelor.

PRONOEXPRES

Numerele extrase la concursul nr. 29 din 16 iulie 1969
EXTRAGEREA I: 28 4 35 21 8 14
Fond de premii: 417.992 lei.
EXTRAGEREA a II-a: 33 38 40 7 43 1 16
Fond de premii: 343.419 lei.

LOTO

premiile întregi și sferturi de la tragerea din 11 iulie 1969

Extragerea I: categoria I: 1 variantă întreagă a 60.200 lei; a II-a: 2 variante întregi a 40.133 lei și 1 variantă sfert a 10.033 lei; a III-a: 88 a 1.114 lei și 80 a 278 lei; a IV-a: 290 a 427 lei și 247 a 106 lei; a V-a: 573 a 267 lei și 409 a 66 lei.

Extragerea a II-a: categoria B: 4 variante sfert a 32.664 lei; categoria C: 11 variante sfert a 11.878 lei; categoria D: 357 a 100 lei și 1.301 a 25 lei.

sportul în lume

A XVIII-a EDIȚIE A „INTERNAȚIONALELOR" DE ATLETISM

UN MASIV ȘI VALOROS LOT DE CUBANEZI SOSEȘTE MÎINE ÎN CAPITALĂ

La sfîrșitul săptămînii viitoare stadionul Republicii va găzdui întrecerile ediției a XVIII-a a tradiționalelor Campionate internaționale ale României. După cum am mai anunțat, la această importantă competiție, considerată ca un bun prilej de verificare înaintea europenelor de la Atena, vor fi prezenți reprezentanți ai atletismului din mai multe țări de pe continent. În plus, vor fi prezenți atleți și atlete din alte trei continente : Africa, America și Asia.

Stadionul Republicii, care a găzduit 16 din cele 17 ediții de pînă acum, este în aceste zile un adevărat șantier. Pista sa de zgură, faimoasă la timpul respectiv, a fost înlocuită cu modernul acoperămînt al rășinilor sintetice. Specialiști români au experimentat de mai multă vreme compoziția unei piste de gumasfalt care să răspundă pretențiilor actuale și concurenței tartanului. Încercările lor au fost încununate de succes și, pentru prima oară în România, la 26 și 27 iulie se va concura pe o astfel de pistă modernă. De asemenea, pista circulară a fost lărgită la 8 culoare și în turnante, fiind astfel aptă să găzduiască cele mai mari competiții atletice. În felul acesta finalele probelor de alergări pe culoare vor cuprinde cîte 8 concurenți. În același timp, dat fiind faptul că întrecerile internaționalelor se vor desfășura în nocturnă, au fost operate importante modificări în sistemul de iluminat al stadionului.

● Mîine seară va sosi în Capitală primul lot de atleți străini participanți la C.I. Este vorba de atleții din Cuba, 24 de persoane, cei mai mulți dintre ei competitori la J.O. de la Ciudad de Mexico.

● Este posibil ca la internaționale să participe și 4 atleți din S.U.A. Forul atletic american nu a comunicat însă numele acestora ci doar acordul de principiu asupra înscrierii lor la concurs.

● Clubul praghez Bohemias a organizat, la sfîrșitul săptămînii trecute, un concurs internațional pe stadionul Strahov. Au luat parte peste 300 de atleți. Din țara noastră au fost prezenți **Argentina Menis** (locul I la disc cu 52,42 m), **Valeriu Răuț** (I la triplusalt cu 15,49), **Dan Hidișanu** (II la 110 mg cu 14,7) și **Mihai Zaharia** (I la lungime cu 7,69 m).

● Aseară a început la Atena întîlnirea dintre echipele de juniori ale Greciei și României. Ora tîrzie a concursului ne-a împiedicat însă să publicăm rezultatele în numărul nostru de azi.

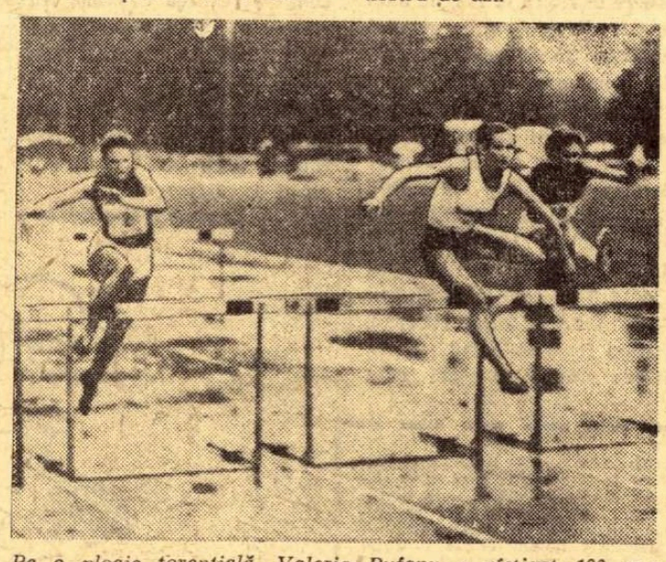

Pe o ploaie torențială, Valeria Bufanu a cîștigat 100 m.g. (meciul România — Cehoslovacia) cu un timp remarcabil, 13,6 s.

Foto : R. VILARA

LA AMSTERDAM

FLORIN GHEORGHIU A DEBUTAT CU O REMIZĂ

AMSTERDAM, 16 (Agerpres). — A început turneul internațional de șah de la Amsterdam. În grupa marilor maeștri participă și românul Florin Gheorghiu, care în prima rundă a remizat în 17 mutări cu șahistul sovietic Vasiukov. Același rezultat a fost consemnat în partidele Portisch — Darga, Ivkov — Byrne, Tatai — Stein, Donner — Ree.

● În turneul internațional de șah, ce se desfășoară la Zalagerszeg (Ungaria), după trei runde, conduce marele maestru maghiar Bilek cu 2½ puncte, urmat de maestrul cubanez Cobo cu 2 p.

SUCCESUL LUI MOSER

Echipa de handbal T.S.V. Milbertshoffen (R.F. a Germaniei) cu Ioan Moser în formație, a promovat în liga B, ca urmare a victoriei în campionatul landului München. De remarcat faptul că Moser a înscris 46 din totalul de 78 de goluri ale echipei !

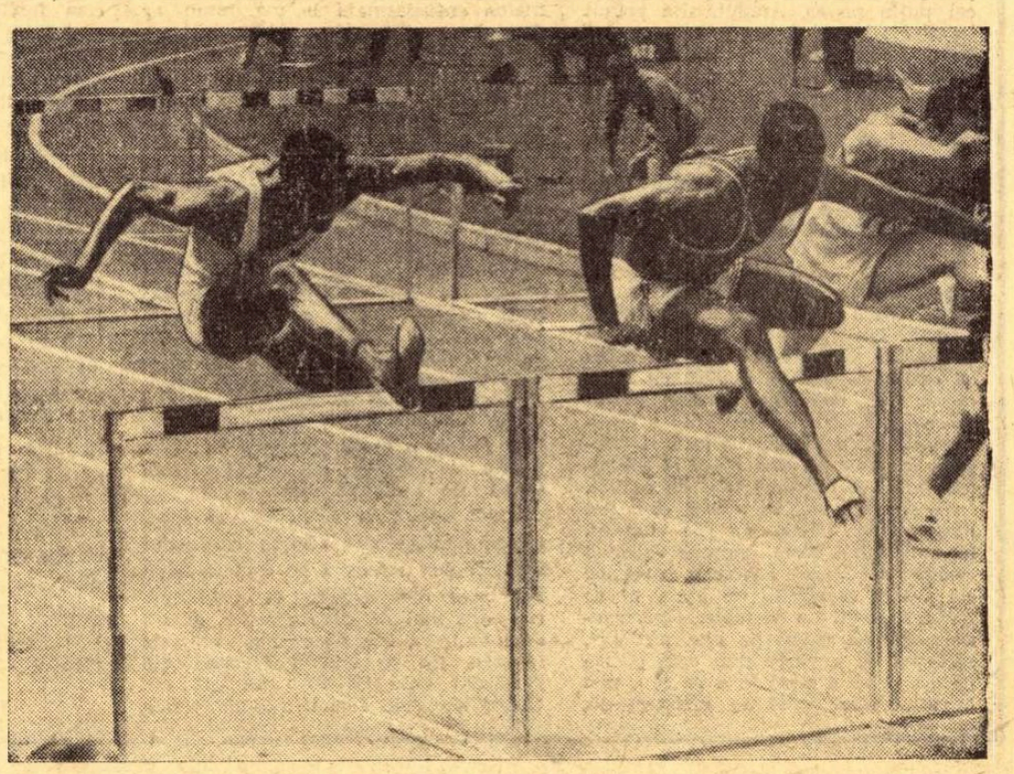

Proba de 110 m garduri din cadrul concursului internațional atletic „Discul de aur", de la Lausanne, a prilejuit o frumoasă dispută între cubanezul Morales (în prim plan) și americanul Davenport, care a cîștigat cu timpul de 14,0

Foto : ASL—Lausanne

LA „CRITERIUL EUROPEAN DE JUNIORI" LA TENIS DE MASĂ

ÎNCEP PROBELE INDIVIDUALE

OBERTRAUM, 16 (prin telefon). — Ultimul meci susținut de formația masculină a României în cadrul „Criteriului european de juniori" la tenis de masă a însemnat o nouă înfrîngere, de data aceasta în fața reprezentativei Iugoslaviei. Scor : 5—2 : Balint — Doboși 0—2, Mesaroș—Naftali 2—1, Stipancici — Teodor 2—1, Mesaroș — Doboși 0—2, Balint — Teodor 2—1, Stipancici—Naftali 2—1, Mesaroș — Teodor 2—0. Clasamentul pentru locurile 5—8 este următorul : 5. Iugoslavia (cu Anglia 5—2), 6. **România**, 7—8. Anglia și Polonia.

Rezultate din semifinale : Ungaria — U.R.S.S. 5—1, Cehoslovacia — Suedia 5—2.

În proba feminină pe echipe, semifinalele s-au încheiat cu rezultatele : Cehoslovacia — Anglia 3—0, U.R.S.S. — Iugoslavia 3—0. În continuare clasamentul arată astfel : 5. Ungaria, 6. R.F. a Germaniei, 7—8. **România** și Suedia.

După disputarea finalelor pe echipe, vor începe meciurile pentru probele individuale. Sînt înscriși 230 de concurenți : 104 la băieți categoria pînă la 18 ani, 62 la fete la aceeași categorie de vîrstă și cîte 32 de băieți și tot atîtea fete la categoria pînă la 14 ani. Partidele ultimei categorii vor avea loc într-o altă localitate, la Hallstein. Din această cauză, jucătorul nostru Gheorghe Naftali, care participă la categoria copii, nu va putea lua startul și la juniori.

I. POP — antrenor

ATLEȚII KENYENI ÎNVINGĂTORI LA FULDA

MÜNCHEN. — În concursul internațional de atletism desfășurat în orașul Fulda (R. F. a Germaniei) s-au înregistrat următoarele rezultate : 800 m : Naftali Bon (Kenya) 1:47,3 ; lungime : Yamada (Japonia) 7,63 m ; înălțime : Thomas Zacharias (R.F.G.) 2,09 m ; prăjină : Niwa (Japonia) 5,00 m ; 100 m : Gert Metz (R.F.G.) 10,4 ; ciocan : Sugawara (Japonia) 69,63 m ; 400 m plat : Julius Sang (Kenya) 47,0.

DAROCZI — LOCUL II în concursul de tir de la Levocz

PRAGA, 16 (Agerpres). — Proba de armă standard, din cadrul concursului internațional de la Levocz (Cehoslovacia), a revenit trăgătoarei iugoslave Masici cu 553 puncte, urmată de românca Daroczi cu 535 puncte.

LA RAGUSA :

FRANȚA — ROMÂNIA 60—57 LA BASCHET (f)

RAGUSA, 16 (prin telefon). Debutul reprezentativei feminine de baschet a României la turneul internațional din localitate s-a soldat cu o înfrîngere suferită în fața echipei Franței. Ca și în partida susținută împotriva acestei formații la turneul de la Messina, pivoții români au evoluat foarte slab, astfel că eforturile jucătoarelor de cîmp nu au putut avea eficacitatea dorită. În aceste condiții, baschetbalistele franceze și-au adjudecat victoria cu scorul de 60—57 (25—25). Punctele selecționatei României au fost înscrise de Savu 14, Racoviță 6, Georgescu 11, Taflan 4, Ciocan 9, Diaconescu 9, Ghiță 4.

În aceeași seară, Cehoslovacia—Italia 56—29.

PENTRU A 5-a OARĂ LAVER !

NEW YORK. — Finala campionatelor profesioniste de tenis a opus pe australienii Rod Laver și John Newcombe. Partida s-a încheiat cu victoria lui Laver (7—5, 6—2, 4—6, 6—1), care cîștigă pentru a cincea oară în șase ani acest clasic turneu.

ÎN AJUNUL UNEI MARI FINALE

(Urmare din pag. 1)

sportiv de calitate. Dovada forței de joc a fost făcută de-a lungul celor trei tururi din grupa B a zonei europene, care au desemnat ca finaliste cele două reprezentative. Iată o scurtă recapitulare a drumului parcurs pînă acum de adversarii finalei care începe mîine.

În primul rînd oaspeții. Echipa U.R.S.S. a înregistrat 8 victorii categorice, obținute în fața unor formații reputate. În primul tur, 4—1 cu Grecia, la Atena. Același scor, împotriva Canadei, la Moscova. Apoi, tot în capitala sovietică, reeditarea semifinalei de anul trecut, U.R.S.S.—Italia, desemnînd de data aceasta ca învingători pe tenismanii gazde la scor net : 5—0 !

Palmaresul echipei române este prea bine cunoscut. 3—2 cu R.A.U., 5—0 cu Israelul, primele două tururi fiind disputate pe teren propriu. A venit apoi acea pasionantă semifinală de la Valencia, în care reprezentativa României a reușit să elimine pe fosta finalistă a „Cupei Davis", echipa Spaniei. A fost marele pas, prin care tenismanii noștri au intrat pentru prima oară pe poarta finalelor zonale ale marii competiții.

Cum arată aceste finale ? Tabloul alăturat prezintă situația la zi în această a 58-a ediție a întrecerii pentru „salatiera de argint". Din 54 de echipe competitoare, pe întreg globul, au rămas în cursă doar șapte. La acestea se adaugă bineînțeles și formația S.U.A., deținătoarea trofeului, care intră în joc doar o singură dată, în marea finală (challenge round). Dintre aceste opt echipe pretendente, doar trei provin de pe continentul european, în cealaltă finală a zonei adversara Angliei fiind selecționata Republicii Sud-Africane, acceptată în grupa A.

Pînă acum s-a disputat o singură finală zonală, cea desemnînd pe campioana Asiei. Conform unei tradiții instaurate de mai mulți ani, această cinste revine din nou Indiei care urmează să întîlnească pe învingătoarea partidei de la București.

Iată toate motivele pentru ca jucătorii noștri să încerce obținerea unei noi calificări care ar duce echipa României pe o treaptă încă neatinsă pînă acum în competiția supremă a sportului alb.

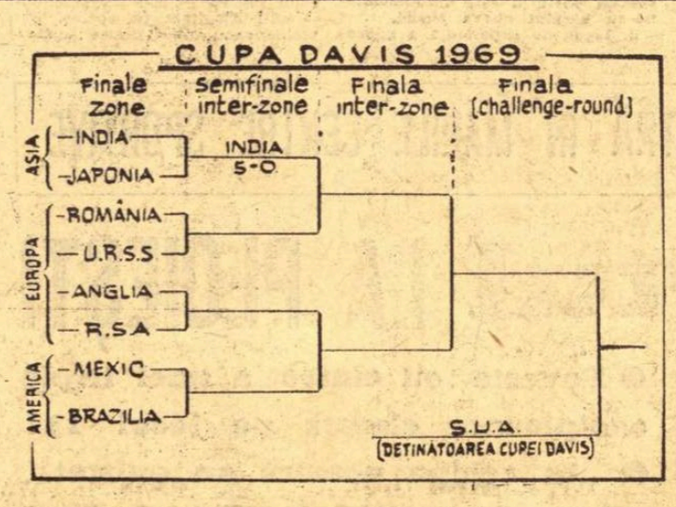

Turneul tenismanilor cubanezi

Lotul de tenis al Cubei, care întreprinde un turneu în țara noastră, sub denumirea de selecționată a Havanei, a susținut noi jocuri. La Cluj, cubanezii au cîștigat cu scorul total de 7—1, în fața celor mai buni jucători din localitate. În singurul meci cîștigat de gazde, Hutter l-a învins pe Medina cu 2—6, 6—4, 6—3.

În continuare echipele Havanei au evoluat la Tg. Mureș. În meciul primelor rachete, mureșenii au cîștigat cu 3—2 (Ovici—Camarotti 6—0, 6—3 ; Ovici—Britto 6—2, 6—1 ; Balogh—Camarotti 3—6, 5—7 ; Balogh—Britto 1—6, 7—5, 6—3 ; Ovici, Balogh—Camarotti, Britto 4—6, 6—4, 4—6). În întîlnirile secunde, cubanezii Medina și Suarez au cîștigat trei jocuri în fața lui Takacs și Mülfay.

TURUL FRANȚEI

HOBAN — ÎNVINGĂTOR ÎN ETAPA A 18-a

PARIS, 16. — Cu etapa de miercuri, participanții la Turul ciclist al Franței au părăsit Pirineii și, de la Moureux la Bordeaux, au alergat din nou pe drum relativ plat. Victoria în etapa a 18-a a revenit, neașteptat, rutierului englez Hoban, care a acoperit cei 201 km în 5 h 44:23. L-au urmat olandezul Ottenbros în 5 h 44:33 și italianul Guerra în 5 h 44:38.

Tricoul galben continuă să fie deținut de Eddy Merckx. Etapa a 18-a a marcat ieșirea din cursă a lui Rudi Altig, nevoit să abandoneze în urma unei căderi produsă curînd după luarea startului.

PARAȘUTIȘTII BULGARI AU REALIZAT DOUĂ NOI RECORDURI MONDIALE

SOFIA. — Un trio de parașutiste bulgare — Slavova, Andreeva și Gavrilova — a stabilit un nou record mondial efectuînd un salt grupat de la altitudinea de 1 000 metri și aterizînd chiar în centrul țintei.

Aceleași parașutiste au egalat recordul mondial realizînd în aceleași condiții saltul grupat și reușind să aterizeze din nou în centrul țintei.

Un alt record mondial de parașutism a fost stabilit de sportivii bulgari Popov, Minkov și Obretenov. Sărind în grup de la 1 500 m, ei au aterizat la 2,3 cm de țintă. În sfîrșit, parașutistul Popov a realizat succesiv două salturi individuale de la 1 500 m aterizînd exact în centrul țintei și egalînd astfel recordul mondial la această categorie de salturi.

Campionatele de natație ale U.R.S.S.

MOSCOVA, 16. — În cea de-a 3-a zi a campionatelor de înot ale U.R.S.S., ce se desfășoară la Harkov, Leonid Ilicev a cîștigat proba de 200 m liber cu timpul de 2:00,1. La feminin, aceeași probă a revenit sportivei Tatiana Zolotnițkaia cu timpul de 2:12,4. Un rezultat bun, 2:15,5, a obținut tînărul Vladimir Dvorkin la 200 m spate. Selecționata orașului Moscova (masculin) s-a clasat pe primul loc în ștafeta 4 x 200 m liber cu timpul de 8:20,5.

Planoriștii sovietici au cîștigat concursul de la Orel

Concursul internațional de planorism de la Orel **(U.R.S.S.)** s-a încheiat cu victoria echipei U.R.S.S. I — 12 578 p. urmată de U.R.S.S. II — 11 415 p, Ungaria — 10 763 p, Polonia, R. D. Germană, Bulgaria. La clasa standard, pe primul loc s-a situat Link (U.R.S.S.) — 4 079 p.

CALEIDOSCOP

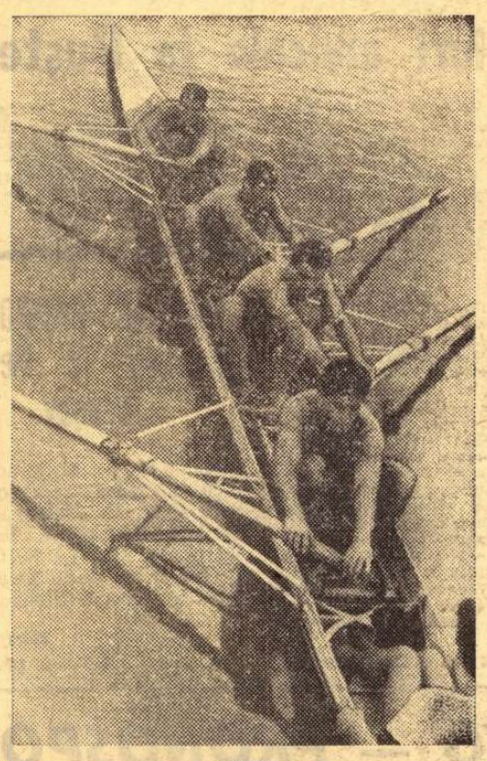

Cuba este prima țară latino-americană care a adoptat sistemul ambarcațiilor simetrice. Sportivii săi se pregătesc, acum, pe acest tip de ambarcații, construite de specialiști cubanezi

Foto : PRENSA LATINA

MARATON GIGANT

Tradiționalul maraton-gigant de la Nijmegen (Olanda) a reunit, anul acesta, la start 15 901 sportivi din țara gazdă, ca și din alte țări ale lumii. Competiția, cu o durată de patru zile, este deschisă atît echipelor, cît și sportivilor individuali. Întrecerea nu este cronometrată, participanții fiind obligați numai să treacă pe la punctele de control. Cei ce au terminat acest maraton au primit o medalie comemorativă.

STADION ACOPERIT LA LENINGRAD

În marele oraș de pe Neva a început construcția unui nou stadion acoperit care va permite practicarea a 13 discipline sportive. Arena are dimensiunile de 124 × 89 metri, iar tribunele dispun de o capacitate de 25 000 spectatori. Acoperișul stadionului se ridică la o înălțime de 30 de metri deasupra terenului de joc.

MAMA ȘI FIICA ÎN FINALĂ

În orașul american San Diego (California) a avut loc un turneu de tenis al jucătoarelor în vîrstă de peste 50 de ani. În meciul final și-au disputat întîietatea May Sutton și fiica sa, Dorothee. După o luptă de mai bine de trei ore, victoria a revenit mamei cu scorul de 2:6, 9:7, 15:13 ! Învingătoarea are 75 de ani, iar învinsa, 53. În tinerețe, May Sutton a cîștigat două turnee la Wimbledon.

JAPONIA PROMOTOARE A FOTBALULUI

Succesele obținute de Japonia în dezvoltarea sportului cu balonul rotund au început să intereseze și alte țări asiatice. În acest scop, Federația japoneză de fotbal a invitat 40 de antrenori din 13 țări asiatice la un curs de perfecționare, condus de antrenorul vest-german Detmar Cramer.

Este interesant de notat faptul că Federația japoneză de fotbal, deși înființată în anul 1922, nu a reușit să facă un progres prea însemnat în ce privește creșterea numărului fotbaliștilor și nici să atragă interesul publicului pînă la J.O. de la Tokio. Dar sportul cu balonul rotund a devenit, după baseball, a doua disciplină îndrăgită de publicul japonez după ultima ediție a J.O. din Mexic, unde reprezentativa Japoniei a cucerit medalia de bronz.

RIVA PUNE CONDIȚII MAFIEI

Renumitul fotbalist italian Luigi Riva a primit din partea mafiei din Orgossolo o scrisoare prin care era amenințat că în curînd va fi... răpit ! Fără să-și piardă cîtuși de puțin cumpătul, renumitul jucător a dat un anunț într-un ziar local propunînd mafioților să-l răpească și pe Pianti... ca să nu se plictisească în captivitate. (Pianti este portarul de rezervă al clubului Cagliari unde activează Riva și partenerul preferat al acestuia. La fiecare antrenament, Riva îi trage peste 60 de lovituri de la 11 metri).

FOTBALUL NU-I PENTRU FEMEI !

Actrița de cinema Nada Panella din Bolivia a hotărît să patroneze echipele de fotbal feminin din țara sa. În această calitate a trebuit să dea lovitura de începere într-un turneu desfășurat în orașul La Paz. Din nefericire, cu acest prilej, ea și-a fracturat două degete de la picior. Comentariul actriței pe patul de spital : „Acum sînt ferm convinsă că fotbalul nu e pentru femei !"

Fără cuvinte

FOTBAL PE GLOB

ECHIPA MILITARĂ A R.P.D. COREENE — ÎNVINGĂTOARE ÎN UNGARIA

Echipa Armatei R.P.D. Coreene, aflată în turneu în R. P. Ungară, a susținut un meci amical cu echipa Armatei ungare, pe care a învins-o cu 5—2.

ACTUALITĂȚI DIN ITALIA

Federația italiană a hotărît ca interdicția achiziționării de fotbaliști străini de către cluburile italiene să fie prelungită pînă în anul 1973. Interdicția, precizează comunicatul federației italiene, nu se extinde și asupra antrenorilor străini.

În sezonul 1969/1970 reprezentativa Italiei va susține următoarele întîlniri: 4 noiembrie 1969, cu Țara Galilor, la Roma ; 22 noiembrie 1969, cu R. D. Germană, la Neapole (ambele în preliminariile C.M.) ; 21 februarie 1970, cu Spania, într-un oraș spaniol ; 10 mai 1970, cu Portugalia, la Lisabona.

TORPEDO MOSCOVA — ELIMINATĂ

În sferturile de finală ale Cupei U.R.S.S., deținătoarea trofeului, echipa Torpedo Moscova, a fost eliminată cu 2—1 de către formația de divizia B, Sudostroitel din Nikolaev.

RAPID VIENA — TORPEDO ÎN CUPA CUPELOR

Cluburile Rapid Viena și Torpedo Moscova au convenit asupra datelor meciurilor preliminare pentru „Cupa Cupelor" : 27 august la Viena și 2 septembrie la Moscova.

La Aix-en-Provence a început tradiționalul turneu de tenis „Racheta de aur". Iată primele rezultate în proba de simplu bărbați : Emerson — Lusinchi 6—1, 6—1 ; Drysdale — Huet 6—1, 6—0 ; Contet — Silderling 6—0, 6—0.

■

Firma de automobile Ferrari a confirmat participarea la marele premiu al Angliei — formula I, care se va desfășura la 19 iulie pe circuitul de la Silverstone. Ferrari va alinia la start două mașini de 3 000 cmc, pilotate de mexicanul Pedro Rodriguez și neo-zeelandezul Chris Amon.

TELEX - TELEX

La Strasbourg s-au desfășurat lucrările primei întîlniri mondiale organizate sub auspiciile Federației internaționale de educație fizică și sport. Peste 700 de tineri specialiști au dezbătut subiectul „Lecția de educație fizică", pe marginea căruia s-au ținut conferințe tratînd metodele folosite în diferite țări și s-au făcut demonstrații.

■

Cursa ciclistă internațională desfășurată în împrejurimile orașului Lorient a revenit francezului Jacques Anquetil, cronometrat pe distanța de 114 km cu timpul de 3 h 26:5. Pe locul 2, la 1:40,0, a sosit Grosskost.

■

Au fost selecționați 14 rutieri în vederea Turului ciclist al Franței de amatori (Tour de l'Avenir). Printre aceștia se află Duchemin, Testier, Menard, Coquelin.

■

Navigatorul francez Eric Tabarly a străbătut, la bordul ambarcațiunii „Pen Duick IV", distanța Los Angeles — Honolulu, în 8 zile, 13 ore și 29 minute, bătînd cu 24 de ore recordul anterior al acestui traseu.

Tiparul I. P. „Informația", str. Brezoianu nr. 23—25, București

40368

PROLETARI DIN TOATE ȚĂRILE, UNIȚI-VĂ!

Redacția și administrația: str. Vasile Conta nr. 16, tel. 11.10.05, interurban 72 și 286. Telex sportrom buc. 180.

sportul

4 pagini 30 bani

Anul XXV — Nr. 608 (6042) ZIAR AL CONSILIULUI NAȚIONAL PENTRU EDUCAȚIE FIZICĂ ȘI SPORT Vineri 18 iulie 1969

Al X-lea CONGRES

ÎN ÎNTÎMPINAREA CELUI DE AL X-lea CONGRES AL PARTIDULUI

SEMNIFICAȚIA UNOR PARAMETRI

● TINERETUL ROMÂNIEI DE ASTĂZI ESTE MAI PUTERNIC, MAI ROBUST, MAI SĂNĂTOS

Referindu-se la ampla problematică pe care o reprezintă tineretul contemporan, academicianul ȘTEFAN MILCU aprecia: „Orice investigație a tineretului contemporan trebuie să includă biologia lui ca o bază de plecare indispensabilă în studiu și soluționarea diverselor probleme ce le pune acest contingent de populație umană".

Comentariul — un preambul la consfătuirea științifică privind **„Creșterea și dezvoltarea somato-funcțională și psihică a adolescenților și tinerilor"**, organizată recent sub auspiciile **Centrului de cercetări pentru problemele tineretului,** remarcă în continuare fenomenul accelerației dezvoltării somatice a tinerilor în societățile cu civilizație tehnică și implicațiile pe care fenomenul le generează — măsurile de ocrotire a sănătății, a educării, instruirii.

Pornindu-se de la constatarea devenită astăzi adevăr axiomatic, aceea că ultimul secol a evidențiat o creștere a înălțimii la tot tineretul globului, cercetătorii români (printre care remarcăm colectivul de la Institutul de igienă condus de **conf. dr. Gh. Tănăsescu** și cercetările **Mariei Cristescu**) au întreprins o suită de măsurători (între 1960 și 1965) care, comparate cu cele realizate în 1926 și 1930 de **Gheorghe Banu** și **Al. Derevici** și cele realizate de colectivul amintit mai sus între 1950 și 1957, arată o continuă creștere în înălțime și greutate a adolescenților și tinerilor. **„Astăzi** — se apreciază unanim — **băieții și fetele sînt mai înalți, mai grei, cu umeri mai lați și bazin mai îngust, atît în mediul urban cît și în cel rural".**

Constatîndu-se totodată că accelerarea și excesul statural nu au condus, în final, la creșterea frecvenței tinerilor dolicomorfi (înalți, mult mai slabi, cu torace slab dezvoltat) se apreciază că, ÎN ȚARA NOASTRĂ, spre deosebire de alte țări, CREȘTEREA ACCELERATĂ A REALIZAT O DEZVOLTARE ARMONIOASĂ, cu aspect pozitiv,

Nușa MUSCELEANU

(Continuare în pag. a 2-a)

A FI SPORTIV...

reflecții

Relația mușchi-creier a preocupat pe mulți observatori ai naturii umane, în jurul ei s-au făcut numeroase speculații. Amatorii de previziuni înfricoșătoare ne avertizează că omul viitorului va avea un craniu enorm, dezvoltat în paguba armoniei plastice care încîntă astăzi simțul nostru estetic. Antropologi de renume presupun însă că, indiferent de dezvoltarea tehnică a lumii de mîine, omul nu va mai suferi, în aspectul său biologic, transformări importante. Este puțin probabil ca urmașii noștri să aibă capul exagerat de mare, picioarele gracile sau degete mai puține. Slavă domnului!...

Pe măsură ce crește numărul și puterea computerelor, crește — ca un corectiv inteligent — și numărul stadioanelor. Aspirația umană spre armonie și echilibru rămîne, așadar, stabilă. Marii sculptori greci au exprimat această aspirație în opere geniale. Discobolul sau Doriforul sugerează forța fizică, dar și forța morală. În asemenea opere impresia de tensiune fizică devine copleșitoare pentru că ea constituie ilustrarea plastică a unei tensiuni psihice. Tocmai din pricina asta un sportiv aflat în patosul întrecerii de pe stadion ne emoționează mult mai mult decît priveliștea unui atlet solitar, chiar superb, dar care își exersează în garsoniera sa musculatura la extensoare. Primul este un luptător, al doilea — o reclamă.

Obișnuit să lupte și să cîștige prin puterile pro-

Nicolae VĂLMARU

(Continuare în pag. a 2-a)

MECIURI DISPUTATE ÎN PRIMA GALĂ DIN TURNEUL „MĂNUȘA LITORALULUI"

CONSTANȚA, 17 (prin telefon). Așteptat cu mult interes de iubitorii boxului, turneul dotat cu „Mănușa litoralului" a debutat aseară cu mult succes în Sala sporturilor din Constanța. La întrecere participă pugiliști din Republica Democrată Germană și Cuba, de la Farul Constanța și din lotul de tineret al Republicii Socialiste România.

Primele partide au fost de un bun nivel tehnic, boxerii imprimînd un ritm deosebit de susținut, demonstrînd totodată și o gamă variată de procedee tehnice. Primele rezultate : cat. semimuscă : A. Mihai (Farul) b.p. Breffke (R.D.G.). După prima repriză, campionul nostru a atacat cu insistență și l-a adus pe Breffke în situația de groggy. La aceeași categorie, Șt. Boboc (lot tin.) b.p. Alberto Arlosa (Cuba). In ultima repriză cubanezul a fost numărat. Cat. cocoș. G. Pometcu (lot tin.) b.p. K. Gohn (R.D.G.). A fost o întîlnire foarte spectaculoasă, în care s-au schimbat multe lovituri dure. Gohn a fost numărat în prima repriză. În cadrul aceleiași categorii, P. Manole (Farul) a pierdut la puncte în fața cubanezului Jorge Romero. Despre celelalte meciuri, în ziarul de sîmbătă.

CORNEL POPA—coresp. principal

CAMPIONATELE NAȚIONALE DE CAIAC-CANOE

DISPUTE SPECTACULOASE ÎN „SERII"

● Record de participanți — 466 sportivi! ● Provincia a depășit așteptările ● Astăzi, de la ora 9, finalele celor 18 probe

Joi, pe lacul Snagov, s-a dat startul în seriile eliminatorii ale campionatelor naționale de caiac-canoe rezervate seniorilor. La întrecerile din acest an participă un număr record de sportivi : 466 **DE CAIACIȘTI ȘI CANOIȘTI.** Sînt reprezentanții secțiilor nautice ale cluburilor sportive bucureștene Dinamo, Steaua, Olimpia, C.S.Ș., Voința, S.Ș. 2, C.N.U. — echipaje de la Dunărea și Ancora Galați, Constructorul Hunedoara, Olimpia Satu Mare, C.S. Brăila, U.T.A. și Voința Arad, Olimpia Reșița.

Conform programului, ziua de ieri a fost consacrată întrecerilor din cadrul seriilor eliminatorii. Surprize de proporții nu s-au produs. Primele locuri în serii au fost ocupate de către sportivii cluburilor Dinamo și Steaua — Sciotnic (K 1 — 1000 m), Contolenco, H. Ivanov (K2 — 1000 m), Patzaichin, Covaliov (C2 — 1000 m). Semnalăm, totuși, prezența la finalele de astăzi a unui număr mare de caiaciști și canoiști de la Dunărea Galați (C1 și C2 — 1000 m), Constructorul Hunedoara (K1 b — 500 m), U.T.A., Constructorul Timișoara, Ancora Galați ș.a. Provincia, pe drept cuvînt, a depășit așteptările!

Astăzi, de la ora 9 — întrecerile finale la fond (10 000 m) K4, K2, K1, C2 și C1. După-amiază, de la ora 17 — finalele în cursele de 1000 și 500 m.

AZI, ROMÂNIA—SPANIA LA POLO JUNIORI

Reprezentativa de juniori la polo a României susține astăzi la ștrandul Tineretului din Capitală, începînd de la ora 19, primul meci din dubla confruntare cu selecționata similară a Spaniei. Partida va fi condusă de arbitrul internațional Laszlo Naday (Ungaria).

„TREI CORNERE = HENȚ CARÉ!"

De la invenția profesorului James Naismith din Springfield, în 1892, pînă la regula celor 3 secunde maximale sub coș, din 1936, baschetul a parcurs un drum lung, pe care nici Harlem Globtrotters nu ne poate face să-l uităm. Nici chiar Rod Laver nu poate juca tenis dincolo de limitele de teren stabilite de englezul Julian Marschall în 1874. Aruncarea de la tuse cu două mîini se introduce în 1882, penalty-ul apare în 1891, englezii cos numerele pe tricouri în 1929 — pînă la regula celor 4 pași ai portarului, de azi, ce cale imensă a străbătut fotbalul!

Incursiunea aceasta istorică, poate ciudată, fără îndoială lipsită de ordine sau consecvență, nu are alt scop decît acela de a reaminti că ansamblul manifestărilor sportive nu este de conceput în absența uneia din componentele principale care este REGULA.

Un joc, o întrecere sportivă, nu pot fi închipuite fără legea care le disciplinează, le conduce, le dă pînă la urmă un sens. Rod al gîndirii logice, în permanentă evoluție, sporturile își fundamentează activitatea pe acele colecții de articole, indispensabile practicanților, care pun la încercare memoria și promptitudinea în fluier a arbitrilor, care dau de furcă și adesea bătăi de cap spectatorilor.

Orice spectacol sportiv cere, din tribune, o apreciere globală și nu trunchiată. Privitorul adevărat, avizat, pasionat — am zice : oricît de pasionat! — va prețui în arenă efortul fizic și de inteligență al atleților, valoarea estetică a demonstrației, dar și regularitatea întrecerii.

Tocmai această ultimă cerință naște, din păcate, nemulțumiri. Insuficienta cunoaștere a regulamentelor sportive poate vicia ceea ce am numit mai înainte : aprecierea globală a spectacolului sportiv. Regulamentele, în toată complexitatea lor, conțin, firește, o seamă de detalii — impuse de însăși complexitatea sporturilor, amănunte nu întotdeauna la îndemîna publicului, detalii de cele mai multe ori ignorate. Fără a mai vorbi de desele modificări de reguli care intervin — ca la polo pe apă, de pildă — destul de frecvent, de la un congres internațional la altul.

Cu toată bunăvoința sa, spectatorul nu poate fi, decît în rare cazuri, un cunoscător desăvîrșit al regulamentului unui sport, darmite al regulamentelor mai multor sporturi. Atîta polisportivitate e și greu să cerem publicului.

În schimb, e la fel de absurd să pretindem că noi, cei din tribune, știm mai multe decît arbitrii corecți și competenți. Acestora, pentru nopțile pierdute cu studiul textelor de regulament (și al variatelor interpretări legale), pentru efortul de a se fi supus unui examen înainte de a primi ecusonul oficial — acestora să le acordăm creditul nostru și nu vecinului de bancă, oricît ar vrea, în jargonul său desuet, să ne convingă că el știe, de cînd era mic, că „trei cornere = hent caré!". Să ne ferim de asemenea poziții ridicole.

Și apoi nu e vorba numai de tabla de materie a regulamentelor, ci și de acele reguli necesare ale eticii sportive care recomandă să ne încurajăm decent favoritul, dar să nu aplaudăm execuția greșită a adversarului, să ne bucurăm de victorie, dar să nu facem o dramă din înfrîngere. Iar dacă, temperamental, cuiva i se par prea împovărătoare asemenea cerințe, să sară o duminică sportivă, preferînd muzica ușoară sau televizorul, pînă la potolire.

Victor BANCIULESCU

ASTĂZI, ÎN CRITERIUL ZIARULUI „SPORTUL" LA CICLISM — FINALELE CELOR DOUĂ TRASEE

● 108 concurenți la start ● 45 se vor califica pentru finala pe Capitală ● Duminică întrecerile au loc în bd. Leontin Sălăjan ● Campionilor de astăzi le vor fi publicate fotografiile în „SPORTUL"

Din cei 451 de școlari bucureșteni care au luat parte luni și miercuri la fazele preliminarii ale Criteriul ziarului „SPORTUL" la ciclism — 108 s-au calificat pentru finalele celor două trasee ce se desfășoară astăzi începînd de la ora 16,30. Concurenții se vor prezenta însă la comisiile de arbitri de la ora 16 pentru a se legitima. Noua fază a competiției coincide cu acordarea primelor premii ale concursului. Celor 8 învingători pe categorii (4 de la traseul din bd. Leontin Sălăjan și 4 de la traseul din str. Cîmpinei) le vor fi publicate fotografiile în ziarul nostru de sîmbătă. Disputa pentru trofeele oferite de ziarul „SPORTUL", COMITETUL OLIMPIC ROMÂN, SECTORUL ÎNVĂȚĂMÂNT DIN C.N.E.F.S., TAROM, U.C.E.C.O.M., fabrica „DEZROBIREA" Brașov și A.S. LOTO-PRONOSPORT intră, deci, într-o nouă fază, decisivă, în care bătălia pentru un loc fruntaș va deveni acerbă. Va crește, fără îndoială, calitatea întrecerilor, va deveni mai frumoasă, mai dramatică lupta pentru un loc fruntaș.

Concurenții clasați astăzi

(Continuare în pag. a 2-a)

Răzvan Barbu a primit sfaturi utile de la tatăl său Dovadă: s-a calificat în finala de astăzi!

Azi, la Progresul, în finala zonei europene B a „Cupei Davis"

Tenismanii români și sovietici încep pasionanta lor întîlnire

Primele meciuri : Ț. Țiriac — T. Lejus și I. Năstase — A. Metreveli

Deci, azi după amiază, primele mingi vor trece peste fileul terenului central de la Progresul pentru a stabili pe învingători și învinși în mult așteptata finală, România — U.R.S.S. La încheierea întîlnirii va fi cunoscută una dintre cele două campioane ale zonei europene din „Cupa Davis", cealaltă urmînd să fie desemnată de disputa Anglia—R.S.A., care a și început la Bristol.

De azi după-amiază, în fața tribunelor de la Progresul, fruntașii tenisului nostru — Ilie Năstase și Ion Țiriac — vor fi din nou angrenați într-o importantă întîlnire din „Cupa Davis"

În așteptarea ședinței tehnice de ieri după amiază, în care avea să fie fixată ordinea jocurilor din cele trei zile, am găsit util să răsfoim încă o dată regulamentul competiției, reamintindu-ne unele detalii nu lipsite de importanță. Lucruri, în general, cunoscute dar care pot interesa pe oricine a făcut mai de curînd cunoștință cu specificul jocurilor pentru „Cupa Davis".

Într-o asemenea întîlnire inter-echipe sînt prevăzute totdeauna patru meciuri de simplu și unul de dublu. Acesta din urmă se dispută în ziua a doua, între zilele rezervate partidelor de simplu. Înaintea întîlnirii sînt desemnați cîte doi jucători pentru fiecare echipă care vor susține simplurile, fiecare cu fiecare. Acești jucători pot fi

Programul jocurilor (fixat aseară prin tragere la sorți) : **VINERI,** ora 14.30 : ION ȚIRIAC — TOMAS LEJUS, urmat de ILIE NĂSTASE — ALEKSANDR METREVELI.
SIMBĂTĂ, ora 15.15 — deschiderea festivă ; ora 15.30 — partida de dublu.
DUMINICĂ, ora 14.30 : ILIE NĂSTASE — TOMAS LEJUS, urmat de ION ȚIRIAC — ALEKSANDR METREVELI.

schimbați numai după primul meci, cu avizul medicului. Formațiile de dublu sînt anunțate doar cu o jumătate de oră înaintea începerii jocului, din rîndul celor patru jucători care alcătuiesc de fapt reprezentativa anunțată.

Fiecare meci se dispută după sistemul „cel mai bun din cinci

C. COMARNISCHI
Radu VOIA

(Continuare în pag. a 4-a)

PANORAMIC SPORTIV INTERN *

Ce greu trece vacanța gazonului! Cîteva meciuri pe litoral, pe stadionul clujean și unul în Giulești — prea puțin, desigur, pentru amatorii atît de pasionați și numeroși ai sportului rege. Nici „amicalele", nici mereu surprinzătorul buletin al transferărilor nu egalează farmecul campionatului. Cum, însă, interesul amatorilor de sport nu se îndreaptă în mod exclusiv spre fotbal, în fiecare săptămînă — și acum, poate, cu deosebire — tribunele nu rămîn goale.

★

Fotoliul de orchestră al panoramicului îl ocupă, incontestabil, tenisul, sportul de care în acest sezon se leagă parcă, mai multe — și justificate — speranțe ca oricînd într-o afirmare internațională de mare prestigiu. De azi, pînă duminică : „Cupa Davis", cu o distribuție de zile mari. Succes tricolorilor români!

★

Constanța continuă să fie gazda unor importante competiții ale sezonului estival. După fotbal, acum box și gimnastică. „Mănușa litoralului" — în plină desfășurare — nu face în-

să concurență întîlnirii revanșă dintre echipele de gimnastică ale Republicii

Silviu FLORESCU

(Continuare în pag. a 2-a)

BRĂILA GĂZDUIEȘTE DOUĂ FINALE DE CICLISM

Astăzi și duminică au loc la Brăila ultimele două finale ale campionatelor naționale de ciclism-șosea pe acest an. Prima finală — care se dispută în cursul dimineții de astăzi — cheamă la start cele mai bune echipe în clasica probă de 100 km contratimp. Este un prim și important test în vederea campionatelor lumii programate în luna august la Brno, competiție la care echipa noastră națională va fi prezentă.

Duminică dimineața își vor disputa întîietatea specialiștii probei de semifond. Este o întrecere în care au oarecari șanse și pistarzii, astfel că startul finalei va fi bine populat.

VOINȚA ARAD (fete) ȘI C.S.M. CLUJ (băieți) PARTICIPĂ ÎN NOUA EDIȚIE A „C.C.E." LA TENIS DE MASĂ

Zilele trecute, forul nostru de specialitate a trimis Uniunii europene de tenis de masă înscrierile pentru noile ediții ale „C.C.E.". Este vorba de echipele campioane ale României, Voința Arad (fete) și C.S.M. Cluj (băieți).

Actualităţi

BASCHET

Turneul final al Criteriului naţional pentru copii (băieţi), desfăşurat timp de cinci zile la Piteşti, s-a încheiat cu victoria echipei Şcolii sportive din localitate. Pe locurile următoare s-au clasat : 2. Şcoala sportivă nr. 2 Bucureşti, 3. Dinamo Bucureşti, 4. Şcoala sportivă Constanţa, 5. Şcoala sportivă Mediaş, 6. Şcoala generală nr. 1 Sighişoara. Coşgeterul competiţiei : G. Ziguli (Şc. sp. Piteşti) cu 155 p.

★

Criteriul fetelor s-a disputat pe terenul de baschet al Liceului „Titu Maiorescu" din Giurgiu. Victoria finală a revenit formaţiei Şcolii sportive din Cluj, urmată, în ordine, de : 2. Şcoala sportivă Giurgiu, 3. Şcoala sportivă Constanţa, 4. Şcoala sportivă Braşov, 5. Şcoala sportivă Deva, 6. Liceul nr. 35 Bucureşti. (M. MARGARIT — coresp.).

NATAŢIE

În cadrul unui concurs desfăşurat în bazin acoperit (50 m) din Cluj, spatistul Zeno Opriţescu (C.S.M. Cluj) a parcurs 100 m craul în 57,5, performanţă care constituie un nou record naţional de juniori I şi II (v.r. : 57,8 — aparţinea aceluiaşi înotător). Alte rezultate : 100 m craul (f) : 1. Gabriela Gonos (Politehnica) 67,7 ; 2. Gyöngyi Sovago (C.S.M.) 71,3 ; 100 m spate (f) : 1. Clara Kokai (Politehnica) 78,9.

P. RADVANI — coresp.

SCRIMA

Simbătă şi duminică, întrecerile ultimei etape a diviziei A de scrimă. Loc de desfăşurare — sala Floreasca II. În fiecare zi asalturile vor începe de la ora 9.

AUTOMOBILISM

După două încercări similare, anul trecut, Touring Clubul belgian a organizat şi anul acesta, în 3 serii, raliul turistic Belgia—România. Prima caravană, compusă din 17 automobile, purtînd 48 persoane, se află de cîteva zile la Mamaia, la jumătatea unui traseu parcurs cu o viteză medie orară de 65 km, în etape zilnice de 4—500 km. Întreg raliul durează 22 zile şi este susţinut de o maşină de asistenţă aparţinînd organizaţiei anexă „Touring-Secours" (care posedă în Belgia 300 de asemenea unităţi). Conducătorul acestei prime coloane, Armand Carlier şi responsabilul tehnic André Angelique ne-au relatat la elegantul hotel Riviera din Mamaia, impresiile extrem de favorabile cu care rămîn automobiliştii belgieni după acest voiaj sportiv în România. Ei au apreciat frumuseţea peisajului ţării, excelenţa echipamentului hotelier (în special la Braşov), manifestările de ospitalitate ale poporului român.

Acest salut turistic multiplicat se datoreşte iniţiativei Automobil Clubului Român şi sprijinului moral acordat de preşedintele Asociaţiei internaţionale de turism (A.I.T.), dl. Eric Legrand.

ÎN ÎNTÎMPINAREA CELUI DE AL X-lea CONGRES AL PARTIDULUI

CRITERIUL ZIARULUI SPORTUL

(Urmare din pag. 1)

pe locuri fruntaşe vor căpăta dreptul de participare în finala competiţiei pe Capitală, ale cărei întreceri se desfăşoară duminică dimineaţa începînd de la ora 10 pe traseul din bd. Leontin Sălăjan. Aşadar, campionii şi cei clasaţi pe locurile următoare în str. Cimpinei vor trebui să se... deplaseze în Balta Albă pentru a concura în finală. Va fi un bun prilej pentru a cunoaşte acest nou şi frumos cartier al Capitalei.

Iată acum componenţa seriilor (semifinale şi finale) pentru fiecare traseu în parte:

TRASEUL DIN BD. LEONTIN SĂLĂJAN

Cat. I (pînă la 7 ani — inclusiv, 600 m) : Bogdan Mihalache, Gabriel Mamda, Virgiliu Balint, Cătălin Moiceanu, Daniel Tugurlan, Eugen Micu, Gigi Buruleanu, Liviu Valcan, Mircea Prună. Se califică pentru finală primii 6 clasaţi.

Cat. a II-a (8—10 ani, 1,6 km) : Florin Buimovici, Marian Duţu, Paul Dan Stănescu, Marian Costin, Valentin Leatu, Andi Dobrescu, George Icze, Ionel Iosif, Eremia Gheorghe Dianu. Se califică pentru finală primii 6 clasaţi.

Cat. a III-a (11—14 ani, 2,4 km) : semifinala I — 1. Mircea Dobrin, Russen Florescu, Florin Neagu, Vasile Petcu, Dumitru Voica, Virgil Costache, Cristian Gheorghe, Virgiliu Ivan, Pavel Ciulai, Nicolae Oprea, Iulian Hliban, Dumitru Popescu, Dorin R. Bogdan, George Traian Constantin, Valeriu Voroneanu, Florin Duţu ; **semifinala a II-a:** Florentin Teodorescu, Emil Popescu, Sorin Popa, Mircea I. Mutu, Gheorghe Gheorghiu, Tudorel Vasile, Fănel Luică, Florin Buzatu, Mircea Mîndruţă, Lucian Andreescu, Stelian Alexiu, Gheorghe Anghel, Ion Martin, Ştefan Popescu, Dorin Minca, Lucian Neacşu, Mihai Trandafir. **Din fiecare semifinală se califică primii 6 pentru finala traseului, care se va desfăşura tot astăzi. Din finală, primii 6 clasaţi capătă dreptul de a concura în întrecerea de duminică dimineaţă.**

Cat. a IV-a (15—16 ani, 4 km) : Mihai Popa Oprea, Vasile Dinu, Ioan D. Fanea, Mihai Petrescu, Marin Pisăru, Ştefan Popescu, Adrian Florea, Nichita Badea, Mihai Popescu, Marian Dima, Costel Chilău, Vasile Lupului, Cristian Constantinescu, Dumitru Nedelcu, Constantin Niculescu. Primii 6 clasaţi se califică pentru finală.

Programul de desfăşurare : semifinalele I şi II ale cat. a III-a, cat. I, cat. a II-a, cat. a IV-a, finala cat. a III-a.

TRASEUL DIN STR. CIMPINEI

Cat. I : Sorin M. Petrescu, Florin Cristian, Paul Ştefan, Cristian Gaţu, Liviu Cr. Zinca, Tiberiu T. Flavius, Dorin Scarlat, Dorin C. Ciurusniuc, Cristian Stangino. Primii 6 se califică pentru finală.

Cat. a II-a : Niculae Stan, Florin Grigore, Constantin Cojocaru, Nicolae Bunea, Victor Demel, Liviu Borulescu. Se califică primii 3.

Cat. a III-a : Dan Stănescu, Teodor Agiu, Alex. Penciulescu, Alex. Onuţiu, Igor Agiu, Tudor Cazan, Gh. Dumitrescu, Marin Popa, George Dobre, Victor Oprescu, Eugen Ionescu, Alex. Mariţa, Octavian Vasilescu, Mihai Cizer, Marian Manea. Primii 6 se califică pentru finală.

Cat. a IV-a : Mircea Andronache, Cornel Cucu, Mircea Voiculescu, Florian Ioniţă, Daniel Sandu, Gh. Miholecu, Eugen Iencec, Gh. Matei, Mihai Iorgulescu, Adrian Nicolae, Lucian Ene, Valentin Cruceru. Se califică pentru finala primii 6.

Un nou start (din zecile prilejuite de Criteriul ziarului „Sportul") pentru micii cicliști ai Capitalei

A FI SPORTIV...

(Urmare din pag. 1)

prii, format în competiţii înverşunate, dar deschise, cinstite, loiale, sportivul adevărat, care a ştiut să reziste seducţiilor frivole ale vedetismului, dobîndeşte un caracter bărbătesc, sincer, atrăgător. El recunoaşte victoria adversarului fără complexe de inferioritate, iar dacă este victorios ştie să întindă învinsului o mînă caldă, dar nu jignitor-protectoare, o mînă de prieten. Voioşia, politeţea pornită din inimă şi spiritul de echipă, admirabilă medicaţie împotriva îmfumurării, întregesc conduita unui sportiv cu vocaţie.

Dacă se manifestă astfel pe stadion, sportivul adevărat va fi, şi în viaţa socială, un cetăţean de valoare. În familia sa sau la locul de muncă trăsăturile sale pozitive, formate de lupta sportivă, se vor afirma cu putere. Căci sportivul nu se poate rupe de mediul său firesc, de mediul său social, fără primejdia de a deveni un saltimbanc al gazonului. Mai mult. În societate în profesia sa, sportivul ce îşi merită acest nume va căuta să se afirme prin muncă asiduă, prin merite certe. Un prieten, pasionat sportiv, îmi vorbea cu entuziasm de valoarea profesională (nu de aceea de pe stadion, altfel binecunoscută) a unor sportivi de renume. Lia Manoliu, un foarte bun inginer, rugbystul Radu Demian, solicitat să facă o specializare într-o ramură inginerească în Franţa, doctorul O. Troianescu, maestru internaţional de şah şi excelent chirurg ortoped, Dumitru Medianu, o glorie a fileului de volei şi un apreciat medic radiolog la Fundeni, vicecampionul olimpic de tir Marcel Roşca, absolvent al Institutului de teatru şi un puternic temperament artistic — şi încă alte şi alte exemple. De remarcat că aceştia şi mulţi alţii se afirmă în profesii intelectuale, care solicită alte valenţe decît pe cele sportive, sînt oameni multilaterali, năzuind spre acea armonie a fiinţei umane care trebuie să constituie un ideal al oricărei mari civilizaţii. Societatea noastră creează condiţii prielnice, pe de o parte, practicării sportului de către cît mai mulţi oameni, pe de altă parte afirmării plenare a sportivului în viaţa socială. Proiectul de Directive al Congresului al X-lea al P.C.R. arată că, în perioada 1971—1975, se vor îmbunătăţi condiţiile de educaţie fizică şi sport, condiţii care, chiar considerate la nivelul zilei de astăzi, nu pot suferi comparaţii cu cele din perioada antebelică. O dată cu şansele afirmării pe stadion, vor creşte şi şansele afirmării sportivului în profesia aleasă, şi asta datorită amploarei pe care o va lua viaţa economică a ţării, ca şi viaţa cultural-ştiinţifică. *Resursele intelectuale ale sportivului îşi vor găsi tot mai mult un rodnic piasament social, în timp ce oamenii uzinelor sau ai laboratoarelor lor după orele de stress psihologic, pe care automatizarea le aduce inevitabil, vor găsi pe stadioane, în piscine sau săli de gimnastică, acel complement necesar al echilibrului bio-psihic. Şi nimeni în viitor nu va mai vorbi probabil despre „sportivi intelectuali", şi asta din decenţă gramaticală, adică pentru a evita pleonasmul.*

SEMNIFICAŢIA UNOR PARAMETRI

(Urmare din pag. 1)

judecînd după principalii parametri ai robusteţii — ÎNĂLŢIME + GREUTATE + CIRCUMFERINŢĂ TORACICĂ.

Să ne folosim însă de cîteva cifre şi să transcriem comentariul lor cum ni-l prezintă specialiştii : **„La grupele de vîrstă ce privesc perioada 4—18 ani, atît la băieţi cît şi la fete, valorile medii ale înălţimii, greutăţii şi parametrului toracic au fost în 1964 mai mari decît cele din 1957 şi 1950. Faţă de 1950, sporul constatat în 1964 se situează pentru grupele de vîrstă 4—18 ani din mediul urban între 1,5 şi 7,7 cm pentru statură, 0,4—7,4 kg pentru greutate şi 0,4—4,6 cm pentru perimetrul toracic. Pentru populaţia rurală creşterea nivelului statural în perioada menţionată atinge valorile maxime de 4,8 cm la băieţi şi 4 cm la fete, iar a nivelului ponderal de 5 kg la băieţi şi 3,7 la fete. Perimetrul toracic a crescut cu pînă la 1,8 cm la băieţi şi 1,9 cm la fete. Faptul arată diminuarea frecvenţei subiecţilor cu date somato-metrice mici şi foarte mici şi în acelaşi timp creşterea proporţiei de copii şi tineri cu indici mari şi foarte mari. Fenomenul este deosebit de manifest pentru tinerii de 18 ani, vîrsta la care a crescut, în comparaţie cu trecutul, proporţia celor care au înălţimea mai mare de 1,70 m şi s-a redus procentul celor cu statură mică şi foarte mică".**

Importanţa fenomenului este exprimată în faptul că tinerii care prezintă acceleraţia creşterii şi dezvoltării dau un randament mai mare în activitatea şcolară, sînt mai inteligenţi, mai energici şi mai plini de viaţă, fiind exponenţii unui proces activ de lărgire a vieţii somato-psihice.

Creşterea staturală şi ponderală a adolescenţilor şi tinerilor este însoţită de modificări corespunzătoare ale biomorfozei grupelor de vîrste, „mişcări" observabile îndeosebi în perioada de instalare a pubertăţii. De aici şi o precocitate neuro-psihică şi o maturaţie socială ce presupune (şi cere) integrarea mai timpurie a tinerilor în responsabilitatea diferitelor forme ale vieţii sociale şi profesionale.

Încercînd o determinare a factorilor care au generat schimbările de nivel ale dezvoltării tineretului contemporan, cercetătorii au evidenţiat o suită de fenomene printre care : URBANIZAREA (care include numeroşi factori, de la alimentaţie la stimulenţi neuro-psihici oferiţi de activitatea în grupe sociale, de cinematografe, teatre, lecturi etc.), HETEROZISTUL (apariţia de caractere noi, rezultate din fonduri genetice depărtate ca urmare a amestecului de populaţie ce intervine atît de intens prin procesul de industrializare şi concentrare urbană), EFECTELE STIMULATOARE ALE EDUCAŢIEI FIZICE, ALE ACTIVITĂŢII SPORTIVE ŞI ALE VIEŢII ÎN AER LIBER, şi — în principal — CREŞTEREA NIVELULUI DE TRAI, **„modificarea condiţiilor de viaţă a populaţiei, eliberată treptat de acţiunea inhibatoare a unor factori cu influenţă negativă".**

Privit la suprafaţă, fenomenul acceleraţiei poate genera o întrebare speculativă : accentuarea treptată a primilor trei factori amintiţi mai sus şi ameliorarea continuă a nivelului de trai, cauze relevate ca fiind motoare ale dezvoltării, nu generează, oare, o creştere nepermisă, nu duce la cazuri de gigantism, nu determină malformaţii patologice?

Răspunsul este categoric : NU. **Înfăţişarea fenomenului în ţara noastră** — susţine academicianul Ştefan Milcu — **ne arată caracterul lui pozitiv, prin existenţa unei acceleraţii moderate şi prin realizarea unei dezvoltări armonioase. Este vorba deci, de o pubertate armonică mai timpurie şi nu de o pseudopubertate".**

„Acumulările cantitative somato-metrice vor fi în viitor mai puţin ample, lăsînd loc tot mai mult pentru fenomene complexe de perfecţionare funcţională, de evoluţie a posibilităţilor fiziologice şi psihice care se impun a se urmări cu metode adecvate — apreciază conf. dr. Gh. Tănăsescu. **Este deci, de prevăzut creşterea în continuare a nivelului dezvoltării fizice a generaţiilor viitoare, predominante fiind nu adaosurile cantitative, ci ample perfecţionări funcţional-adaptative atît pe plan fizic cît şi pe plan psihic. Ne referim mai cu seamă la procesul instructiv-educativ, la instruirea tehnico-profesională şi la ansamblul de măsuri de educaţie fizică şi sport promovate de statul nostru".**

Deosebit de important este a sublinia faptul că grupele de vîrstă evidenţiate pentru sportul statural şi ponderal sînt aceleaşi care, la ancheta privind morbiditatea şi mortalitatea, au înregistrat nivelul cel mai scăzut. Grupa de vîrstă a adolescenţilor (15—19 ani) şi tinerilor (20—24) de ani) demonstrează cea mai bună stare de sănătate din întreaga populaţie (constatările dr. Petre Mureşan — şeful secţiei de cercetări la Institutul de igienă Bucureşti) fapt datorat ÎMBUNĂTĂŢIRII PERMANENTE A CONDIŢIILOR DE VIAŢĂ ŞI A MĂSURILOR DE OCROTIRE A SĂNĂTĂŢII.

★

Comentariul datelor, privit în corelaţie cu fenomenul sportiv, va constitui obiectul unui alt articol. Anticipîndu-l însă, remarcăm imensa importanţă pe care o prezintă pentru performanţă ca şi pentru viaţa socială un tineret bine dotat fizic, armonios dezvoltat, cu capacităţi receptive superioare şi cu o sănătate de fier.

Pentru el, ca şi pentru întregul popor, prevede Partidul Comunist Român în proiectul de Directive ale Congresului al X-lea : „FONDURI IMPORTANTE PENTRU ÎNVĂŢĂMÎNT, ACTIVITĂŢI CULTURAL-ARTISTICE, OCROTIREA SĂNĂTĂŢII, ASISTENŢĂ SOCIALĂ ; ÎMBUNĂTĂŢIREA CONDIŢIILOR PENTRU ODIHNĂ ŞI TRATAMENT, ACTIVITĂŢI TURISTICE, EDUCAŢIE FIZICĂ ŞI SPORT".

ARTA MIŞCĂRII

CÎND VICTORIA NU STRĂLUCEŞTE...

Cunoscînd valoarea gimnastelor din Republica Federală a Germaniei din văzute, citite şi auzite, nu m-am pierdut în emoţii gratuite la gîndul că echipa noastră reprezentativă va sau nu va cîştiga concursul desfăşurat recent la Constanţa.

Victoria facilă asupra echipei oaspete, acum ca şi altădată, la individual şi pe echipe, la aparate şi în general, ar trebui să ne bucure nespus de mult şi pentru faptul că ea — victoria — ar putea fi repetată şi în viitor graţie intenţiilor, mărturisite şi nemărturisite, de statornicire a obiceiului vizitelor reciproce între cele două echipe. Totuşi, succesul tinerelor noastre reprezentante n-a avut darul să ne umple de acel entuziasm care să dăinuie şi după încheierea întrecerii. Concursul, de orice fel ar fi el — selecţie, verificare, rodare, oficial sau neoficial — este util atunci cînd i se găseşte necesitatea, în diferite etape de pregătire. Dar, cînd devine o simplă formalitate, pentru oficializarea unor rezultate sau clasamente fără importanţă, nu văd avantajul pe care l-am avea menţinîndu-l, ba chiar dîndu-i caracter tradiţional, în calendarul competiţional.

Diferenţa valorică dintre cele două echipe este, să zicem, cea pe care au consemnat-o cifrele de pe foile de arbitraj. Dar asta numai în cazul în care ţinem cont de optica arbitrelor în concursurile bilaterale. După cum se ştie, în astfel de concursuri există un obicei : să se-nchidă cît un ochi la exerciţiile care n-ar prea corespunde din punct de vedere al elementelor grele, dificultăţii, tehnicii sau ţinutei. Acest obicei face ca, de multe ori, ochii arbitrelor să se închidă în contratimp, ceea ce duce la acele „şedinţe" fulger în care argumentările şi contraargumentările din ambele părţi au darul să strice spectacolul sportiv şi să încingă spiritele contradictorii. Şi, de ce să n-o spunem, şi la Constanţa am fost martorii unor asemenea dispute...

Trebuie să recunoaştem că gimnastele din Republica Federală a Germaniei n-au constituit şi nici nu cred că vor constitui în viitorul apropiat un etalon de comparaţie suficient de important pentru echipa noastră, care şi-a propus să treacă peste obstacolele care o despart de primele locuri ale ierarhiei mondiale. Deşi uneori se poate învăţa cîte ceva şi de la cei slabi. Cum, de altfel, s-a putut învăţa şi din acest concurs...

Pornind de la premisa că avem de învăţat, şi încă mult, nu înţeleg de ce n-am renunţa la unele victorii uşoare, fără răsunet şi importanţă, din care nu ne alegem cu prea multe, în favoarea unor confruntări tari, cu echipe puternice, din care nu e necesar, deocamdată, să ieşim învingătoare. O înfrîngere de la o astfel de echipă valorează, de multe ori, mai mult decît o victorie uşoară în care adversarul este făcut mat.

Fără a diminua valoarea individuală a fiecărei gimnaste din echipa noastră, socot victoria obţinută neesenţială. Sportivele române au nevoie de concursuri în care să se lupte cu adversarele, în primul rînd, şi apoi între ele. Putem spune, fără nici o exagerare, că acest ultim concurs a fost o întrecere de casă, cu invitaţii din afară. Cum au concurat, ce a fost bine şi ce n-a fost încă pus la punct, poate într-un articol viitor, cu toată obiectivitatea caracteristică unei foste gimnaste.

Elena LEUŞTEANU

Întrecerile şcolarilor sportivi

Complexul sportiv C.F.R. Timişoara a găzduit finala campionatului naţional de gimnastică al şcolilor sportive şi liceelor cu program de educaţie fizică, la care au luat parte peste 400 de concurenţi, reprezentanţi ai unor unităţi şcolare din 21 de oraşe ale ţării. Din păcate, eforturile organizatorilor au fost umbrite de condiţiile necorespunzătoare oferite de cele două săli, bune pentru antrenamente dar nu şi pentru concursuri oficiale. În ciuda acestei situaţii, la categoriile superioare de clasificare spectatorii au asistat la unele evoluţii promiţătoare, Vanda Ispravnicu, Ştefania Bacoş, Constantin Petrescu sau Liviu Mazilu evidenţiindu-se în mod deosebit.

Rezultate tehnice băieţi **cat. IV** — Constantin Cruceru (Şc. sp. Reşiţa) 55,05, Mircea Apolzan (Şc. sp. Sibiu) 54,95, Nicolae Damache 54,15 ; **cat. III** — Dumitru Corlan (Şc. sp. Reşiţa) 55,95, Marian Badea (Şc. sp. 2 Buc.) 55,25, Ioan Checicos (Şc. sp. Reşiţa) 54,85, **cat. II** — Ştefan Doroczi (Liceul Cluj) 51,85, Gabriel Popescu (Lic. 35 Buc.) 51,50, Pavel Szabo (Şc. sp. Gheorghieni) 50,55 ; **cat. I** — Liviu Mazilu (Şc. sp. 2 Buc.) 52,15; Alexandru Oltei (Liceul nr. 2 Rm. Vîlcea) 51,75; Andrei Iszlay (Liceul 2 Tg. Mureş) 50,55 ; **candidat maestru :** Constantin Petrescu (Şc. sp. 2 Buc.) 52,85, Ionel Orzan (Liceul Rm. Vîlcea) 51,60, A. Munteanu (Şc. sp. Lugoj) 50,45, FETE : **cat. IV** — Dorina Szilagy (Şc. sp. Reşiţa) 36,85, Luminiţa Boeru (Şc. sp. Lugoj) 36,05, Maria Bercu (Şc. sp. Reşiţa) 35,35 ; **cat. III :** Lucia Gordea (Şc. sp. Reşiţa) 36,10, Gertrud Kartman (Şc. sp. Sibiu) 35,95, Florica Ceauşel (Şc. sp. 2 Buc.) 35,80 ; **cat II** — Maria Antimie (Şc. sp. Sibiu) 35,50, Regina Pop (Liceul Cluj) 34,80, Maria Florescu (Şc. sp. Reşiţa) 34,10 ; **cat. I** — Vanda Ispravnicu (Şc. sp. Lugoj) 37,40, Marcela Păunescu (Şc. sp. Craiova), 35,70, G. Socolescu (Şc. sp. 2 Buc.) 34,60 ; **cat. maestre** — Ştefania Bacoş (Lic. Timişoara) 37,25, Mariana Gheciov (Lic. Timişoara) 37,10, Ana Dragoşin (Şc. sp. 2 Buc.) 36,75.

P. ARCAN — coresp. principal

PANORAMIC SPORTIV INTERN

(Urmare din pag. 1)

Socialiste România şi Republicii Federale a Germaniei. Aşa încît spectatorii pot realiza, datorită programului, un plăcut event-spectacol şi, printre picături, poate vor găsi şi timp pentru a-l vedea pe Tufan la antrenamentul obişnuit.

★

Din nou — lăudabil efort pentru propagarea, în primul rînd, a sportului cu pedale — un final de săptămînă cu multe competiţii cicliste.

La Brăila — centru ciclist de tradiţie care îşi anunţă o spectaculoasă reintrare în lumea performanţelor — azi şi duminică sînt programate două mari întreceri. 100 km contratimp pe echipe şi proba de semifond pe circuit, ultimele două finale ale campionatelor naţionale de şosea. Şi tot aici, finala concursului republican pentru bicicletele de turism (de fapt singura întrecere de acest gen care are valoare şi se bucură de atenţia cuvenită).

★

La ştrandul Tineretului din Bucureşti, azi şi mîine : România—Spania, la polo juniori. Iată încă un sport care îşi face tot mai mult loc în panoramicul competiţiilor interne ale sezonului estival. Nimic mai firesc.

★

Şi din nou, la Snagov. După regata internaţională, încheiată cu neaşteptate şi neplăcute surprize pentru flotila gazdă, o nouă întrecere de amploare a început ieri : finalele campionatelor naţionale de caiac-canoe. Zeci de „serii" în prima zi, iar astăzi — formulă inedită de disputare — 18 finale. Mai mult ca sigur, titlurile vor fi împărţite între reprezentanţii puternicelor cluburi bucureştene Dinamo şi Steaua. Nu trebuie, desigur, să mai insistăm asupra faptului că la fiecare ediţie a campionatelor naţionale această rivalitate sportivă a făcut ca în multe probe valoarea finalelor să se ridice la nivelul înregistrat de obicei la campionatele europene sau mondiale. Sperăm că — în ciuda slabei evoluţii de săptămîna trecută a unor echipaje fruntaşe — aşa se va întîmpla şi acum.

★

În plus, invitaţia de a selecţiona din rubrica noastră „Unde mergem" din numărul de mîine, alte competiţii din calendarul acestui sfîrşit de săptămînă.

AEROPORTUL INTERNAŢIONAL BĂNEASA angajează:

— şoferi
— electricieni auto, categoria 4-8
— electricieni agregate, categoria 4—8
— mecanici auto, categoria 4—8
— mecanici agregate, categoria 4—7
— tinichigii auto, categoria 5—7

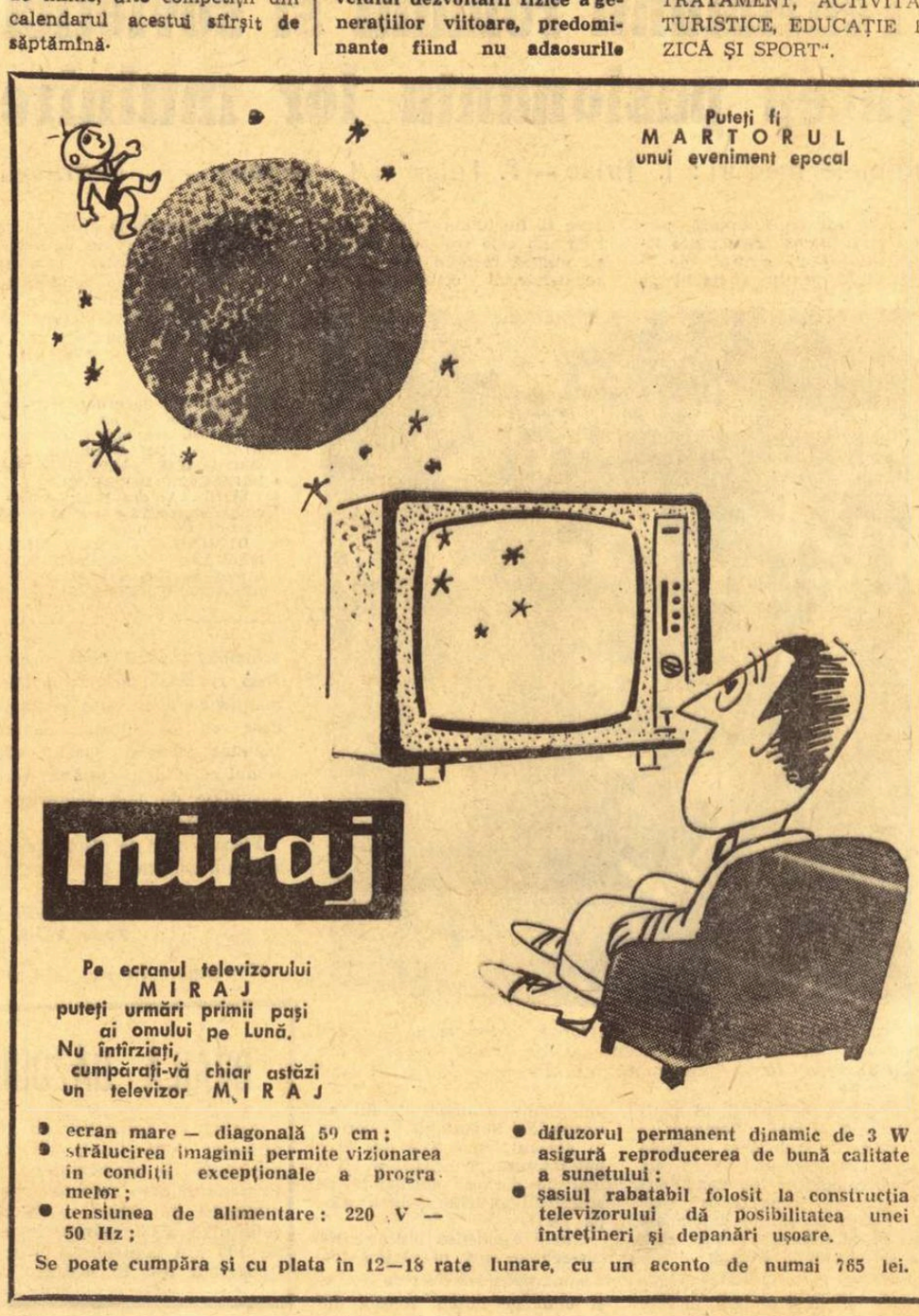

Pe ecranul televizorului MIRAJ puteţi urmări primii paşi ai omului pe Lună. Nu întîrziaţi, cumpăraţi-vă chiar astăzi un televizor MIRAJ

- ecran mare — diagonală 59 cm ;
- strălucirea imaginii permite vizionarea în condiţii excepţionale a programelor ;
- tensiunea de alimentare : 220 V — 50 Hz ;
- difuzorul permanent dinamic de 3 W asigură reproducerea de bună calitate a sunetului ;
- şasiul rabatabil folosit la construcţia televizorului dă posibilitatea unei întreţineri şi depanări uşoare.

Se poate cumpăra şi cu plata în 12—18 rate lunare, cu un aconto de numai 765 lei.

fotbal

U.T.A., STEAUA ŞI CRIŞUL ÎN TURNEU PESTE HOTARE

Campioana ţării, **U.T.A.**, va efectua un turneu în **Belgia** între 6 şi 10 august.

În aceeaşi perioadă (6 august) **Steaua** va evolua la **Varna** în compania echipei **Cernomoreţ**.

Echipa orădeană **Crişul** a fost invitată în **U.R.S.S.** pentru un turneu de trei jocuri: 22 iulie — cu **Dinamo Minsk**, 25 iulie — cu **Zenit Leningrad** şi 28 iulie — cu **Trud Voronej**.

„CUPA ORAŞULUI BISTRIŢA"

La Bistriţa a început competiţia fotbalistică dotată cu „Cupa oraşului Bistriţa". În prima etapă s-au înregistrat următoarele rezultate:

● Gloria Bistriţa—C.S.M. Sibiu 3—1 (2—0)

● „U" Cluj—V.S.K. Debreţin (Ungaria) 3—1 (0—1).

Azi în cadrul etapei a II-a, se vor disputa partidele: „U" Cluj—C.S.M. Sibiu şi V.S.K. Debreţin—Gloria Bistriţa.

Ion TOMA — coresp.

MATACHE DIN NOU LA PITEŞTI ?

Aflăm că Matache, fostul portar al Progresului, este pe cale să revină la F.C. Argeş, clubul care l-a consacrat, cu care se află în tratative.

PROGRESUL BUCUREŞTI LA PREDEAL

Joi dimineaţă, fotbaliştii de la Progresul Bucureşti au plecat la Predeal, unde se vor pregăti pentru noul campionat pînă în ziua de 27 iulie. Sub conducerea antrenorilor V. Stănculescu şi A. Caricaş, au făcut deplasarea: **Manta, Andrei** (fost la Steaua Bucureşti), **Zamfir** (fost la Jiul), **V. Popescu, Măndoiu, Grama, Marinescu, Constantinescu, Dumbravă** (fost la Farul), **Aurel Motoc** şi **Marian Matei** (de la echipa de tineret Progresul), **Neacşu, Beldeanu, Dudu Georgescu, Şoangher, Matei, Radu Ionescu, Pavlovici** şi **Raksi** (de la A.S.A. Tg. Mureş), **Rontea, Filipescu** (Progresul-tineret).

ANCHETA INTERNAŢIONALĂ A ZIARULUI **sportul**

RANDAMENT EGAL LA CLUB ŞI ÎN NAŢIONALĂ ? CUM SE POATE REALIZA ?

AZI NE RĂSPUND

FRANZ BECKENBAUER şi DIMITAR IAKIMOV

DIMITAR IAKIMOV (Bulgaria)

„PREGĂTIREA DE BAZĂ O FAC LA CLUB"

Are 28 de ani, înălţime 177 cm, greutate 69 kg. A fost de 50 de ori selecţionat în echipa naţională a Bulgariei. Şi-a început activitatea sportivă la clubul „Septemvri", din Sofia, fiind una din revelaţiile turneului U.E.F.A. de la Sofia din 1959, care a fost cîştigat de reprezentativa de juniori a Bulgariei. În acelaşi an este selecţionat şi în echipa naţională de seniori a Bulgariei şi devine titular al formaţiei militare T.D.N.A. (azi T.S.K.A.). Component de bază al acestei echipe, Iakimov a jucat pe postul de înaintaş, iar în ultimii ani evoluează mai mult în centrul terenului.

„În cei zece ani de cînd activez în prima divizie a ţării ca jucător al echipei T.S.K.A. şi sînt selecţionat, cu regularitate, în naţionala Bulgariei, cred că, potrivit posibilităţilor mele, am dat în ambele teamuri acelaşi randament. Am jucat meciuri decisive de care depindea soarta titlului de campion, clasarea în turul următor al „Cupei campionilor europeni" a echipei mele, precum şi în partide-cheie ale reprezentativei noastre naţionale. De fiecare dată m-am străduit să justific încrederea ce mi s-a acordat, depunînd toate eforturile pentru o comportare cît mai bună. Nu pot uita meciul pe teren neutru de pe stadionul „San Siro", din Milano, cu reprezentativa Franţei, cînd, în urma golului înscris de mine, naţionala noastră s-a calificat pentru finalele campionatului mondial din Chile.

Este firesc ca un fotbalist să se poată afirma la fel de bine în echipa sa de club, ca şi în naţionala ţării sale. În această privinţă exemplele sînt nenumărate, atît la noi, cît şi în fotbalul din numeroase ţări.

Este necesară însă respectarea mai multor condiţii. În primul rînd, trebuie ca fotbalistul să manifeste multă voinţă şi seriozitate, să urmeze riguros programul de antrenamente care să-i permită menţinerea unei forme bune constante. În ce mă priveşte, pregătirea de bază o fac la club. Taberele de instrucţie din preajma confruntărilor echipei naţionale au ca scop îndrumarea formaţiei pentru realizarea scopului principal — tactica de joc.

Programul competiţiilor noastre interne şi întîlnirile internaţionale sînt programate urmărindu-se evitarea unor consecinţe nedorite. În acest an, mai ales, pregătirile naţionalei şi întîlnirile acesteia nu au afectat cu nimic forma echipelor de club. În ambele formaţii scopul este identic — pregătirea la un nivel corespunzător necesar obţinerii de rezultate valoroase".

FRANZ BECKENBAUER (R. F. a Germaniei)

„Să ai — în ambele echipe — un coechipier cu care să conlucrezi perfect !"

Tehnician desăvîrşit, excelent şuter, fotbalist cu un plasament remarcabil, Franz Beckenbauer (născut la 11 septembrie 1945) a fost selecţionat de 31 de ori în echipa reprezentativă şi este component al formaţiei Bayern München, campioana din acest an din R.F. a Germaniei. S-a remarcat îndeosebi la C.M. din 1966, unde a fost cel mai preţios colaborator al lui Haller. Ca o curiozitate, menţionăm că Beckenbauer este utilizat de antrenorul Helmuth Schön în echipa reprezentativă în linia mediană, în timp ce antrenorul său de club, Branco Zebec, îl foloseşte pe post de „măturător". Renumitul Pele l-a văzut în ambele roluri, declarînd **„Beckenbauer este un jucător universal şi este la fel de bun pe ambele posturi".**

„Dacă un jucător se remarcă în echipa sa şi apoi atrage atenţia selecţionerilor, misiunea sa de fotbalist devine mai dificilă. Firesc, un asemenea jucător doreşte să se afirme în continuare atît în clubul său cît şi în reprezentativă. Fără îndoială că debutul în naţională are o importanţă deosebită. Cîţi jucători talentaţi nu au mai fost selecţionaţi decît o singură dată, pentru că debutul a fost ratat şi antrenorii nu şi-au mai luat răspunderea de a-i introduce în echipa naţională! Şi invers dacă debutul este strălucit, jucătorul devine titular de drept. Pentru starea psihologică a unui jucător, debutul trecut cu brio contează foarte mult. El îşi cîştigă încredere în forţele proprii, îşi cucereşte mai repede experienţa atît de necesară pentru meciurile internaţionale. În turneul final al C.M., cînd eram la începutul activităţii de internaţional, am avut o formă bună. Poate nu numai datorită mie, ci şi partenerului meu de cuplu, Haller, cu care m-am înţeles foarte bine. Deci, nu întotdeauna randamentul este în funcţie de calităţile personale, ci este determinat şi de felul în care eşti ajutat de coechipieri. Mie mi se spune că joc la fel de bine în naţională ca şi în echipa de club, cu toate că posturile diferă („libero" şi jucător la mijlocul terenului). Personal, nu recomand nimănui să joace în două posturi. Sînt extreme care joacă cînd pe stînga, cînd pe dreapta, pentru că lovesc mingea la fel de bine cu ambele picioare. Totuşi, cred că o specializare strictă pe un post fix este preferabilă. În ceea ce mă priveşte, sînt convins că aportul meu pe un post fix, atît în echipa naţională, cît şi în cea de club, ar fi mai mare.

Un jucător poate da un randament bun în echipa sa de club dacă îşi coordonează acţiunile cu un coechipier care să-i cunoască în orice clipă intenţiile. Ideal este să ai şi în echipa naţională un asemenea coechipier, dar acest lucru este posibil numai dacă sînt menţinuţi jucătorii respectivi. „Cuplul" se poate forma după multe antrenamente şi meciuri în comun".

COMUNICATUL FEDERAŢIEI ROMÂNE DE FOTBAL

cu privire la omologarea rezultatelor campionatelor de fotbal, diviziile A, B şi C, campionatul echipelor de tineret-rezerve, Cupa României şi campionatul de juniori, pe anul 1968—1969 şi cu privire la competiţiile oficiale ce se vor desfăşura în anul competiţional 1969—1970

I.

A) În urma omologării rezultatelor jocurilor din campionatul diviziei naţionale A din anul competiţional 1968—1969, a fost stabilit următorul clasament:

1. U. T. ARAD	30	17	4	9	50—27	38
2. DINAMO BUCUREŞTI	30	15	5	10	55—33	35
3. RAPID BUCUREŞTI	30	14	6	10	41—33	34
4. STEAUA BUCUREŞTI	30	14	5	11	50—38	33
5 DINAMO BACĂU	30	13	7	10	31—28	33
6. JIUL PETROŞANI	30	13	5	12	35—32	31
7. UNIVERSITATEA CRAIOVA	30	14	3	13	45—47	31
8. UNIVERSITATEA CLUJ	30	13	4	13	47—39	30
9. FARUL CONSTANŢA	30	13	3	14	35—43	29
10. CRIŞUL ORADEA	30	10	8	12	36—33	28
11. POLITEHNICA IAŞI	30	12	4	14	31—42	28
12. F.C. ARGEŞ PITEŞTI	30	13	1	16	38—44	27
13. PETROLUL PLOIEŞTI	30	12	3	15	30—41	27
14. A.S.A. TG. MUREŞ	30	12	3	15	32—47	27
15. PROGRESUL BUCUREŞTI	30	9	8	13	30—39	26
16. VAGONUL ARAD	30	10	3	17	40—60	23

Se declară echipă campioană naţională pe anul 1968—1969 U. T. Arad.

Retrogradează în campionatul diviziei B echipele Progresul Bucureşti şi Vagonul Arad.

B) În urma omologării rezultatelor jocurilor din campionatul echipelor de tineret-rezerve, a fost stabilit următorul clasament:

1. UNIVERSITATEA CRAIOVA	30	19	3	8	60—31	41
2 CRIŞUL ORADEA	30	18	4	8	53—23	40
3. A.S.A. TG. MUREŞ	30	17	5	8	44—42	39
4. DINAMO BACĂU	30	17	4	9	74—42	38
5. STEAUA BUCUREŞTI	30	15	6	9	80—41	36
6. DINAMO BUCUREŞTI	30	17	2	11	50—37	36
7. F.C. ARGEŞ PITEŞTI	30	12	10	8	28—31	34
8. PETROLUL PLOIEŞTI	30	12	8	10	45—37	32
9. RAPID BUCUREŞTI	30	14	4	12	39—40	32
10. UNIVERSITATEA CLUJ	30	13	6	11	35—42	32
11. U. T. ARAD	30	12	5	13	45—38	29
12. FARUL CONSTANŢA	30	10	4	16	27—41	24
13. PROGRESUL BUCUREŞTI	30	6	7	17	30—55	19
14. JIUL PETROŞANI	30	8	3	19	23—62	19
15. VAGONUL ARAD	30	4	7	19	34—67	15
16. POLITEHNICA IAŞI	30	6	2	22	29—67	14

Se declară echipă cîştigătoare a campionatului de tineret-rezerve pe anul 1968—1969, Universitatea Craiova.

C) În urma omologării rezultatelor jocurilor din campionatul diviziei B, au fost stabilite următoarele clasamente:

SERIA I

1. Steagul roşu Braşov	30	17	7	6	48—24	41
2. Politehnica Galaţi	30	15	5	10	38—25	35
3. Metalul Bucureşti	30	14	6	10	54—32	34
4. Flacăra Moreni	30	14	6	10	35—34	34
5. Ceahlăul Piatra Neamţ	30	13	7	10	39—33	33
6. Poiana Cîmpina	30	13	7	10	31—36	33
7. Portul Constanţa	30	13	6	11	53—31	32
8. Progresul Brăila	30	11	10	9	31—36	32
9. Oţelul Galaţi	30	11	8	11	37—34	30
10. Chimia Suceava	30	11	7	12	35—34	29
11. Politehnica Bucureşti	30	10	8	12	36—45	28
12. Dunărea Giurgiu	30	11	4	15	23—36	26
13. Gloria Bîrlad	30	10	6	14	36—50	26
14. Metrom Braşov	30	10	5	15	35—44	25
15. C.F.R. Paşcani	30	10	3	17	30—48	23
16. Electronica Obor Bucureşti	30	7	5	18	32—51	19

Promovează în campionatul diviziei naţionale A echipa Steagul roşu Braşov.

Retrogradează în campionatul diviziei C echipele C.F.R. Paşcani şi Electronica Obor Bucureşti.

SERIA a II-a

1. C.F.R. Cluj	30	16	8	6	57—31	40
2. C.S.M. Reşiţa	30	16	3	11	46—30	35
3. Olimpia Oradea	30	14	5	11	46—41	33
4. Metalul Hunedoara	30	15	2	13	41—29	32
5. C.F.R.-I.R.T.A. Arad	30	13	6	11	43—36	32
6. Politehnica Timişoara	30	12	8	10	42—35	32
7. Electroputere Craiova	30	14	4	12	41—47	32
8. C.S.M. Sibiu	30	14	3	13	47—41	31
9. Metalul Tr. Severin	30	14	3	13	41—48	31
10. Gaz metan Mediaş	30	11	8	11	34—31	30
11. C.F.R. Timişoara	30	10	9	11	41—36	29
12. A. S. Cugir	30	11	7	12	28—36	29
13. Minerul Baia Mare	30	11	4	15	24—27	26
14. Chimia Rm. Vîlcea	30	9	8	13	23—44	26
15. Medicina Cluj	30	7	8	15	39—56	22
16. Industria sîrmei C. Turzii	30	6	8	16	32—57	20

Promovează în campionatul diviziei naţionale A echipa C.F.R. Cluj.

Retrogradează în campionatul diviziei C echipele Medicina Cluj şi Ind. sîrmei C. Turzii.

D) În urma omologării jocurilor din campionatul diviziei C, au fost stabilite următoarele clasamente:

SERIA I

1. Ştiinţa Bacău	30	20	7	3	61—14	47
2. Foresta Fălticeni	30	19	7	4	63—23	45
3. Nicolina Iaşi	30	13	11	6	56—35	37
4. Victoria Roman	30	16	4	10	53—35	36
5 Minerul Gura Humorului	30	14	7	9	44—30	35
6. Textila Botoşani	30	14	6	10	53—42	34
7. Minobrad Vatra Dornei	30	13	7	10	41—37	33
8. Textila Buhuşi	30	13	6	11	49—36	32
9. Petrolul Moineşti	30	11	6	13	51—44	28
10. Letea Bacău	30	11	5	14	32—46	27
11. Penicilina Iaşi	30	10	6	14	34—36	26
12. Rarăul Cîmpulung	30	10	6	14	34—48	26
13. Fulgerul Dorohoi	30	11	4	15	42—62	26
14. Foresta Ciurea	30	11	3	16	36—48	25
15. Cimentul Bicaz	30	9	4	17	36—63	22
16. Unirea Negreşti	30	0	1	29	9—95	1

Echipa Ştiinţa Bacău a cîştigat dreptul de a participa la jocurile de baraj pentru promovarea în campionatul diviziei B.

Retrogradează în campionatele judeţene respective echipele Cimentul Bicaz şi Unirea Negreşti.

SERIA a II-a

1. Metalul Plopeni	30	19	7	4	52—16	45
2. Unirea Focşani	30	18	6	6	56—25	42
3. Şoimii Buzău	30	13	7	10	50—37	33
4. Gloria C.F.R. Galaţi	30	14	3	13	40—38	31
5. Ancora Galaţi	30	12	6	12	40—42	30
6. Petrolistul Boldeşti	30	13	4	13	34—47	30
7 Delta Tulcea	30	10	9	11	40—29	29
8. Metalul Buzău	30	11	7	12	45—36	29
9. Chimia oraş Gh. Gh.-Dej	30	9	11	10	43—43	29
10. Petrolul Berca	30	12	5	13	45—46	29
11. S.U.T. Galaţi	30	9	11	10	31—39	29
12. Flamura roşie Tecuci	30	11	6	13	38—50	28
13. Rulmentul Bîrlad	30	9	9	12	24—27	27
14. Metalul Brăila	30	8	10	12	36—42	26
15. Chimia Mărăşeşti	30	11	3	16	43—49	25
16. Gloria Tecuci	30	7	4	19	20—71	18

Echipa Metalul Plopeni a cîştigat dreptul de a participa la jocurile de baraj pentru promovarea în campionatul diviziei B.

Retrogradează în campionatele judeţene respective echipele Chimia Mărăşeşti şi Gloria Tecuci.

SERIA a III-a

1. I.M.U. Medgidia	30	20	7	3	65—19	47
2. T.U.G. Bucureşti	30	16	7	7	49—18	39
3 Ş. N. Oltenita	30	17	3	10	61—29	37
4. Autobuzul Bucureşti	30	14	9	7	50—27	37
5. Cimentul Medgidia	30	13	8	9	47—42	34
6. Flacăra roşie Bucureşti	30	12	10	8	37—33	34
7. Electrica Constanţa	30	13	5	12	45—37	31
8. I.T.C. Constanţa	30	9	10	11	27—34	28
9. Unirea Mănăstirea	30	12	3	15	30—44	27
10. Marina Mangalia	30	7	12	11	30—38	26
11. Celuloza Călăraşi	30	10	6	14	30—56	26
12. Olimpia Giurgiu	30	10	5	15	41—48	25
13. Sirena Bucureşti	30	9	6	15	39—47	24
14. Petrolul Videle	30	9	6	15	28—47	24
15. Ideal Cernavodă	30	6	9	15	26—57	21
16. Aurora Urziceni	30	6	8	16	28—57	20

Echipa I.M.U. Medgidia a cîştigat dreptul a de participa la jocurile de baraj pentru promovarea în campionatul diviziei B.

Retrogradează în campionatele judeţene respective echipele Ideal Cernavodă şi Aurora Urziceni.

SERIA a IV-a

1. Metalul Tîrgovişte	30	22	6	2	83—26	50
2. Carpaţi Sinaia	30	17	7	6	41—27	41
3. Comerţul Alexandria	30	15	7	8	49—32	37
4. Prahova Ploieşti	30	15	6	9	53—30	36
5. Caraiman Buşteni	30	14	8	8	48—31	36
6. Tehnometal Bucureşti	30	15	5	10	51—37	35
7. Progresul Corabia	30	14	5	11	38—32	33
8. I.R.A. Cîmpina	30	13	6	11	44—27	32
9. Chimia Tr. Măgurele	30	11	8	11	34—42	30
10. Voinţa Bucureşti	30	12	5	13	62—45	29
11. Muscelul Cîmpulung	30	9	6	15	23—50	24
12. Progresul Balş	30	10	4	16	32—68	24
13. Maşini-unelte Bucureşti	30	8	7	15	40—43	23
14. Unirea Drăgăşani	30	8	6	16	23—50	22
15. Minerul Cîmpulung	30	3	8	19	20—56	14
16. C.I.L. Rm. Vîlcea	30	5	4	21	18—63	14

Echipa Metalul Tîrgovişte a cîştigat dreptul de a participa la jocurile de baraj pentru promovarea în campionatul diviziei B.

Retrogradează în campionatele judeţene respective echipele Minerul Cîmpulung şi C.I.L. Rm. Vîlcea.

SERIA a V-a

1. Minerul Anina	30	18	5	7	62—12	41
2. Minerul Lupeni	30	17	4	9	58—26	38
3. U. M. Timişoara	30	15	6	9	63—32	36
4. Victoria Caransebeş	30	13	7	10	33—29	33
5. Voinţa Lugoj	30	14	3	13	41—37	31
6. Minerul Bocşa	30	14	2	14	48—52	30
7. Minerul Motru	30	12	6	12	37—48	30
8. Metalul Topleţ	30	14	1	15	47—62	29
9. Progresul Strehaia	30	11	7	12	31—49	29
10. Furnirul Deta	30	13	2	15	39—48	28
11. Victoria Tg. Jiu	30	11	5	14	46—42	27
12. Steagul roşu Plenita	30	12	3	15	35—38	27
13. Dunărea Calafat	30	12	2	16	43—59	26
14. Energetica Tr. Severin	30	12	2	16	37—56	26
15. Autorapid Craiova	30	8	9	13	32—46	25
16. Şoimii Timişoara	30	8	8	14	27—43	24

Echipa Minerul Anina a cîştigat dreptul de a participa la jocurile de baraj pentru promovarea în campionatul diviziei B.

Retrogradează în campionatele judeţene respective echipele Autorapid Craiova şi Şoimii Timişoara.

SERIA a VI-a

1. Ştiinţa Petroşani	30	15	8	7	46—22	38
2. Aurul Zlatna	30	16	5	9	53—32	37
3. Metalul Copşa Mică	30	13	8	9	53—41	34
4. Aurul Brad	30	15	3	12	37—43	33
5. Victoria Călan	30	15	2	13	47—44	32
6. Mureşul Deva	30	13	5	12	39—35	31
7. Arieşul Turda	30	13	4	13	47—33	30
8. A.S.A. Sibiu	30	12	6	12	39—37	30
9. Soda Ocna Mureş	30	12	5	13	50—50	29
10. Minerul Ghelar	30	14	1	15	41—46	29
11. Tehnofrig Cluj	30	12	3	15	37—36	27
12. Minerul Baia de Arieş	30	11	5	14	39—55	27
13. Arieşul Cîmpia Turzii	30	10	6	14	34—37	26
14. Metalul Aiud	30	11	4	15	40—45	26
15. Progresul Sibiu	30	11	4	15	29—45	26
16. Mureşul Luduş	30	9	7	14	31—61	25

Echipa Ştiinţa Petroşani a cîştigat dreptul de a participa la jocurile de baraj pentru promovarea în campionatul diviziei B.

Retrogradează în campionatele judeţene respective echipele Progresul Sibiu şi Mureşul Luduş.

SERIA a VII-a

1. Olimpia Satu Mare	30	20	9	1	61—14	49
2. Victoria Carei	30	19	8	3	74—18	46
3. Unirea Dej	30	15	5	10	69—32	35
4. Gloria Bistriţa	30	14	6	10	57—29	34
5. C.I.L. Gherla	30	13	3	14	38—38	29
6. Unirea Oradea	30	12	5	13	27—40	29
7. Someşul Satu Mare	30	11	6	13	46—46	28
8. C.I.L. Sighetul Marmaţiei	30	11	6	13	33—49	28
9. Constructorul Baia Mare	30	10	7	13	34—49	27
10. Dacia Oradea	30	11	4	15	38—45	26
11. Metalul Salonta	30	11	4	15	31—42	26
12. Bihoreana Marghita	30	10	6	14	18—45	26
13. Dinamo Oradea	30	10	5	15	28—30	25
14. Topitorul Baia Mare	30	10	5	15	35—63	25
15. Bradul Vişeul de sus	30	10	4	16	27—51	24
16. Minerul Baia Sprie	30	10	3	17	39—64	23

Echipa Olimpia Satu Mare a cîştigat dreptul de a participa la jocurile de baraj pentru promovarea în campionatul diviziei B.

Retrogradează în campionatele judeţene respective echipele Bradul Vişeul de sus şi Minerul Baia Sprie

SERIA a VIII-a

1. Chimia Făgăraş	30	20	3	7	69—28	43
2. Tractorul Braşov	30	16	8	6	63—21	40
3. Oltul Sf. Gheorghe	30	16	8	6	61—30	40
4. Lemnarul Odorheiul Secuiesc	30	16	4	10	58—38	36
5. Chimica Tîrnăveni	30	15	3	12	55—33	33
6. Torpedo Zărneşti	30	12	7	11	42—40	31
7. Avîntul Reghin	30	13	3	14	44—60	29
8. Unirea Cristurul Secuiesc	30	11	5	14	43—49	27
9. Carpaţi Braşov	30	10	7	13	39—47	27
10. Colorom Codlea	30	10	6	14	34—45	26
11. Medicina Tg. Mureş	30	9	8	13	37—50	26
12. Vitrometan Mediaş	30	10	6	14	35—55	26
13. Chimia Oraş Victoria	30	9	7	14	34—60	25
14. Minerul Bălan	30	9	6	15	40—51	24
15. Voinţa Tîrnăveni	30	10	4	16	33—57	24
16. C.F.R. Sighişoara	30	9	5	16	39—56	23

Echipa Chimia Făgăraş a cîştigat dreptul de a participa la jocurile de baraj pentru promovarea în campionatul diviziei B.

Retrogradează în campionatele judeţene respective echipele Voinţa Tîrnăveni şi C.F.R. Sighişoara.

E) Se declară cîştigătoare a Cupei României, ediţia 1968—1969, echipa Steaua Bucureşti.

F) Se declară campioană republicană de juniori pe anul 1969, echipa clubului Universitatea Cluj.

G) În urma omologării rezultatelor jocurilor de baraj, au promovat în campionatul diviziei B, următoarele echipe: Metalul Tîrgovişte, Ştiinţa Bacău, Olimpia Satu Mare şi Minerul Anina.

H) În urma omologării rezultatelor jocurilor de baraj, au promovat în campionatul diviziei C următoarele echipe: Minerul Comăneşti, Constructorul Piatra Neamţ, Locomotiva Adjud, Laromet Bucureşti, I.C.A.B. Arcuda, Metalul Piteşti, C.F.R. Caransebeş, Unirea Orşova, Electromotor Timişoara, Chimistul Baia Mare, Foresta Năsăud, Viitorul Gheorghieni, Independenţa Sibiu, Dunărea Brăila, Petrolul Tîrgovişte şi Minerul Teliuc.

UN NOU CLUB DE FOTBAL LA BUCUREŞTI

„SPORTUL STUDENŢESC"

După ani şi ani de încercări pentru a promova în prima divizie sub diferite nume — cînd „Ştiinţa", cînd „Politehnica" — teamul studenţilor bucureşteni şi-a găsit, în sfîrşit, denumirea care-i stă cel mai bine: miercuri, 16 iulie, a avut loc adunarea de constituire a clubului de fotbal **„Sportul studenţesc"**.

Acest club, care reprezintă pe cei peste 40 000 de tineri universitari din Capitală şi are o tradiţie (atestată scriptic şi oficial) ce datează de prin 1916, porneşte acum la un nou drum, nu cu intenţia utopică de a sări de-odată spre vîrful piramidei soccerului nostru, ci cu dorinţa realistă şi îndîrjirea modestă de a reorganiza activitatea tuturor studenţilor fotbalişti din cel mai mare centru universitar al ţării, de a crea condiţii moderne de pregătire sportivă şi profesională şi, numai apoi — cu timpul şi la timpul potrivit — de a ridica premisele unei comportări valorice a primei formaţii, astfel încît aceasta să poată să bată cu şanse reale la poarta A-16.

Noua grupare care se vrea un centru fotbalistic, pe cale să devină o şcoală în disciplina-rege, va avea nu mai puţin de 4 echipe de seniori, două de juniori şi un centru de copii. Adică:

1. **„Sportul studenţesc"** — formaţia din divizia B, care pînă acum a evoluat sub numele de Politehnica. Antrenori: Ion Voica şi Ştefan Maksai.

2. **„Sportul studenţesc-A"**, echipa Agronomiei care activează în categoria „Onoare". Antrenor: Mihai Tătărăscu.

3. **„Sportul studenţesc-M"**, echipa Medicinei. Antrenor: Daniel Lăzărescu.

4. **„Sportul studenţesc-C"**, echipa Institutului de construcţii. Antrenor: Liviu Răducanu.

5. **Centrul de juniori şi copii**, care va funcţiona atît la stadionul Politehnica (C.A.M.) cît şi la Baza Tei. Antrenor probabil: Gh. Dragomir.

După cum s-a mai anunţat, director tehnic al clubului este antrenorul Ion Bălănescu, însărcinat să coordoneze activitatea tuturor specialiştilor şi echipelor **„Sportului studenţesc"**.

Fostul antrenor Ştefan Miu, a cărui activitate îndelungată la echipă a fost apreciată în cuvinte de laudă, va funcţiona în postul-cheie de secretar al noului club, avînd în principal atribuţii metodice.

Biroul de conducere al „Sportului studenţesc" are în fruntea sa pe profesorul universitar **Nica Nicolescu**, secretar general în Ministerul Învăţămîntului (preşedinte de onoare al clubului) şi pe **Nicolae Irimie**, preşedinte al asociaţiilor studenţeşti din Bucureşti (ca preşedinte).

Optimismul celor care s-au angajat în aceste zile să traducă în fapt nişte idei foarte vechi şi nişte speranţe des înşelate se bazează pe faptul că pornesc, totuşi, de la 1 nu de la zero (ceea ce este ceva) şi pe credinţa că purtătorii tricourilor albnegre (insemnele mondiale studenţeşti) se vor bucura şi în Capitală de simpatia cu care sînt înconjuraţi la Cluj şi în Bănie, pe Dealul Copoului sau pe Bega, la Galaţi, Petroşani şi Bacău.

Nu ne rămîne decît să urăm viaţă lungă şi plină de succes acestui nou pluton al armatei noastre fotbalistice. Deci, **„Vivat Sportul studenţesc"!**

C. RAZVAN

A XVIII-a EDIȚIE A „INTERNAȚIONALELOR" DE ATLETISM

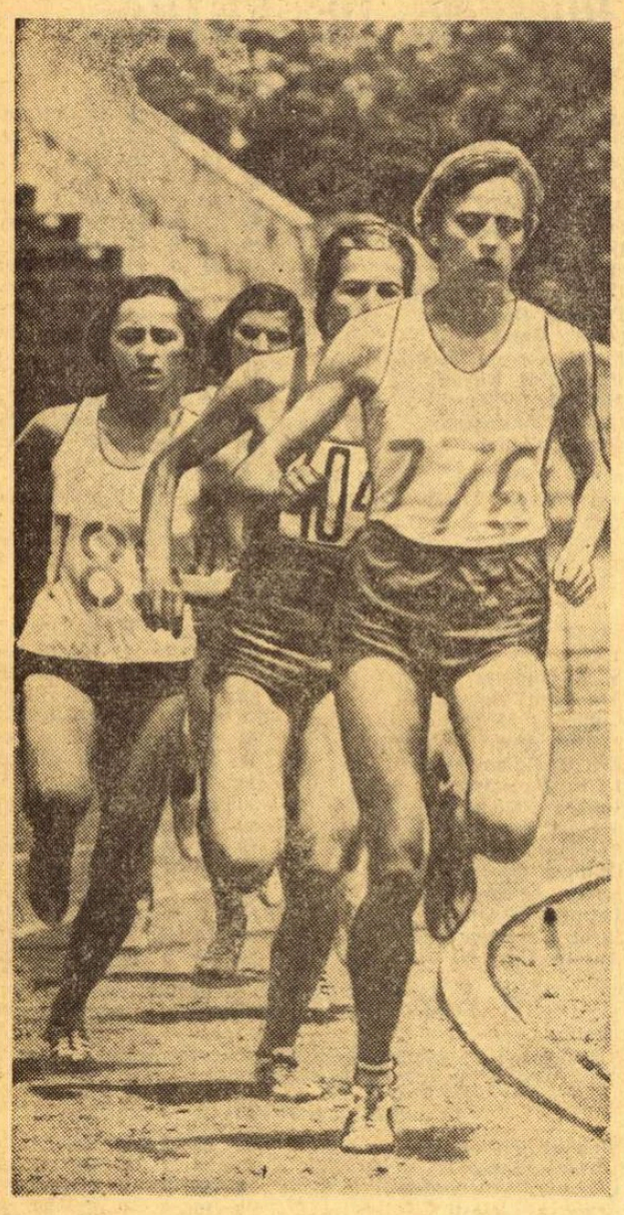

Prima ocazie a Ilenei Silai

Ileana Silai, medaliată cu argint la J.O. din 1968, deține în acest an cel mai bun rezultat mondial pe 800 m (2 : 03,) cîștigînd toate concursurile la care a participat. Recent, la Poiana Brașov, pe un timp total nefavorabil, atleta clujeană a obținut un nou succes internațional în meciul dintre echipele României și Cehoslovaciei. Ea s-a clasat prima la 800 m (2 : 07,0) și a contribuit la noul record al ștafetei 4 x 400 m (3:46,2). Referitor la această ultimă probă trebuie arătat că Ileana Silai a parcurs turul de stadion, este drept lansată, în 53,6 s, cu aproape o secundă sub recordul său pe 400 m.

Am întrebat-o pe campioana republicană căreia dintre aceste probe îi va dedica în viitorul apropiat cea mai mare atenție. Ne-a răspuns: **„Voi pune accentul pe cursa de 800 m în care sper să obțin rezultate bune. Doresc să realizez cifre superioare recordului meu pe această distanță (2:01,8—1968), gîndindu-mă foarte serios la cele 2:00,5 ale recordului lumii. Simt că-mi stă în puteri acest record mondial, la care mă gîndesc nu numai ziua ci și noaptea. O primă ocazie mi-o oferă campionatele internaționale de la sfîrșitul săptămînii viitoare. Nu vreau s-o scap, mai ales dacă pista și vremea vor fi bune".**

Ileana Silai conduce plutonul în cursa de 800 m

MECIUL DE ATLETISM GRECIA—ROMÂNIA (juniori)

PETRE LUPAN — CEL MAI BUN PERFORMER MONDIAL LA 1500 m OBSTACOLE

ATENA 17 **(prin telefon).** Pe stadionul Karaiskakis, gazda viitoarelor campionate europene din luna septembrie, a început meciul de atletism dintre echipele de juniori ale Greciei și României. După prima zi scorul este favorabil tinerilor noștri reprezentanți cu 59—47 p. Din cele 10 probe desfășurate miercuri atleții români au cîștigat 6. Cel mai bun rezultat l-a înregistrat **Petre Lupan** în proba de 1 500 m obstacole 4:07,4 — cea mai bună performanță mondială de juniori a sezonului 1969. În cursa de 100 m **Tamas Szabo** a alergat 10,5 s, rezultat cu care egalează recordul republican de juniori.

Iată acum rezultatele: **100 m:** 1. Szabo (R) 10,5, 2. Serafim (G) 10,7, 4. Darvaș (R) 10,9, ; HC. Păsulă 10,8, Stoenescu 10,9 ; **400 m:** 1. Nemeș (R) 48,7, 2. Gedeon (R) 48,9 ; **1 500 m:** 1. Zaharopoulos (G) 3:56,8, 2. Mathes (R) 3:59,6, 3. C. Dima (R) 4:00,5 ; **110 mg:** 1. Serafim (G) 15,2, 2. Biro (R) 15,3, 3. Horjan (R) 16,2 ; **1 500 m obst.:** 1. Lupan (R) 4:07,4, 2. Dumitrache (R) 4:17,0 ; **4 x 100 m:** 1. România (Darvaș, Păsulă, Stoenescu, Dulgheru) 41,8, 2. Grecia 43,1 ; **lungime:** 1. Ionescu (R) 7,05, 2. Christopoulos (G) 7,00, 3. Georgian (R) 6,96 ; **înălțime:** 1. Chira (R) 1,91, 2. Scafeș (R) 1,91 ; **greutate:** 1. Dendrinos (G) 13,98, 2. Suha (R) 13,95, 4. Bogdan (R) 11,58 ; **suliță:** 1. Telomis (G) 61,16, 3. Moș (R) 58,54, 4. Bogdan (R) 54,10.

După cum se vede, rezultatele tinerilor noștri atleți sînt, în general, mulțumitoare, cei mai mulți dintre ei realizîndu-și cu acest prilej recordurile personale. Din păcate însă doar puțini au fost cei care au reușit să se acomodeze cu pista de tartan pe care concurează pentru prima oară.

Nicolae MĂRĂȘESCU

Amsterdam — runda a II-a:

GHEORGHIU CEDEAZĂ LUI PORTISCH

AMSTERDAM 17 (Agerpres). — În runda a doua a turneului internațional masculin de șah de la Amsterdam, Portisch (Ungaria) a cîștigat la Gheorghiu (România). Liberson (U.R.S.S.) a obținut victoria la Bee (Olanda) și conduce acum în clasament cu 2 puncte, fiind urmat de Portisch (Ungaria), Stein (U.R.S.S.), Damianovici (Iugoslavia) și Vasiukov (U.R.S.S.) cu cîte 1 1/2 puncte.

● După 5 runde în turneul internațional de șah „dr. Lajos Asztalos", care se desfășoară la Budapesta, în fruntea clasamentului se află Bilek (Ungaria) cu 3 1/2 puncte. În runda a 5-a Bilek a remizat cu Honfi.

Sportivii din U.R.S.S. și Bulgaria au dominat C. M. de lupte (juniori)

NEW YORK 17 (Agerpres). Campionatele mondiale de lupte greco-romane rezervate juniorilor, care au avut loc la Boulder (Colorado), au fost dominate de sportivii din U.R.S.S. și Bulgaria. Luptătorii sovietici au cîștigat 7 titluri din cele 10: Kostov (52 kg), Bairmon (60 kg), Karapetian (70 kg), Stativka (75 kg), Tisenko (81 kg), Meladze (87 kg) și Morciladze (peste 87 kg). Trei titluri au fost cucerite de luptătorii bulgari: Soizupov (48 kg), Ștefanov (56 kg) și Leudenov (65 kg).

„CUPA DAVIS" (grupa A)

SCOR EGAL LA BRISTOL

Cealaltă finală a zonei europene din „Cupa Davis" (grupa A) a început joi după-amiază la Bristol. Se întîlnesc reprezentativele de tenis ale Angliei și Republicii Sud-Africane. După prima partidă de simplu, englezii conduceau cu 1—0 prin Mark Cox, care l-a învins în cinci seturi pe Robert Maud: 3—6, 6—3, 6—4, 3—6, 6—4. Sud-africanii au egalat prin Bob Hewitt, învingător cu 7—9, 6—3, 3—6, 6—2, 6—3 asupra lui G. Stilwell: 1—1.

sportul în lume

FINALA ZONEI EUROPENE B A „CUPEI DAVIS"

(Urmare din pag. 1)

seturi", fiind nevoie de cîștigarea a trei seturi pentru desemnarea învingătorului. Echipa cîștigătoare a întregii întîlniri va fi cea care își adjudecă trei din totalul celor cinci meciuri.

Întîlnirea este condusă de un arbitru principal, de cîte un arbitru de scaun pentru fiecare meci și de o serie de arbitri de linie. Arbitrul principal al meciului România — U.R.S.S. este dr. Otto Heydrich (Austria), iar jocurile vor fi conduse de: Fl. Marinescu, M. Constantinescu, M. Poenaru Bordea, R. Handoca.

ILIE NĂSTASE

Împlinește 23 ani, mîine 19 iulie; 1,82 m; 75 kg; membru al clubului Steaua București.

De două ori campion național la simplu (1967—68).

În echipa României, campioană balcanică — 1967 (Zagreb), 1968 (București); debutează în „Cupa Davis" în 1966.

Locul I în turneele internaționale de la Travemünde (1967 și 1969), Gauhati, Madras, New Delhi, Baranquilla (1969); multiplu cîștigător la dublu masculin (cu I. Țiriac) și mixt. La Roland Garros (cu I. Țiriac) în finală — 1966; în semifinală 1967, 1968, 1969.

Maestru al sportului.

ALEKSANDR METREVELI

24 ani; 1,77 m; 74 kg; membru al clubului Dinamo Tbilisi; student al Universității gruzine, la facultatea de ziaristică.

De 3 ori campion de simplu al U.R.S.S.; multiplu campion unional de dublu masculin și dublu mixt.

1966 locul I la Baastad (finală cu Santana).

1967 — locul I la Aix en Provence (II — Năstase); locul I la Calcutta.

1968 — locul I la Bangalore (II — Țiriac); finală de dublu mixt (cu Olga Morozova) la Wimbledon.

ION ȚIRIAC

30 ani; 1,85 m; 83 kg; absolvent al I.E.F.S. București.

8 titluri de campion național (1959—66); de 5 ori triplu campion.

Campion mondial universitar (Budapesta, 1965); în echipa României, campioană balcanică — 1962, 1964, 1967, 1968; campion internațional al Poloniei (Kattowice, 1963), Cehoslovaciei (Bratislava 1965), Elveției (1965 și 1968), Austriei (Poertschach 1966), Indiei de est (Calcutta, 1968).

Sferturi de finală la Roland Garros, 1968; optimi de finală la Wimbledon 1967; finală dublu bărbați (cu I. Năstase) la Roland Garros, 1966.

Maestru emerit al sportului.

TOMAS LEJUS

28 ani; 1,79 m; 73 kg; membru al clubului Dinamo Tallin; student al Institutului pedagogic al R.S.S. Estone.

Multiplu campion al U.R.S.S., ultima oară, la simplu, în 1968 (II — Metreveli); campion unional de dublu masculin (cu S. Lihaciov) și dublu mixt (cu Galina Bakșeeva).

Membru al echipei reprezentative a U.R.S.S. din anul 1962, de la debutul tenismanilor sovietici în „Cupa Davis".

Într-un meci de tenis, anumite îndatoriri revin nu numai jucătorilor și arbitrilor, ci și spectatorilor din tribune. Regulamentul „Cupei Davis" cere textual publicului spectator să păstreze o liniște desăvîrșită în timpul jucării mingii. Orice vociferări sau chiar mișcări în tribune în timpul jocului sînt absolut interzise. Deci, o recomandare pentru cei care vor veni la Progresul: să respecte ora de începere și să-și ocupe locurile din timp. Aplauze și încurajări adresate sportivilor se pot face, dar numai după încheierea schimbului de mingi, cînd arbitrul a consemnat punctul. Și încă două citate din regulament: „Arbitrul principal poate schimba atît decizia arbitrului de scaun cît și a arbitrului de linie...", „Arbitrul de scaun poate modifica decizia arbitrului de linie numai cu asentimentul arbitrului principal..."

Toate aceste prevederi regulamentare își au rostul lor pentru reușita unei reuniuni. Dar, rolul principal revine desigur jucătorilor pe care îi dorim pe deplin apți să ne ofere un frumos spectacol de tenis. Sperăm ca mai cu seamă Ion Țiriac și Ilie Năstase să joace la valoarea lor, cu relaxarea pe care trebuie să le-o dea sentimentul realei lor superiorități.

Fără îndoială însă, adversarii noștri nu trebuie în nici un caz desconsiderați. Ei sînt pentru a doua oară în finalele europene ale „Cupei Davis" (în 1967, la Barcelona: 1—4 cu Spania), în timp ce echipa României își face azi debutul. Îl dorim încununat de succes.

„CRITERIUL EUROPEAN DE JUNIORI" LA TENIS DE MASĂ

ECHIPELE U.R.S.S. (fete) ȘI CEHOSLOVACIEI (băieți) ÎNVINGĂTOARE

GHEORGHE NAFTALI — în primii opt la copii

OBERTRAUM, 17 **(prin telefon).** Înaintea începerii primelor meciuri ale probelor individuale, au loc finalele probelor pe echipe. Aici s-a înregistrat o mare surpriză: formația feminină a U.R.S.S. a dispus de reprezentativa Cehoslovaciei cu 3—1. De notat că din echipa învinsă a făcut parte campioana europeană la senioare, Ilona Vostova. **Rezultate:** Volkova—Voștova 2—1 (18,—18,14), Gedraitite—Grofova 2—0 (9,15), Volkova Gedraitite — Vostova, Grofova 0—2 (—20,—19), Gedraitite—Vostova 2—0 (10,12).

Finala masculină a revenit echipei Cehoslovaciei învingătoare cu 5—2 asupra celei a Ungariei: Dvoracek—Benak 2—0, Orlowski—Klampar 0—2, Turai—Gergely 2—0, Dvoracek—Klampar 1—2, Turai—Benak 2—0, Orlowski—Gergely 2—0, Turai—Klampar 2—0.

Dintre rezultatele probelor individuale sînt de menționat următoarele: **dublu băieți, turul II:** Doboși, Teodor-Kostopoulos, Kolimbatis 2—1, **turul III:** Dvoracek, Suchpor—Doboși, Teodor 2—0; **categoria pînă la 18 ani, simplu fete, turul II:** Crișan—Kneipp 2—0, Polakova—Hariga 2—0, **turul III:** Crișan—Guntsch 2—0; **simplu băieți, turul II:** Doboși—Wolnik 2—0, Teodor—Franczig 2—0; **categoria pînă la 14 ani, simplu băieți, turul I:** Naftali—Böhm 2—0, **turul II:** Naftali—Melin 2—0, **turul III:** Owkarik—Naftali 2—0. Jucătorul român Gheorghe Naftali s-a clasat printre primii opt concurenți la această categorie de vîrstă.

Competiția se încheie vineri.

A. ARDELEANU-antrenor

A FOST STABILIT PROGRAMUL MECIURILOR DIN C.E. DE BASCHET — MASCULIN

NEAPOLE, 17 (Agerpres). — După cum s-a mai anunțat, la 27 septembrie vor începe la Neapole și Caserta întrecerile campionatelor europene de baschet, rezervate echipelor masculine. Din grupa preliminară A fac parte echipele Italiei, Spaniei, Israelului, Poloniei, Cehoslovaciei și României. În cursul zilei de ieri a fost alcătuit programul meciurilor pe zile. La 27 septembrie, echipa României va juca cu reprezentativa Cehoslovaciei. Baschetbaliștii români vor întîlni apoi echipa Italiei la 28 septembrie, la 29 septembrie vor juca cu selecționata Israelului, la 1 octombrie cu Spania, iar la 2 octombrie cu Polonia.

Din grupa B (jocurile vor avea loc la Caserta) fac parte formațiile Iugoslaviei, Greciei, Ungariei, U.R.S.S., Bulgariei și Suediei. Turneul final este programat la Neapole.

Gadochy este unul dintre cei mai buni jucători ai echipei Legia Varșovia, campioana Poloniei, viitoarea adversară a echipei U.T.A. în C.C.E. Iată-l trecînd de Oslyszlo (un alt jucător internațional cunoscut, de la Gornik).

fotbal pe glob fotbal pe glob

A ÎNCEPUT TURNEUL DE LA NEW YORK

În turneul internațional de la New York echipa braziliană „Portuguesa Desportos" din Sao Paulo a dispus cu scorul de 1—0 (1—0) de echipa „New-York Greek Americans" iar Olympiakos Pireu a cîștigat cu 2—0 (1—0) în fața echipei MTK Budapesta.

TURUL FRANȚEI: Hoban cîștigă din nou sprintul...

Pentru a doua oară consecutiv, linia de sosire în „Marea Bucle" este trecută de același cîștigător de etapă — englezul Barry Hoban. El a acoperit distanța dintre Libourne și Brive (192,500 km) în 5h 30:37, fiind urmat la sprint de olandezul Dolman. Nici o schimbare notabilă în clasamentul general după această a XIX-a etapă. Conduce detașat Eddy Merckx, urmat de R. Pingeon la 16:18, R. Poulidor la 20:43, F. Gimondi la 24:18 și spaniolul Gandarios la 29:27.

NACIONAL MONTEVIDEO ÎNVINGĂTOARE LA BERLIN

Cunoscuta echipă Nacional (Uruguay) a evoluat la Berlin în compania unei selecționate a R.D. Germane. Uruguayenii au obținut victoria cu scorul de 1—0 (1—0). A marcat Celio în minutul 36.

ECHIPA GRECIEI A PLECAT ÎN AUSTRALIA

Continuîndu-și pregătirile pentru preliminariile C.M., echipa Greciei, în frunte cu antrenorul ei Dan Georgiadis, a plecat într-un turneu de o lună de zile în Australia. Lotul cuprinde 20 de jucători care vor evolua la Sydney, Brisbane, Melbourne, Perth, în compania unor selecționate locale și a unor reprezentative australiene.

ITALIA — DANEMARCA 2—2, LA... FEMININ

Peste 15 000 de spectatori au urmărit la Torino întîlnirea feminină de fotbal dintre echipele Italiei și Danemarcei. Fotbalistele italience nu au putut obține victoria, jocul încheindu-se la egalitate: 2—2 (fundașa Rossero a marcat în minutul 74 în... propria poartă).

LOTUL BRAZILIEI ÎN CANTONAMENT

De la începutul acestei luni, lotul Braziliei se află cantonat și se pregătește sub conducerea selecționerului Saldanha în vederea preliminariilor C.M. (cu Columbia, Venezuela și Paraguay). Iată lotul: Portari — **Felix** (Fluminense), **Claudio** (Santos); Fundași — **Carlos Alberto** (Santos), **Zé Maria** (Portuguesa), **Joel** (Santos), **Djalma Dias** (Santos), **Brito** (Vasco da Gama), **Scala** (International Porto Alegre), **Rildo** (Santos), **Everaldo** (Gremio Porto Alegre). Mijlocași — **Gerson** (Sao Paulo), **Piazza** (Cruzeiro), **Clodoaldo** (Santos), **Rivelino** (Corintians). Înaintași — **Jairzinho** (Botafogo), **Paulo Borges** (Sao Paulo), **Pele** (Santos), **Dirceu** (Cruziero), **Tostao** (Cruziero), **Toninho** (Santos), **Edu** (Santos), **Paulo Cesar** (Botafogo).

Cai de rasa Orlov, la un antrenament în împrejurimile Moscovei, înaintea unei importante competiții hipice Foto: TASS

RĂSFOIND PRESA STRĂINĂ

Un nou sistem de organizare a turneului olimpic de box

— PROPUNEREA UNUI ARBITRU DE BOX BULGAR

Sub titlul „TURNEELE OLIMPICE DE BOX TREBUIE SIMPLIFICATE", Buletinul de informații al Comitetului olimpic bulgar publică în numărul său din luna mai, un interesant articol datorat arbitrului internațional EMIL JECEV care propune un nou sistem de desfășurare a turneului olimpic de box. Arbitrul bulgar înfățișează în prealabil inconvenientele actualului sistem:

„În primul rînd, numărul meciurilor crește și turneul se transformă într-un penibil maraton pugilistic în cursul căruia ar fi foarte greu să se asigure procesul de refacere.

În al doilea rînd, pentru a-și păstra categoria, boxerii trebuie să sporească severitatea regimului alimentar. Aceasta este pentru ei o perioadă de mari privațiuni și de încercări psihofizice care influențează în mod inevitabil asupra combativității și sănătății sportivilor.

Mărind numărul meciurilor crește și numărul zilelor de menținere a greutății ceea ce generează riscul traumatismelor și alte consecințe nefaste.

Cum putem evita acest neajuns?

Se știe că în vederea aclimatizării, cei mai mulți sportivi sînt trimiși la turneele olimpice cu 15 zile înainte de începerea lor. În timpul acestei perioade se organizează meciuri de antrenament care, dacă n-ar fi efectuate cu o cască protectoare, n-ar diferi de loc de meciurile oficiale. De ce nu s-ar organiza, atunci, un trial preolimpic cu 10 zile înainte de începerea programului oficial în care nu vor mai fi admiși decît 16 boxeri la fiecare categorie? În timpul acestor meciuri de trial s-ar putea autoriza folosirea căștii protectoare pentru a-i feri pe boxeri de eventuale traumatisme. Acest trial ar trebui să îndeplinească următoarele condiții:

1. Să se desfășoare pe 2 sau 3 ringuri în același timp cu toți concurenții unei categorii. În felul acesta se va reduce numărul zilelor în care trebuie păstrat regimul de greutate, s-ar accelera desfășurarea programului preolimpic și ar crește numărul de zile necesare refacerii boxerilor calificați în optimile de finală ale turneului olimpic oficial. Pauza de 10 zile între trial (în cursul căruia boxerul va susține unul sau două meciuri) și turneul olimpic oficial va permite concurenților să își refacă forțele. Astfel, participanții se vor prezenta în mai bune condiții în meciurile turneului olimpic. Diferențierea competiției în două faze (prima fiind trialul de 2—3 zile și a doua, turneul oficial olimpic de 8—9 zile) cu un interval de 10 zile între ele elimină într-o mare măsură inconvenientele produse de participarea masivă la turneele olimpice de box;

2. În cazul prezenței a 40 de boxeri de categorie, trialul nu ar dura mai mult de două zile. De asemenea în felul acesta nu se va contraveni prea mult principiilor care stau la baza regulilor existente, căci toți concurenții rămași printre cei mai buni 16 vor continua să-și dispute întîietatea după 10 zile. Menționăm că trialul a 40 de boxeri de categorie în decurs de 2 zile nu este posibil decît pe minimum 3 ringuri. În acest caz echipele trebuie să aibă fiecare cel puțin cîte doi antrenori iar ringurile să fie situate aproape unul de celălalt sau, dacă se poate, chiar în aceeași sală.

3. În cursul trialului se vor putea verifica de asemenea, calitățile arbitrilor. Cu alte cuvinte să se facă și un trial al arbitrilor și judecătorilor eliminîndu-i pe cei care nu sînt în formă.

În cursul celei de a doua faze care constituie turneul oficial, cei 16 boxeri își pot disputa medaliile olimpice în mai multe feluri: a) în 10 zile, cu două zile de repaus. Numărul de meciuri ar fi de 20—24 în fiecare zi; b) în 9 zile cu o zi de repaus înaintea finalei; c) în 8 zile cu o zi de repaus înaintea finalei; d) în 7 sau 6 zile fără zi de repaus.

Pentru a nu îi pune pe boxeri într-o situație grea obligîndu-i să respecte un sever regim de greutate, meciurile se pot disputa pînă la epuizarea a 3—4 categorii de greutate sau programînd mai întîi categoriile cu soț și, apoi, categoriile fără soț.

Se poate prevedea de asemenea o eventuală mărire a greutății cu 500 grame a boxerilor care participă în semifinale și în finale.

HANDBALIȘTII ROMÂNI S-AU ÎNTORS DIN SPANIA

MICRO-INTERVIU CU OPREA VLASE

Ca de obicei, la aeroportul Băneasa multă animație. Sosirea handbaliștilor noștri era așteptată, în afara curioșilor ocazionali, de un numeros public — care a ținut să-i felicite pe jucători pentru frumoasa comportare avută la Madrid. La aterizarea cursei de Paris însă, surpriză! Dintre pasagerii care coboară remarc — în prim plan — pe Margareta Pîslaru! În urma ei, Gruia și Oțelea purtînd o impunătoare cupă, Penu, Samungi, antrenorul Oprea Vlase și... atît. Ce s-a întîmplat, unde sînt ceilalți? Amabili ca întotdeauna, Oprea Vlase ne dă primele explicații.

— Datorită faptului că la această cursă nu erau disponibile decît 5 locuri, ne-am întors noi... Restul mîine.

Odată lămurită această problemă i-am cerut cîteva amănunte despre voiajul spaniol al echipei noastre.

„În organizația Federației internaționale de handbal, în Spania, respectiv la Madrid, a avut loc un curs-lecție al arbitrilor internaționali care se pregătesc în vederea campionatului mondial. Au participat arbitri cu renume din Europa, Africa și Japonia. Țara noastră a fost reprezentată de ing. Vasile Sidea, V. Pelenghian și C. Căpățînă. La aceste cursuri sarcina prezentării regulamentului a revenit tov. Ion Kunst-Ghermănescu din Comisia tehnică a Federației internaționale, ale cărui prelegeri au fost unanim apreciate. Cu acest prilej, a avut loc și un turneu de handbal la care au participat reprezentativele Spaniei, Franței, Norvegiei și țării noastre. După cum se știe, turneul a fost cîștigat de handbaliștii noștri fără nici o înfrîngere. După o scurtă pauză, reprezentativa noastră a participat din nou la un turneu fulger cu aceleași echipe, inclusiv formația de tineret a țării gazdă. Și acest turneu l-am cîștigat. La aceste jocuri, pregătitoare în vederea campionatului mondial, am căutat în primul rînd să omogenizăm echipa și în al doilea rînd să verificăm evoluția elementelor tinere din lot ca: Birtolom, Guneș, Dincă, Kicsidt și Coasă. Aceștia, alături de „veteranii" Oțelea, Gruia și Penu s-au comportat bine. Dintre ceilalți componenți, Moldovan și Marinescu s-au resimțit după eforturile depuse cu numai o săptămînă înainte în turneul din Iugoslavia, unde au întîlnit formații cu cărți de vizită binecunoscute. În concluzie, consider că turneul și-a atins scopul. Trebuie să precizez că atît Franța — ca țară organizatoare a viitorului campionat mondial — cît și Spania și, îndeosebi, Norvegia, au prezentat garnituri tinere în plin progres. În încheiere o menționez: organizarea turneului și a cursului de arbitri a fost ireproșabilă".

Gheorghe RANGU

LA RAGUSA, CEHOSLOVACIA — ROMÂNIA 65—44 LA BASCHET (f)

RAGUSA, 17 (prin telefon). În a doua zi a turneului din localitate, echipa Cehoslovaciei a repurtat din nou o victorie netă, dispunînd de astădată de selecționata României. Partida a fost echilibrată aproximativ 15 minute, după care superioritatea sub panou a baschetbalistelor cehoslovace a devenit tot mai evidentă. Pînă la urmă, Cehoslovacia și-a adjudecat victoria cu 65—44 (35—24). Punctele formației române au fost înscrise de Diaconescu 3, Georgescu 4, Ciocan 14, Ghiță 6, Savu 9, Racoviță 2, Vasilescu 6.

În celălalt meci, Franța—Italia 53—42. În ultimul joc al turneului, România întîlnește Italia.

-TELEX-TELEX-TELEX-TELEX-

Noul campion european la categoria semiușoară este boxerul vest-german Gerard Piaskowski. El l-a învins la puncte după 15 reprize pe fostul deținător al centurii, italianul Remo Golfarini.

■

La Moscova s-a disputat a doua întîlnire internațională de polo pe apă dintre echipele de tineret ale U.R.S.S. și României. Gazdele au obținut victoria cu scorul de 5—1.

■

Proba de slalom uriaș din cadrul concursului internațional de schi de la Alpe d'Huez a fost cîștigată de francezul Jean Noel Augert care a realizat în cele două manșe timpul de 2:50,0. Italianul Thoeni s-a clasat pe locul doi cu 2:52,1. Proba feminină a revenit lui Ingrid Lafforgue (Franța) în 2:45,0.

■

Pe stadionul olimpic din Helsinki are loc meciul atletic masculin dintre echipele Finlandei și R. F. a Germaniei. După prima zi scorul este de 54—52 în favoarea oaspeților. Cîteva rezultate: 400 m g. Hennige (RFG) 54.0; disc Montonen (Finlanda) 56.06; înălțime Spielvogel (RFG) 2.10 m; lungime Poussi (F) 7.65 m; 100 m Strempel (RFG) 10,7.

Tiparul I. P. „Informația", str. Brezoianu nr. 23—25, București

40368

PROLETARI DIN TOATE ȚĂRILE, UNIȚI-VĂ!

Redacția și administrația: str. Vasile Conta nr. 16, tel. 11.10.05, interurban 72 și 286. Telex sportrom buc. 180.

sportul

4 pagini 30 bani

Anul XXV — Nr. 609 (6043) ZIAR AL CONSILIULUI NAȚIONAL PENTRU EDUCAȚIE FIZICĂ ȘI SPORT Sîmbătă 19 iulie 1969

Al X-lea CONGRES

ÎN ÎNTÎMPINAREA CELUI DE AL X-lea CONGRES AL PARTIDULUI

10.000 reflecții DE MINIȘTRI PLENIPOTENȚIARI...

Documentele de partid și de stat au cuprins, nu o dată, așa cum era firesc, pagini ample consacrate sportului, adică uneia dintre acele activități umane care definesc civilizația contemporană.

Aceste texte sintetizînd misiunea mișcării sportive, subliniază, între altele, însemnătatea bunei prezentări a performerilor în arena internațională și a atitudinii lor constructive pe tărîmul relațiilor dintre state și continente. Prețioasă idee și, în plus, de o actualitate izbitoare.

Într-adevăr, astăzi cînd, așa cum cu precizie nota într-una din cuvîntările sale recente secretarul general al partidului, tovarășul Nicolae Ceaușescu, poporul român are mai mulți prieteni ca niciodată, cînd politica externă a țării a dobîndit un prestigiu inimaginabil altădată și inimaginabil, de fapt, pentru cine nu s-a nimerit în străinătate să asculte reflecțiile, în cincizeci de limbi, pe marginea personalității frapante și a exemplului impresionant de constructiv al guvernului român. Conduita internațională a României s-a transformat din POLITICĂ în MORALĂ. Setea de echilibru, respectul acordat fiecăruia, grija scrupuloasă de a nu jigni individualitatea națiunilor, cultul dialogului civilizat, eforturile statornice, tenace, aș zice încăpățînate, de a sfărîma barierele ce îngreunează comunicabilitatea dintre state, dobîndesc în ochii observatorilor de pe toate continentele caracterul unui adevărat „MANUAL DE COEXISTENȚĂ PAȘNICĂ PENTRU UZUL SECOLULUI XX". În acest context, absolut inedit, rolul sportivului trimis să concureze la Buenos Aires sau al specialistului însărcinat cu organizarea de reuniuni internaționale pe

AL. MIRODAN

(Continuare în pag. a 2-a)

ÎN CETATEA METALULUI ALB

Pe malurile Oltului, după ce acesta a străbătut cetatea de piatră a munților, se află o așezare străveche, pe umerii căreia timpul și-a așezat mantia veacurilor: **SLATINA.**

Prima mențiune despre acest oraș o întîlnim în privilegiul comercial acordat de Vladislav I negustorilor brașoveni și datat 20 ianuarie 1368. De atunci — sau poate mai de mult — orașul a cunoscut îndeosebi perioade de involuție, decît de evoluție. Trecutul a lăsat o urmă grea și amară în viața Slatinei și a locuitorilor ei. O dată cu ruperea zăgazului, atunci cînd forțele creatoare ale oamenilor muncii au fost folosite în propriul lor interes, viața a început să fie asemenea zborului de șoim către înălțimi.

CRIMPEIE DE ISTORIE

Istoria sportivă a orașului a consemnat, în paginile ei scrise și nescrise, dragostea slătinenilor pentru mișcare. Cîteva fragmente culese de prin gazetele vremii stau mărturie în acest sens:

1922 — Colonelul Mihail Mihail aduce prima minge de fotbal și pune bazele echipei Oltul Slatina.

1930 — Sub îngrijirea lui Cristian Panaitescu, maestru de box, a avut loc duminică 16 februarie, în această localitate, prima reuniune de box amator, la reușita căreia au participat și cîțiva reprezentanți ai sportului bucureștean.

— La concursul de ciclism organizat pe distanța Slatina—Slătioara—Pitra Olt și retur au luat parte 14 concurenți.

— La 6 iulie — un concurs de înot pe rîul Olt, cu 20 de juniori și 10 seniori.

1931 — Slatina are doi campioni regionali la box.

— S-a constituit o nouă regiune cu Federația Română de Box, la Slatina pentru boxul amator din tot cuprinsul Olteniei.

1933 — La 2 februarie au avut loc la Slatina campionatele naționale de box amator. („Regiunea Oltenia poate fi clasată fără teamă de eroare a doua din întreaga țară" — din presa vremii).

1934 — Elevii liceului Radu Greceanu au fost lăsați să facă sport pe alte terenuri din oraș.

1936 — Serbare populară la ștrandul comunal, cu program variat, care a constat din jocuri atletice, aruncări de disc, greutăți, exhibiții de box, înot etc.

1937 — Deși fără nici o încurajare oficială, în fiecare săptămînă au loc în localitate diferite concursuri sportive.

Puțin, foarte puțin pentru o perioadă de 15 ani!

SALT PESTE TREI DECENII

Nimic nu poate fi mai emoționant decît, trăind cu ajutorul paginilor îngălbenite clipe de aducere aminte, să vezi imaginile prezentului. Cei 24 427 de locuitori ai Slatinei, care păstrează aceeași pasiune pentru sport, au acum posibilități multiple de practicare a lui.

Iubitorii sportului din Slatina au acum la dispoziție un frumos complex sportiv, alcătuit din: două terenuri pentru fotbal (unul pentru jocuri oficiale și unul pentru antrenament), și o pistă de atletism cu patru culoare, trei terenuri

Valentin IOAN

(Continuare în pag. a 2-a)

TU, OMULE DIN TRIBUNĂ

Prezent pe stadion sau în sala de sport, TU, omule din tribună, ești, de fapt, și reprezentantul nostru, al celor care dintr-un motiv sau altul n-am putut fi prezenți la marea întîlnire.

TU, omule din tribună, ai misiunea de a face pe cei care poartă alte culori decît cele favorite să creadă că se află în mijlocul unor buni și dragi prieteni de demult.

Amintește-ți, TU, omule din tribună, că în vechea Eladă, în timpul Olimpiadelor, încetau orice fel de ostilități armate, iar purtătorul cununii de lauri, învingător în întrecere, era proslăvit în versuri și cîntări, indiferent din ce tabără făcea parte. Cită noblețe sufletească se ivea atunci cînd trebuia să-ți slăvești adversarul. Și totul se făcea fără nici o umbră în gînd.

O dată cu trecerea veacurilor, sportul a căpătat noi și multiple valențe. Să spargi limitele „omenescului", să dovedești, de fapt, că OMUL are puterea de a învinge natura umană, a căpătat valoare de simbol. Toți acei care, clipă de clipă, se dăruiesc sportului ales, tocmai pentru a ne dovedi, în marele spectacol al întrecerii, frumusețea naturii umane, trebuie încurajați — am spune cu delicatețe — pentru că El încearcă să arate cît de neînfrînți sîntem NOI!

Indiferent de pe ce meridiane vine sportivul, el este prietenul nostru și trebuie tratat ca atare. Chiar dacă luptă împotriva celui a cărui victorie o dorim din toată inima. Lupta sportivă este — printre altele — un spectacol apoteotic al înfrățirii și prieteniei și nu trebuie să uităm asta.

Totuși, nu înseamnă că nu trebuie să-ți încurajezi favoritul. Dimpotrivă. Însă a încuraja în așa fel, încît pînă și adversarul să se simtă încurajat la rîndu-i, este dovada unei înalte ținute sportive. A recunoaște meritele învingătorului, fără a disprețui pe învins, a-i trata pe amîndoi cu aceeași considerație și respect, ține iarăși de sportivitate. A-l educa pe cel de lîngă tine, care uită că lupta sportivă nu este o exacerbare a pasiunii, ci o dăruire asemenea iubirii ce te îndeamnă la puritate morală și sufletească, este o datorie a demnității umane.

De aceea, TU, omule din tribună, care ai avut timp să te rupi cîteva clipe de la ocupațiile zilnice, nu uita că ne reprezinți și pe noi, acolo, în marea aulă a sportivității, unde au loc exploziile în lanț ale energiei umane.

TU, omule din tribună, gîndește-te că ai nobila misiune de a fi reprezentantul nostru, al tuturor suporterilor absenți, dar în același timp prezenți cu inima.

Ai, deci, demnitatea și noblețea sufletească de a ne reprezenta cu CINSTE!

Emanuel FANTANEANU

PRIMII PREMIANȚI AI CRITERIULUI ZIARULUI „SPORTUL" LA CICLISM

● *Au fost desemnați cei 45 de finaliști pe Capitală* ● *Duminică dimineața întrecerile încep la ora 10* ● *Dejunul învingătorilor: mîrți, la restaurantul Ambasador*

Învingătorii celor două trasee: Virgiliu Balint, Mihai Trandafir, Fănel Luică și Mihail Petrescu (în rîndul din stînga, de sus în jos, în ordinea categoriilor — Balta Albă); Sorin Petrescu, Florin Grigore, Igor Agiu, Gheorghe Matei (în rîndul din dreapta, de sus în jos, în ordinea categoriilor — str. Gimpinei).

Citiți cronicile în pag. a II-a

Fotografii de VASILE BAGEAC și TRAIAN GEORGESCU

ROMÂNIA — U.R.S.S. 2—0 ÎN „CUPA DAVIS"

DOUĂ MECIURI DE MARE SPECTACOL ȘI TOT ATÎTEA SUCCESE ROMÂNEȘTI

Dacă am fi întrebați ce ne-a plăcut mai mult în după-amiaza de tenis de ieri, răspunsul ar fi: totul! Și jocul excelent prestat de cei doi români. Și replica redutabililor lor adversari. Și comportarea desăvîrșită pe teren a celor patru protagoniști, ca și a tuturor arbitrilor și oficialilor. Precum nu mai puțin, atitudinea aproape exemplară a publicului, care a contribuit la crearea unei atmosfere cu adevărat festive.

Echipa României conduce cu 2-0 în fața puternicei reprezentative a U.R.S.S., în finala grupei B a zonei europene în „Cupa Davis". Rezultat obținut după aproape 5 ore de luptă dîrză, cu o desfășurare adeseori palpitantă și evoluții de scor surprinzătoare. Atît Ion Țiriac cît și Ilie Năstase și-au întrecut adversarii la scor net, dar nu atît de ușor cum ar putea să creadă cei care n-au avut ocazia să urmărească jocurile, rezumîndu-se doar la simpla citire a cifrelor pe seturi. Tomas Lejus, ca și Aleksandr Metreveli, au dat o replică puternică,

Pentru moment, consemnăm startul bun al echipierilor români. Ei au luat o prețioasă opțiune asupra unui rezultat

C. COMARNISCHI
Radu VOIA

(Continuare în pag. a 4-a)

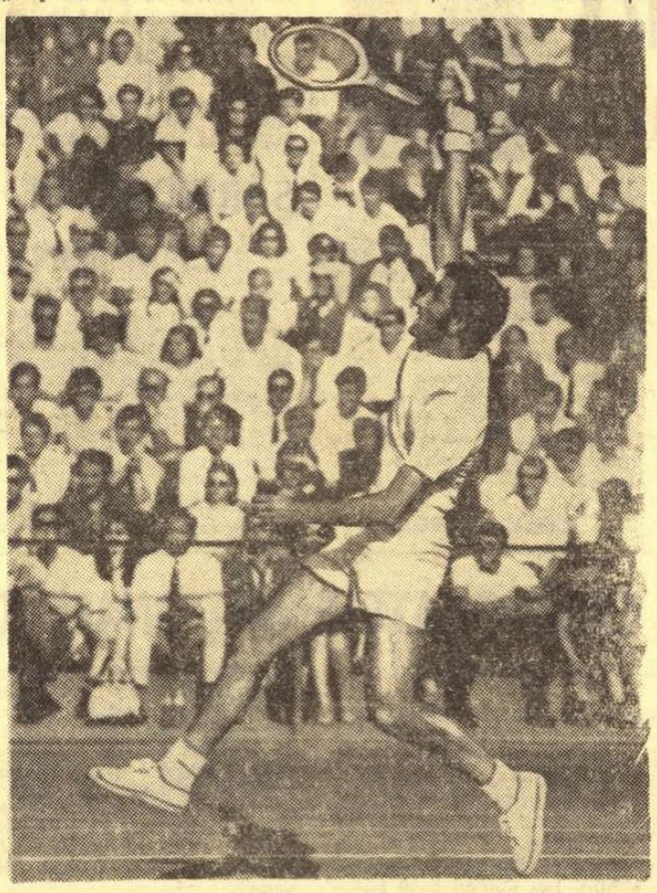

Ion Țiriac atacă puternic o minge înaltă

Foto: TH. MACARSCHI

Carmen Crișan, dublă învingătoare în „Criteriul european de juniori"

Ediția 1969 a „Criteriului european de juniori" la tenis de masă s-a încheiat vineri seara în localitatea Obertraum (Austria). Un succes deosebit a obținut jucătoarea română Carmen Crișan. După ce a dispus pe rînd de Iszo (Ungaria) cu 2-0, Grofova (Cehoslovacia) cu 2-0, ea a învins în finala probei de simplu fete (categoria pînă la 18 ani) pe sportiva sovietică Gedraitite cu 2-0 (8, 15). Astfel, Carmen Crișan și-a păstrat titlul cîștigat anul trecut la Leningrad. Apoi, reprezentanta României, împreună cu Gedraitite (U.R.S.S.), a ieșit învingătoare în finala de dublu fete: 2-1 (-19, 18, 19) cu perechea cehoslovacă Vostova, Grofova.

Campionatele naționale de caiac-canoe

Record de participare la finale

Ieri a fost o zi plină pe Snagov: 18 finale, în care s-au întrecut aproximativ 150 de echipaje, iar 150 de echipaje este egal cu 381 de aspiranți la titlul de campion al țării! Acest record se explică prin aceea că la actuala ediție a campionatelor naționale de caiac-canoe ale seniorilor au participat și mulți viitoriași ai padelei și pagaei noastre — juniori. Se mai explică, de asemenea, prin prezența — masivă și valoroasă — a cluburilor sportive din provincie: Ancora Galați (9 finaliști!), Politehnica Timișoara, Olimpia Satu Mare, Dunărea Galați (8 finaliști), Mureșul și Voința Tg. Mureș etc.

Primul start s-a dat la ora 9, pe o vreme splendidă și în prezența a tot ce se cheamă „camping" pe Snagov. Debutul l-au făcut canoiștii de la dublu — 10 000 m. După o plecare vijelioasă pentru o cursă de fond. Suhov — Igorov (Steaua) și Maxim—Simionov (Dinamo) se instalează în fruntea plutonului, conduc tot timpul cursei și vor veni la linia de sosire în aceeași ordine. Deci, primul echipaj campion național pe anul 1969: Suhov — Igorov (Steaua, C 2—10 000 m). O mențiune pentru sportivii de la Ancora Galați, C.S.Ș. și Dunărea Galați, care au ocupat, în ordine, locurile 4, 5 și 6, după puternicele echipaje dinamoviste Maxim — Simionov și Buhaev — Vorobiov clasate pe locurile 2 și 3.

O întrecere spectaculoasă ne-a oferit proba de canoe simplu. Este vorba tot de o cursă de fond (10 000 m), unde din nou „rivalitatea" Dinamo — Steaua animă disputa. Cîștigă la o diferență de 16 zecimi de secundă tenacele dinamovist Butelchin, urmat de colegul său de club Macarenco și Ditcov (Steaua). Festivitate de premiere la proba de K 2—10 000 m: în aplauzele celor prezenți, pe treapta cea mai înaltă a podiumului se urcă caiaciștii Pocora — Simiocenco (Steaua). Noii campioni ai țării la K 2—10 000 m au terminat cursa într-un finiș impresionant, cu apro-

Vasile TOFAN

(Continuare în pag. a 2-a)

Poloiștii juniori învingători: 2-0 cu Spania

Astă-seară, revanșa

Aseară, la ștrandul Tineretului, reprezentativele de juniori la polo ale României și Spaniei s-au întîlnit într-o partidă amicală, de verificare a pregătirilor pe care le efectuează în vederea principalelor competiții internaționale din acest sezon și, în special, a Cupei speranțelor olimpice (24—28 august, la Belgrad).

Întrecerea, echilibrată și presărată uneori cu faze spectaculoase, s-a încheiat cu victoria sportivilor români, cu scorul de 2—0 (0—0, 1—0, 1—0, 0—0) care au obținut astfel un succes remarcabil în fața unei selecționate bine cotată pe plan european. Disputa a început prin tatonări de ambele părți, soldate cu cîteva șuturi anemice care nu au pus în pericol cele două porți. În următoarele 5 minute, acțiunile devin din ce în ce mai incisive, dar greul îl au de suportat... barele, care înfruntă șocul loviturilor la poartă executate de Codera, Sire (de la spanioli), Cl. Rusu și Pascu (de la români). Spre sfîrșitul reprizei, Dinu Popescu reușește să se demarcheze, șutează fulgerător și înscrie. Oaspeții au prilejul să egaleze, dar Escartin, la executarea unui 4 m, fentează și mingea îi cade din mînă în apă... Al treilea sfert al meciului are caracteristicile primelor două reprize: contraatacuri, lovituri care nimeresc mai mult barele, ca de pildă în min. 13, cînd Rubio și Sire lovesc consecutiv barele perpendiculare. Cînd mai erau, însă, doar 15 secunde de joc, Claudiu Rusu scapă de un adversar și marchează, stabilind scorul final.

Revanșa acestei întîlniri, excelent condusă ieri de arbitrul E. Naday (Ungaria), are loc astăzi, tot la ștrandul Tineretului și tot de la ora 19.

(D. ST.).

MĂNUȘA LITORALULUI

CONSTANȚA. (Prin telefon). Puțină scrimă pugilistică în prima gală din cadrul „Mănușii litoralului". O remarcă: pugiliștii de la Farul se prezintă foarte slab pregătiți.

Cîteva cuvinte despre meciuri. N. Păpălău (lot) l-a învins prin abandon pe constănțeanul Gh. Anton, în rundul 2. Recepționînd o serie de directe la plex și la față, Anton a renunțat la luptă. Un meci foarte disputat au furnizat Correa (Cuba) și Salzwedel (R.D.G.). În repriza a doua cubanezul a plasat un croșeu fulgerător, aducîndu-și adversarul în situație de groggy. Numărat de arbitru, Salzwedel suportă greu, în continuare, tirul adversarului și, spre sfîrșitul reprizei a doua, este abandonat.

Rieger l-a învins la puncte pe O. Baciu care, după ce a fost numărat în repriza a doua, a obstrucționat tot timpul, agățîndu-se de adversar. Arbitrul Sibana i-a dat cel puțin 8 „atenții" lui Baciu, fără să dicteze un avertisment, așa cum era normal. În schimb, l-a avertizat prompt pe Rieger. Totuși, judecătorii au acordat decizia — meritată — boxerului din R.D.G.; Noa (Cuba) b.ab. 2 Melinte (lot); Dworank (R.D.G.) b.p. Wilfredo (Cuba); C. Cojocaru (lot) b.p. Gh. Preda (Farul).

Vineri s-a disputat a doua reuniune. Iată cîteva rezultate: cat. muscă — I. Vasile (lot. tineret) b.p. D. Odelin (Cuba); cat. pană — Gh. Pușcaș (lot. tineret) b. p. W. Kohlen (R.D.G.); A. Iliescu (Farul) b. p. L. Ayola (Cuba); cat. ușoară — I. Dinu (Farul) b. p. Gh. Ene (lot. tineret); D. Stable (Cuba) b. ab. III R. Steger (R.D.G.).

Întrecerile continuă.

CORNEL POPA
coresp. principal

Start spectaculos în proba de K 4 (b) 1000 m

Foto: AUREL NEAGU

ÎN ÎNTÎMPINAREA CELUI DE AL X-lea CONGRES AL PARTIDULUI

10.000 DE MINIŞTRI PLENIPOTENŢIARI...

(Urmare din pag. 1)

stadionul Republicii capătă valenţe noi. Avem de-a face, vrînd-nevrînd, cu un rol dublu. Săritorul cu prăjina este, mai întîi, el însuşi, adică un atlet care încearcă să treacă peste 5 metri şi să cucerească o medalie. În acelaşi timp, însă, el este ceea ce reprezintă. Şi anume un stil general, o mentalitate în raporturile inter-umane, o stare de spirit.

De aceea, fiecare dintre campionii care aterizează pe aeroportul din Roma, Praga sau Nairobi poartă, alături de mingea de fotbal sau de rachetă, un bagaj invizibil, încărcat cu mari responsabilităţi. De aceea, atunci cînd ni se spune, să zicem, că anul viitor 10 000 de sportivi români se vor întrece în concursuri pe terenurile lumii, noi traducem în limbajul Documentelor această cifră şi înţelegem că CNEFS-ul trimite peste hotare 10 000 DE MINIŞTRI PLENIPOTENŢIARI ÎNSĂRCINAŢI CU O MISIUNE DE BUNĂVOINŢĂ PE LÎNGĂ PLANETĂ. Grea, extrem de dificilă însărcinare!

Şi totuşi parcă ideal potrivită unui recordman. Pentru că, evoluînd pe stadion sau manifestîndu-şi gîndirea în afara gazonului el trebuie să se zbată pentru victoria acelei expresii care cristalizează, deopotrivă, năzuinţa sportului şi a umanităţii: fair-play-ul.

ÎN CETATEA METALULUI ALB

(Urmare din pag. 1)

cu zgură pentru volei, două terenuri pentru handbal şi unul pentru baschet. De asemenea, se află în construcţie două terenuri pentru handbal şi volei. Luptătorii şi boxerii au la dispoziţie o sală de antrenament. Baza materială corespunzătoare facilitează şi obţinerea unor rezultate de bună calitate, rezultate pe care slătinenii sînt hotărîţi să le consemneze în cel mai scurt timp.

Dacă pentru elevii liceului Radu Greceanu, din 1934, permisiunea de a face sport a însemnat un eveniment deosebit, nu numai pentru ei, ci chiar pentru toţi locuitorii oraşului, pentru generaţia de azi se depun toate străduinţele să se asigure condiţiile cele mai bune pentru o dezvoltare intelectuală şi fizică cît mai armonioasă. Toate liceele au baza materială asigurată. La Liceul 1, spre exemplu, elevii dispun de un teren de handbal cu bitum, un teren de volei cu zgură, o pistă de 100 m cu zgură, precum şi o sală de sport, iar la Grupul şcolar agricol, prin străduinţa profesorilor şi elevilor, sprijiniţi eficient de organele locale, s-a amenajat o sală de sport.

ALRO — CETATEA METALULUI ALB

Slatina zilelor noastre a intrat pregnant în circuitul industrial al ţării o dată cu prima şarjă de aluminiu: **30 iunie 1965.**

Muncitorii tinerei uzine au reuşit, printr-un efort continuu ca de la o producţie de numai 9000 de tone în 1966, să dea în anul 1968 peste 66 000 de tone iar în 1969 să ajungă la 88 000 de tone.

Pe planul economic al judeţului uzina reprezintă 34% din producţia globală. Aluminiul românesc străbate toate meridianele, poposind în întreprinderile de prelucrare din 13 ţări, 70% din valoarea exportului întregului judeţ este asigurată de harnicii muncitori ai uzinei din Slatina, care, la sfîrşitul anului 1968, au avut 300 de milioane lei beneficii. De cîteva zile, potrivit angajamentului luat în cinstea celui de al X-lea Congres al Partidului Comunist Român, a fost dată în funcţiune, cu o lună înainte de termen, o nouă hală de electroliză cu 40 de cuve. An de an, cantitatea de aluminiu va creşte vertiginos. În 1970, din întreaga producţie de aluminiu s-ar putea trage un fir a cărui lungime ar fi egală cu de 14 ori distanţa de la Pămînt la Lună.

Asociaţia sportivă „Aluminiu" cuprinde în rîndurile ei majoritatea salariaţilor dornici ca numele uzinei să fie cunoscut şi pe plan sportiv. În cadrul celor cinci secţii (fotbal, volei, lupte, tenis de masă, box) se încearcă ridicarea sportului slătinean la un nivel superior. Atît pe plan judeţean, cît şi pe plan republican, sportivii asociaţiei se străduiesc să aibă o comportare cît mai meritorie: luptătorii au ocupat un loc întîi la faza de zonă a campionatelor republicane de juniori şi două locuri 2 la zonele campionatului republican de seniori, voleibaliştii s-au clasat pe primul loc în campionatul judeţean, iar fotbaliştii pe locul al doilea. De asemenea, s-a remarcat şi frumoasa comportare a luptătorilor şi voleibaliştilor în partidele internaţionale susţinute anul acesta în compania sportivilor bulgari de la Lokomotiv Plevna şi, respectiv, Spartak Tîrnovo.

Demn de menţionat este faptul că cei mai mulţi dintre sportivi sînt fruntaşi în producţie. Tabloul de onoare cuprinde numele voleibaliştilor: **Alexandru Nicola** — muncitor electrometalurgist, **Constantin Badea** — inginer ATM, **Ion Maier** — tehnician energetic; al luptătorilor: **Dumitru Calotă** — electrometalurgist, **Ilie Manolache** — electrician, **Dumitru Mitran** — electrometalurgist, **Gheorghe Savovici** — instructor la Gr. şc. chimie, **Gheorghe Ionică** — elev la Gr. şc. chimie; şi al fotbaliştilor: **Constantin Iancu** — strungar, **Puiu Ştefan** — mecanic. Toţi aceştia, împreună cu mulţi alţii, se străduiesc ca emblema uzinei — ALRO — să fie cunoscută şi preţuită cît mai mult, pretutindeni.

★

Oltul poartă pe apele sale gîndurile de viitor ale Slatinei, oglindindu-i în ape chipul cel nou, în care se străvede limpede viitorul. Slatina vibrează azi ca o strună de vioară în zi de sărbătoare. Este sărbătoarea perpetuă a satisfacţiei oamenilor de a gîndi şi a munci pe plaiurile libertăţii înaripate.

Din însemnările unui inter rătăcitor...

RIK II

În triumful lui Merckx există un accent de subtilă cruzime — mila faţă de Rik Van Looy, în etapa a IV-a. Despot tînăr, Merckx s-a dovedit neîndurător cu prinţii încă în putere, capabili să-i opună rezistenţă — Pingeon, Poulidor, Gimondi. S-a observat bine că fiecare dintre aceştia a fost luat pe rînd la judecată şi adus de cîteva ori cu capul pe butuc, pentru ca în Pirinei ghilotina să cadă implacabilă. Cu Van Looy a fost altfel. Rik n-a fost prinţ, ci împărat, — Rik al doilea. Un împărat, azi decăzut, incapabil să lupte, să urce, să învingă. N-a mai rămas din el decît carcasa frumoasă de Rik Van Looy. Nici măcar orgoliul, celebrul orgoliu, nu mai are forţă. Se ştia, de pildă, de la început că după cele cinci etape pe plat, în faţa primelor înălţimi, Rik va abandona. Aşa că în a patra etapă, tiranul deceniului '56—'66 a fugit din pluton şi Merckx l-a lăsat să fugă, fără să-şi trimită poliţiştii după el. Singur, neurmărit, Van Looy a fost „superb în curaj şi suferinţă", deputaţii belgieni au întrerupt o şedinţă în parlament pentru a-l urmări pe televizoare, avansul faţă de pluton ajunsese la 15 minute! La Nancy, după 214 km, Rik nu mai avea decît 42 de secunde şi după turul de onoare şi-a anunţat loialul abandonul. Merckx nici nu s-a uitat la el. Îi acordase, oricum, destul: îi acordase mila şi înţelegerea sa, dreptul de a fi cîteva ore curajos. Cel mai trist curaj — curajul îngăduit de despot, supusului.

DELISLE

În plină cursă, Pingeon — domnitorul echipei Peugeot — îl pălmuieşte pe unul din locotenenţii săi, Delisle. În viaţa civilă, în afara acestui război al Turului, Delisle e campionul Franţei pe '69. Nu e prea mult, dar e destul pentru ca omul să declare: „A devenit imposibil să mai alerg cu şi pentru Pingeon". Dar nu părăseşte echipa, şi nici măcar nu-l reclamă comisarilor. Pentru gestul său, Pingeon ar fi fost amendat cu 50 de franci dar mai ales cu 5 minute penalizare. Delisle l-ar fi făcut astfel să piardă locul al doilea în clasamentul general şi palma aceea ar fi fost plătită cu 150 000 franci. Poate că ar fi meritat. Dar nu. Răzbunarea lui Delisle e mai cruntă şi mai rafinată. În etapa următoare, etapă glorioasă de Pirinei, Delisle trece la ofensivă, atacă, rezistă şi cîştigă net. Coboară de pe bicicletă şi declară televiziunii, aşa ca să-l audă toată Franţa, de 14 iulie: „Încă o palmă din partea lui Pingeon şi mai cîştig o etapă!..." Singura soluţie a ofensaţilor rămîne furia victoriei.

Radu COSAŞU

Criteriul ziarului „Sportul"

Un nou start al ciclismului bucureştean!

Săptămîna ciclismului şcolar bucureştean se apropie de sfîrşit. Ieri după-amiază, pe bd. Leontin Sălăjan, a fost din nou atmosferă de mare concurs. Martor fiind la toate cele trei reuniuni, am încercat să-mi imaginez ce va fi duminică dimineaţă la finală. Şi n-am reuşit. Pentru că ce poate fi mai mult decît entuziasmul greu de găsit chiar pe stadioanele marilor competiţii, ce poate întrece emoţia provocată de bucuria fără margini a copiilor învingători pentru prima oară în viaţă, ce poate fi mai frumos decît demnitatea cu care micii performeri au pozat pentru întîia dată fotoreporterului?

Părinţii s-au agitat din nou. Au fugit dintr-o parte într-alta, au contestat cu înfocare (cu şi fără motiv), şi-au privit odraslele cu mîndria cu care au făcut-o fără îndoială şi părinţii lui Anquetil sau Merckx. De dincolo, din str. Cîmpinei, n-au venit numai veşti ca în zilele trecute. Mulţi dintre calificaţii din preajma Arcului de Triumf au dat o fugă pînă în Balta Albă să-şi cunoască adversarii de duminică! Profesorii Ion Stoica şi Nicolae Grigore au început să-şi noteze tot mai multe nume în carnete şi, cu siguranţă, la toamnă, secţia de ciclism a Şcolii sportive nr. 3 va număra şi cîţiva dintre performerii Criteriului ziarului „SPORTUL". Fosta ciclistă, maestra sportului Silvia Stănescu, mecanicul lotului naţional, Ştefan Petrescu, arbitrul Dobre Manea şi nenumăraţi părinţi au ţinut să mulţumească ziarului pentru această interesantă şi utilă iniţiativă pe care au denumit-o sugestiv: **„un nou start al ciclismului bucureştean".**

Finalele pe Capitală ale Criteriului ziarului „SPORTUL" se desfăşoară duminică dimineaţa, începînd de la ora 10, pe bd. Leontin Sălăjan. Concurenţii sînt obligaţi să se prezinte la ora 9,30 pentru înscriere (se legitimează cu actul de naştere sau Buletinul de identitate). În cartierul Balta Albă se poate ajunge cu autobuzele 40 şi 42, troleibuzele 84 şi 92.

Toată lumea s-a învîrtit, fireşte, mai mult în jurul învingătorilor. Am făcut-o şi noi. Aşa am aflat că **Virgiliu Balint** are aproape 8 ani, este elev în clasa a II-a a Şcolii generale nr. 88 şi reprezintă cartierul Balta Albă, că **Mihai Trandafir,** la 10 ani, este elev în clasa a IV-a şi a venit din Berceni să concureze la „Criteriu", că **Fănel Luică** are 14 ani şi tare ar vrea să devină ciclist de performanţă şi că **Mihai Petrescu** (Lic. 37 — cartierul Colentina) la 15 ani are la activ 10 ani de rulaj pe bicicletă...

Aşadar, pe duminică. Va fi o sărbătoare demnă de frumuseţea acestei competiţii. Premiilor de astăzi — cîştigătorilor celor două trasee le-am publicat aşa cum am promis în prima pagină a ziarului fotografiile — le vor urma altele, mai numeroase. Iar marţi, la dejunul oferit la restaurantul Ambasador, cei 4 învingători se vor afla lîngă idolii lor, Marin Niculescu şi Gabriel Moiceanu.

u.--

Hristache NAUM

S-AU CALIFICAT ÎN FINALA DE DUMINICĂ: Cat. I: 1. VIRGILIU BALINT, 2. Daniel Tugurlan, 3. Gabriel Manda, 4. Cătălin Moiceanu, 5. Gigi Burileanu, 6. Liviu Vulcanu.

Cat. a II-a: 1. MIHAI TRANDAFIR (Şc. gen. 99); 2. Dorin Buimovici (Şc. gen. 49); 3. George Intze (Şc. gen. 21); 4. Ionel Iosif (Şc. gen. 40); 5. Valentin Leatu (Şc. gen. 154); 6. Paul Dan Stănescu (Şc. gen. 200).

Cat. a III-a: 1. FANEL LUICA (Şc. gen. 10); 2. Dorin Bogdan (Şc. gen. 21); 3. Nicolae Oprea (Şc. gen. 39); 4. Gheorghe Cristian (Şc. gen. 64); 5. Doru Mincă (Şc. gen. 100); 6. Russen Florescu (Şc. gen. 200).

Cat. a IV-a: 1. MIHAI PETRESCU (Lic. 37); 2. Adrian Florea (Şc. gen. 164); 3. Mihai Popa Oprea (Şc. gen. 16); 4. Nichita Badea (Şc. gen. 86); 5. Cristian Constantinescu (Lic. Energetic); 6. Marian Dima (Şc. gen. 79).

ORA EMOŢIILOR...

Supuşii lui Liliput, unii cîrni, alţii pistruiaţi, sau ştirbi (aşteptînd să le crească în locul dintelui de os aruncat pe acoperiş, unul de fier...) foarte mulţi tunşi „zero" (ca pentru vară), au venit ieri după-amiază în strada Cîmpinei pentru a-şi disputa întîietatea traseului şi a-i desemna pe reprezentanţii lor în marea finală a Circuitului ciclist al ziarului „SPORTUL".

Etalează cu toţii o gravitate de nebănuit la nişte purtători de pantaloni scurţi şi cămăşi cu mîneci sumecate, calcă apăsat, cu responsabilitate, vorbesc în termeni savanţi, despre tactică şi despre dozarea efortului, deşi se află încă în împărăţia fără de hotare a poveştilor fraţilor Grimm, ale lui Andersen sau Selma Lagerlöf.

Aceşti copii frumoşi, sănătoşi şi rumeni şi-au interpretat rolul de sportivi cu o tulburătoare seriozitate, specifică — probabil — numai inocenţei. După-amiaza a fost festivă din toate punctele de vedere. La ora 16,30, trei lucrători ai Miliţiei, cu manşete imaculate, au oprit circulaţia pe traseu, ca la marile curse cicliste. Fotoreporterul ziarului a declanşat în permanenţă, căutînd cu încăpăţînare un instantaneu de expoziţie. Caricaturistul Clenciu a creionat profiluri pe carnetul său. Ca să fie...

Se împart numerele de start, prinse cu grijă pe spatele concurenţilor. Sînt prezenţi doi medici. Lipseşte doar... serviciul de control antidoping!

Cită efervescenţă a stîrnit această întrecere! Părinţii s-au transformat în antrenori, dînd sfaturi tehnice copiilor. Mama lui Mircea Andronache (de la a „IV"-a) n-a avut tăria să privească cursa şi a fost pe punctul să leşine cînd a aflat că băiatul ei s-a calificat. Florin Grigore a fost aspru dojenit de tatăl său:

— Bine, măi! Al doilea! Şi eu care... Avansaţii fac o cursă excepţională, cu scheme, evadări şi regrupări. Printre calificaţi se află şi Eugen Iencec, fiul lui Emil Iencec, actor, autor de cărţi de sport şi cunoscut cronicar de ciclism, el însuşi un rutier de marcă în tinereţe, participant la Turul României.

Reuniunea s-a încheiat într-o ambianţă amicală, foarte sportivă. Învingătorii şi învinşii şi-au dat mîna, s-au salutat cordial şi, şi-au spus încet, ca pentru ei:

— Să vedem duminică, în Balta Albă!...

Valeriu CHIOSE

S-au calificat în finală

CAT. I: 1. SORIN PETRESCU, 2. Florin Cristian, 2. Cristian Gaţu, 4. Dorin Scarlat, 5. Dorin Ciurşniuc, 6. Gino Stan.

CAT. A II-a: 1. FLORIN GRIGORE (Şc. gen. 194), 2. Nicolae Stan (Şc. gen. 174), 3. Victor Demel (Liceul nr. 40).

CAT. A III-a: 1. IGOR AGIU (Şc. gen. 17), 2. Alexandru Onuţiu (Şc. gen. 171), 3. Dan Stănescu (Şc. gen. 196), 4. Victor Oprescu (Şc. gen. 2), 5. Gheorghe Dumitrescu (Şc. gen. 15), 6. Marian Popa (Şc. gen. 198).

CAT. A IV-a: 1. GHEORGHE MATEI (Şc. prof. Electromagnetica), 2. Florian Ioniţă (Gr. şc. Vulcan), 3. Cornel Cucu (Şc. prof. Electronica), 4. Mihai Iorgulescu (Şc. gen. 170), 5. Eugen Iencec (Lic. D. Bolintineanu), 6. Mircea Andronache (Şc. gen. 198).

DINAMO — CAMPIOANĂ NAŢIONALĂ LA CONTRATIMP PE ECHIPE

BRĂILA, 18 (prin telefon). — Desfăşurate pe şoseaua Brăila-Slobozia, finalele campionatelor naţionale de contratimp pe echipe s-au bucurat de vreme favorabilă şi de o excelentă organizare. Echipa dinamoviştilor bucureşteni a rezistat cu brio asaltului dat de formaţia Steaua. Elevii prof. Nicolae Voicu au cucerit titlul de campioni ai ţării şi dacă pe a doua parte a cursei (ultimii 50 km) nu bătea vîntul, cu siguranţă că performanţa lor ar fi fost şi mai bună.

SENIORI: 1. **DINAMO BUCUREŞTI (Em. Rusu, I. Cosma, C. Grigore, V. Tudor** — antrenor **N. Voicu)** a parcurs 100 km în 2 h 17:43 — **campioană a României;** 2. Steaua I 2 h 20:34; 3. Steaua II 2 h 27:27,4. Mureşul Tg. Mureş 2 h 28:41,5. Metalul Plopeni 2 h 29:48,6. Voinţa Ploieşti 2 h 33:07.

JUNIORI MARI: 1. **C. S. BRAILA** (C. Tudoran, C. Tănase, St. Eene, M. Hrisover— antrenor **Mihail Simion)** a parcurs 50 km în 1 h 08:50 — **campioană a României.** 2. Olimpia 1 h 11:44. 3. Steaua 1 h 11:46; 4. C.S.M. Cluj 1 h 13:08; 5. Mureşul Tg. Mureş 1 h 14:37; 6. Tractorul Braşov 1 h 16:39.

JUNIORI MICI: 1. **ŞCOALA SPORTIVĂ nr. 3 BUCUREŞTI** (V. Murineanu, V. Miu, R. Muşetescu, Gh. Ioniţă — antrenori Constantin Cîrjan şi Dan Budişteanu) a parcurs 30 km în 42:51 — **campioană a Rominiei.** 2. C.S.M. Cluj 43:13; 3. Steaua 44:45; 4. Olimpia 45:08; 5. C. S. Brăila 45:21; 6 Petrolul Ploieşti 45:57.

Duminică are loc finala campionatului de semifond.

Octavian AMZA
arbitru internaţional

MECIURI INTERNAŢIONALE

ELECTROPUTERE—MOTOR GÖRLITZ 11-9

1500 de spectatori au asistat la întîlnirea de box dintre echipele Electroputere Craiova şi Motor Görlitz (Republica Democrată Germană). Gazdele au cîştigat cu scorul de 11—9, în cel mai frumos meci al reuniunii, tînărul debutant M. Păuniţă (cat. semiuşoară) a obţinut o remarcabilă victorie la puncte în dauna lui H. Ebermann.

Celelalte rezultate: cocoş: N. Dumitru b.p. E. Jurgen; **pană:** K. Manfred b.p. N. Constantin; I. Slobotniciuc b.k.o. 1. W. Wolfgang; **semiuşoară:** M. Goanţă b. desc. 2. S. Walter; **uşoară:** P. Hortmann b.p. D. Popescu; **semimijlocie:** A. Hörbig b.p. I. Stan; **mijlocie mică:** E. Constantinescu egal cu W. Lucaci; **mijlocie:** M. Ion b.a.b. I. H. Müller; **semigrea:** K. Bally b.p. Gh. Constantinescu.

ST. GURGUI şi M. GHERGHINOIU-coresp.

C.S.M. CLUJ — SEL. POZNAN 9—9

CLUJ (prin telefon). În Sala sporturilor din localitate s-a disputat întîlnirea de box dintre C.S.M. Cluj şi selecţionata oraşului Poznan. Meciul **s-a încheiat la egalitate: 9—9.**

Rezultate tehnice: cocoş: Păcuraru p.p. Machlanski; pană: Szölesi p. ab. 2. Kedzierski. În repriza secundă boxerul polonez a fost numărat, apoi Szölesi a suportat de două ori numărătoarea arbitrului, în aceeaşi repriză, după care antrenorul Petre Ambruş l-a abandonat; semiuşoară: Roşca b.a.b. 2. Musial; uşoară: Prunea b.p. Debnak; semimijlocie: Gîrbea b.ab. 2. Koziol; mijlocie mică: Majai p.p. Jedrzejenski (un rezultat egal era mai echitabil); mijlocie: Tarpai egal cu Kodranc; mijlocie: Marton b.p. Przybyl; grea: Filipescu p.p. Stefanski. Sîmbătă, selecţionata oraşului Poznan va evolua la Bistriţa, tot cu C.S.M. Cluj.

PAUL RADVANI — coresp.

TURNEUL DE BASCHET DE LA BRAŞOV

La Braşov a început un turneu internaţional de baschet feminin la care participă campioana de junioare a Republicii Democrate Germane, Chemie Halle, alături de Voinţa, Politehnica şi Şcoala sportivă, organizatoarea turneului. În prima zi s-au înregistrat rezultatele: Voinţa—Şc. sp. 57—46 (24—20) şi Chemie Halle—Politehnica 82—50 (37—25).

C. GRUIA — coresp. principal

PRINTRE CULOARE...

REŞIŢA. La ultimul concurs desfăşurat în localitate (bazin de 50 m), **Eugen Almer** a stabilit un nou record naţional de juniori la 200 m liber cu timpul de 2:07,8. Alte rezultate: Huniadi 46,7—50 m spate, nou rec. copii D; D. Coroiu 1:10,0 şi 5:10,7 la 100 m şi 400 m liber; N. Tat 4:38,8 la 400 m liber; H. Schier 57,6 la 100 m liber; M. Hohoiu 1:06,0 la 100 m spate; D. Wetterneck 1:10,6 la 100 m delfin şi 5:03,7 la 400 m liber; R. Pătruică 3:06,7 la 200 m bras; S. Slecian 5:30,3 la 400 m liber; I. Sporea 1:14,0 la 100 m liber; D. Gropşan 1:12,3, M. Bicleşan 1:12,6, A. Barani 1:13,1, I. Jendl 1:13 4 la 100 liber; M. Giurcă 1:28,7 la 100 m spate. (A. Rudeanu-coresp.).

TIMIŞOARA. V. Costa a cîştigat o cursă de 200 m bras cu modesta cifră de 2:44,2, învingîndu-l destul de greu pe V. Marcovici (2:45,0). Alte rezultate: Fr. Rolik 2:10,1 la 200 m liber (bazin de 33 m); C. Rolik 2:31,4 la 200 m delfin; A. Kuhn 2:55,5 la 200 m bras; Fr. Rolik 60,0 la 100 m liber; H. Potocnik 62,0 şi C. Rolik 62,3 la 100 m liber; S. Busuioc 2:44,7 la 200 m liber; K. Parutsch 3:05,0 la 200 m spate. (P. Arcan — coresp. principal).

SĂRITORII DE LA ŞCOLARUL — CAMPIONI AI CAPITALEI

Desfăşurată timp de trei zile la ştrandul Tineretului, etapa pe Capitală a campionatelor naţionale de sărituri pentru juniori şi junioare a desemnat următorii cîştigători: **trambulină 1 m juniori I:** C. Nedelcu 461,30 p; **juniori II:** R. Grama 357,95 p; **junioare I:** Mariana Voina 357,15 p; **junioare II:** Stela Dumitru 286,60 p; **trambulină 3 m juniori I:** C. Nedelcu 420,40 p; **juniori II:** Doru Nedelcu 365,35 p; **junioare I:** Mariana Voinea 327,10 p; **junioare II:** Stela Dumitru 272,25 p; **platformă juniori I:** C. Nedelcu 380,95 p; **juniori II:** Doru Nedelcu 283,6 p; **junioare I:** Mariana Voinea 229,90 p; **combinata de trei probe juniori I:** C. Nedelcu 1263,65 p; **juniori II:** Doru Nedelcu 1006,80 p. Toţi învingătorii reprezintă clubul sportiv Şcolarul. Competiţia s-a disputat în condiţii foarte grele (ploaie şi frig) şi în absenţa sportivilor I. Ilieş, Irinel Popescu, Doina Săvulescu şi E. Dumitru, plecaţi să concureze în U.R.S.S.

PARADĂ-RIPOSTĂ

MAI ESTE OPORTUNĂ PERMANENTIZAREA FORMULEI „OMUL ŞI ARMA"?...

Tratînd într-unul din materialele precedente carenţele actualului sistem competiţional, scriam că voi relua o serie din subiectele mai importante.

Astăzi, am să reiau o problemă, împotriva căreia s-au ridicat majoritatea tehnicienilor din ţară. Şi anume: utilitatea sau inutilitatea formulei „omul şi arma", în actuala formă de desfăşurare a competiţiilor.

Prin aceasta se înţelege, de fapt, limitarea dreptului de participare a scrimerilor în competiţiile oficiale de la 3 arme, cu cîte se practică scrima, la una singură. Această formulă a fost introdusă de la 1 ianuarie 1956, numai în probele pe echipe, în ideea de a determina antrenorii să pregătească un număr mai mare de sportivi, pentru a-şi completa echipele să se poată menţine sau să poată promova în divizie.

Fiind unul dintre cei care, la acea vreme, am militat pentru introducerea „formulei", ţin să fac două precizări:

a) Formula „omul şi arma" a fost introdusă spre a forţa mîna antrenorilor să crească mai mulţi scrimeri, în vederea completării echipelor şi nu privită ca utilă doar pentru dezvoltarea individuală a trăgătorului;

b) În acea vreme promovarea sau menţinerea în divizie erau condiţionate de clasamentul obţinut de o echipă la cele 4 probe (clasament general pe arme) iar pentru promovare, prima condiţie era ca echipa să fie formată din toate patru garniturile (floretă masculin + feminin, spadă şi sabie).

În aceste condiţii, formula „omul şi arma" îşi avea eficienţă în dezvoltarea numerică şi pe probe a scrimerilor, nu şi a calităţii.

Pe parcurs, sistemul competiţional a suferit o serie de modificări esenţiale, dintre care una este aceea că o echipă, pentru a participa în campionatul divizionar, nu trebuie să aibă neapărat toate cele 4 garnituri, ci poate participa şi cu una singură. În acest fel, „omul şi arma" îşi pierde din eficacitate, dar trebuie, totuşi, menţinută, ca un rău necesar.

La noi însă, măsura s-a extins şi asupra dreptului de participare în competiţiile individuale?!? Extinderea s-a motivat, mai întîi, prin aceea că unii trăgători de la o probă se amestecau şi în concursurile celorlalte probe, sufocînd astfel tineretul şi lipsindu-l de o posibilitate, mai rapidă de afirmare. Mai tîrziu s-a lansat şi ideea strictei specializări a trăgătorilor pe probe, luîndu-se în consideraţie faptul că un sportiv nu poate realiza rezistenţa care să-i permită participarea cu succes în mai multe probe la marile competiţii internaţionale.

Consider extinderea acestei formule ca o exagerare. Un rău necesar trebuie limitat strict. De altfel, chiar din experienţa comisiei de competiţii se poate vedea că însuşi forul suprem nu respectă formula, în competiţiile internaţionale, lucru dictat de situaţii. Şi cel mai edificator exemplu este acela al lui Ion Drîmbă, care, de curînd, la „Cupa Martini", (New York) a făcut baraj pentru locul I la sabie, depăşind mulţi dintre titanii probei.

Motivele pentru care biroul federal a acceptat extinderea formulei şi menţinerea ei în competiţiile individuale sînt minore faţă de cele, cîteva, pe care le voi enumera mai jos şi care pledează în favoarea renunţării:

1. Copii sau juniorii încep — de regulă — scrima cu floreta, abia mai tîrziu ajungînd să se specializeze la o altă probă, pentru care manifestă calităţi sau preferinţe. Deci, la probele de juniori, specializarea şi limitarea dreptului de participare e prematură.

2. Seniorii, chiar dacă se pregătesc în antrenamente pentru o probă — şi aşa trebuie să fie — în competiţii ei trebuie să tragă la toate, deoarece aceasta nu le strică, ci, dimpotrivă, îi ajută să acumuleze o experienţă în plus, pentru stilurile diferite, pe care le au de înfruntat. Să nu uităm că floretiştii noştri, pînă nu de mult, nu puteau trece peste echipa poloneză, tocmai datorită faptului că aceasta îşi baza stilul pe contraatacuri, caracteristice probei de spadă.

3. Numărul mare şi stilurile diferite într-o probă nu împiedică tineretul să se afirme, ci poate doar întîrzia afirmarea. În schimb, atunci cînd aceasta e realizată, se poate pune toată nădejdea în ea, fiind obţinută în condiţii de dificultate certă.

4. Prin participarea în mai multe probe, condiţia fizică sporeşte şi nu văd de loc cu ce poate dăuna aceasta pregătirii. Dimpotrivă.

În încheiere, nu voi menţiona decît că formula „omul şi arma", pentru echipe e un rău necesar, iar pentru individuale e o frînă în dezvoltare. Aceasta impune mai multă judiciozitate la alcătuirea regulamentelor competiţionale pentru anul viitor, care au început încă de acum să se cristalizeze.

Cornel GEORGESCU

CAMPIONATELE NAŢIONALE DE CAIAC-CANOE

(Urmare din pag. 1)

ximativ un minut înaintea echipajului dinamovist Schiopu — Manea, clasat pe locul secund. Ca şi în celelalte două curse, sportivii de la Ancora şi Dunărea Galaţi ocupă — spre lauda lor — locuri de mijloc: 4, respectiv 6. La caiac simplu iau startul zece sportivi. Pe parcursul celor 10 000 m lupta pentru întîietate este pasionantă, strînsă. Cîştigă tot un reprezentant al clubului Steaua (al 3-lea titlu pînă acum), prin Coşniţă. A fost o cursă epuizantă în care învingătorii s-au cunoscut numai la finişul întrecerii. Pe locurile următoare C. Macarenco (Dinamo) şi colegul său de club M. Smason.

În sfîrşit, ultima probă de fond: **K 4 — 10 000 m.** Urmărită din „turn", cursa se desfăşoară într-un tempo susţinut, la prima „întoarcere" (circa 3 500 m) primele ocolind balizele echipajele Dinamo şi Steaua — favoritele probei. La al doilea tur de pistă, ordinea echipajelor se schimbă, iar pe ultimii 500 m **Ilievici, N. Terente, H. Ivanov** şi **N. Artimov** (Steaua) se distanţează mult (dinamoviştii nu mai forţează), trecînd primii linia de sosire. Nu aceasta, însă, va fi şi ordinea oficială a clasamentului. După terminarea cursei, arbitrul de parcurs **Victor Alexandrescu** (Timişoara) reclamă parcurgerea acestei distanţe în mod neregulamentar de către echipajul **Steaua, arătînd** că formaţia **Dinamo a fost** jenată şi împinsă în timpul disputei. Juriul analizează cazul şi descalifică echipajul Steaua. Aşadar, învingători în proba de K 4 — 10 000 m **Vorobiov, D. Ivanov, Schmul, Sidorenco** (Dinamo).

Întrecerile de după-amiază au fost rezervate probelor de **1 000** şi **500 m.** Inepuizabilul **Sciotnic** (Dinamo) cîştigă cursa de K 1 — 1 000 m. În următoarea probă (K 2 — 1 000 m) învingători detaşaţi sînt **H. Ivanov — A. Conţolenco** (Steaua). Soarele începe să coboare, tribuna din dreptul „Bazei Vechi" e plină. Se încurajează favoriţii, se premiază echipajele clasate pe primele trei locuri. Astfel, rînd pe rînd, îmbracă tricourile de campioni ai ţării **Covaliov şi Patzaichin** (C 2 — 1 000 m), **Vernescu** (K 1— 500 m), **Gh. Sidorov** (C 1 — 500 m) ş.a. Citeva dintre noile campioane ale ţării: **Valentina Serghei** (K 1 — 500 m) **Evdochimov — Angelescu** (K 2 — 500 m), **Comişan, Calenic, Lovin, Dumitru** (K 4 — 500 m).

Rezultate tehnice: C 2—10 000 m: 1. Steaua (Suhov, Igorov) 47:02,5, 2. Dinamo (Maxim, Simionov) 48:03,5 3. Dinamo (Buhaev, Varabiov) 50:08,0; **C 1—10 000 m:** 1. A. Butelchin (Dinamo) 51:56,0, 2. I. Macarenco (Dinamo) 52:11,0, 3. T. Ditcov (Steaua) 52:41,0; **K 2 — 10 000 m:** 1. Steaua (Pocora, Simiocenco) 45:09,3, 2. Dinamo (Schiopu, Manea) 46:09,5, 3. Dinamo (Patrichi, Graciov) 46:54,7; **K 1 — 10 000 m:** 1. C. Coşniţă (Steaua) 47:35,5, 2. C. Macarenco (Din.) 47:37,7, 3. Smasnoi (Dinamo) 51:22,0; **K 4 — 10 000 m:** 1. Dinamo (Vorobiov, D. Ivanov, Schmul, Sidorenco) 39:45,5, 2. Dinamo 40:29,9, 3. Ancora Galaţi 42:18,7; **K 1 — 1 000 m:** 1. A. Sciotnic (Dinamo) 4:12,5, 2. L. Koronyi (Steaua) 4:18,7, 3. N. Pavel (Steaua) 4:21,0; **K 2 — 1 000 m:** 1. Steaua (Ivanov, Conţolenco) 3:41,7, 2. Dinamo 3:49,1, 3. Steaua 3:50,4; **K 4 — 1 000 m:** 1. Dinamo (Roşca, Zabala, Covaliov, Iacob) 3:17,4, 2. Steaua 3:19,4, 3. Steaua 3:30,4; **C 1 — 1 000 m:** 1. S. Maxim (Dinamo) 4:47,2, 2. P. Năstase (Din.) 4:58,1, 3. M. Blîndu (C.S. Brăila) 5:02,3; **C 2 — 1 000 m:** 1. Dinamo (Covaliov, Patzaichin) 4:02,5, 2. Steaua 4:12,0, 3. Dinamo 4:16,0; **K 1 (b) 500 m:** 1. A. Vernescu (Dinamo) 1:53,4, 2. St. Aftenie (Steaua) 1:57,2, 3. D. Petrescu (C.S.Ş.) 1:58,9; **K 2 (b) 500 m:** 1. Dinamo (Rujan, Botez) 1:41,7, 2. Steaua 1:44,2, 3. Dinamo 1:47,4; **C 1 — 500 m:** 1. Gh. Sidorov (Dinamo) 2:08,4, 2. Gh. Carpo (Din.) 2:11,0, 3. V. Năstase (Din.) 2:12,6; **C 2 — 500 m:** 1. Dinamo (Manea, Calabiciov) 1:54,0, 2. Steaua 1:55,3, 3. Steaua 1:57,0; **K 1 — (f) 500 m:** 1. Valentina Serghei (Steaua) 2:10,3, 2. V. Cichi (Steaua) 2:15,2, 3. M. Nichiforov (Dunărea Galaţi) 2:16,0; **K 2 (f) 500 m:** 1. Steaua (Evdochimov, Angelescu) 1:55,7, 2. Dinamo 2:04,0, 3. Steaua 2:07,1; **K 4 (f) 500 m:** 1. Dinamo (Comişan, Calenic, Lovin, Dumitru) 1:45,5, 2. Steaua 1:47,0, 3. Dinamo 1:48,7; **K 1 (b) 4x500 m:** 1. Steaua (Terente, Dragulschi, Nicoară, Verba) 7:47,0, 2. Dinamo 7:54,0, 3. Olimpia Buc. 8:14,2.

CUPLAJ LA BUȘTENI

BUȘTENI, 18 *(prin telefon)*. — Pe stadionul Caraiman din localitate s-a disputat un interesant cuplaj. In deschidere, Ripensia Timișoara a dispus de Oțelul Galați cu scorul de 3—2 (0—0). Golurile au fost realizate de Surdan (min. 64, 76, 85) pentru Ripensia, Adam (min. 55) și Ioniță (min. 89) pentru Oțelul. In partida „vedetă", „U" Craiova a întrecut pe Caraimanul Bușteni cu 3—2 (1—1). Au marcat: Martinovici (min. 25), Oblemenco (min. 62 și 73), respectiv Petrache (min. 30 din 11 m) și Vișowschi (min. 65).

V. ZBÂRCEA, coresp.

BOGAT CALENDAR INTERNAȚIONAL ESTIVAL

ECHIPE OASPETE: SAO PAULO, BERINGEN ȘI CHEMIE LEIPZIG

In această perioadă precompetițională, echipele aflate în pregătire pentru noul campionat angajează, pentru verificare, meciuri internaționale. Echipa Chemie Leipzig (R.D.G.) își va începe turneul în țara noastră la 26 iulie cînd va juca la Galați cu echipa Politehnica, turneu care va continua la Brăila cu Progresul (30 iulie), cu Petrolul Ploiești (3 august), cu C.S.M. Sibiu (6 august), încheindu-se la Craiova, la 10 august, în meciul disputat cu Universitatea.

Echipa braziliană Sao Paulo va efectua un turneu de trei jocuri în țara noastră, primul disputîndu-se cu Universitatea Craiova, la 3 august. Apoi jucătorii brazilieni vor evolua la București (6 august) în compania echipei Rapid, urmînd ca pentru ultimul meci (10 august) adversara echipei oaspe să fie aleasă dintre Farul Constanța și Crișul Oradea.

Echipa belgiană Beringen va întîlni la 27 iulie echipa constănțeană Farul, tot la Constanța, ea evoluînd și la 30 iulie, în compania echipei Steaua, turneul încheindu-se la Cluj, la 8 august, cu Universitatea.

ANCHETA NOASTRĂ ÎN MARILE CENTRE SPORTIVE

sportul LA CRAIOVA

MICROSTATISTICĂ

Număr de jucători legitimați 1233

Număr de secții afiliate 46

Număr de echipe: 1 A, 1 T, 1 B, 3 C, 24 în campionatul județean, 12 în campionatul municipal, 20 echipe comunale.

Număr de terenuri omologate 81

Număr de arbitri 90 (17 în lotul republican).

Patru centre de juniori și copii: 2 la Craiova (Universitatea și Electroputere), unul la Calafat și unul la Băilești.

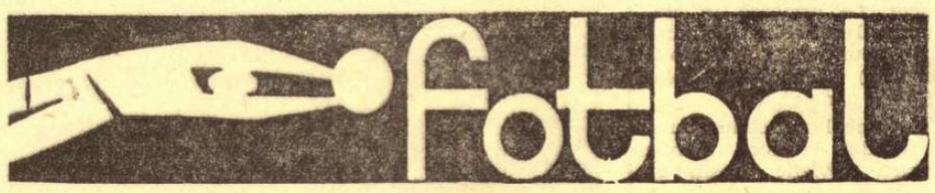

RADIOGRAFIA UNEI INFRACȚIUNI

— Reportaj-anchetă în cazul fotbalistului Mureșan —

TG. MUREȘ, (prin telefon). Meciul de fotbal s-a terminat. Ca întotdeauna, tribunele și-au pierdut, treptat, obișnuitul tumult, redevenind simple și aride construcții de beton.

Jucătorii vor părăsi și ei, la fel ca toată lumea, stadionul, dar o vor face ceva mai tîrziu. Pe cei mai mulți, pașii îi poartă spre case, spre familii. Pe unii, de obicei pe cei mai tineri și mai talentați, îi întîmpină mulțimea admiratorilor, a prietenilor, sau a unor amatori de companie. Pentru tinerii fotbaliști apare, atunci, momentul încărcat cu tentații de tot felul, cînd celebritatea — chiar dacă se înscrie doar la perimetrul unui oraș — poate să îmbete rapid și uneori iremediabil.

Atunci cînd admirația fanatică se îndreaptă spre fotbaliști de mare talent ea cuprinde deopotrivă elogiul și iertarea. Orice ar fi făcut vedeta adulată i se trece cu vederea. Suporterul înfocat, care se crede exemplar, închide ochii atunci cînd idolul tribunei aruncă haina sportivității sau — uneori — devine de-a dreptul huligan sau infractor. Mentalitatea suporterilor se transmite incredibil de repede și unor conducători de cluburi, antrenori ș.a., care, la rîndul lor, trec cu vederea orice de dragul unor probabile două puncte. Așa se creează terenul propice pentru ca pașii unora dintre fotbaliști să devină, dincolo de liniile albe ale terenului, șovăitori, să-i poarte pe potecile întortocheate ale abaterilor de la normele de conduită sportivă și cetățenească.

Un caz recent, nu singurul, din păcate, este edificator. Fotbalistul Ion Mureșan de la A.S.A. Tg. Mureș, mai ieri eroul unor jocuri care au încălzit inimile spectatorilor din acest oraș, este astăzi un condamnat de drept comun, care își ispășește pedeapsa pentru infracțiunea de viol. Tristul personaj, care ni s-a spovedit spășit în hainele sale vărgate, din dosul gratiilor, are 25 de ani. Se afla la vîrsta cînd alții se avîntă în viață, făurindu-și cariere frumoase, întemeindu-și familii, progresînd meritat pe scara socială. La această vîrstă, Ion Mureșan a încheiat parțial „meciul" său cu viața. Cînd își va ispăși pedeapsa, cu siguranță că la poarta penitenciarului nu va mai zări nici admiratorii, nici prietenii de ieri, nici amatorii de companie selectă sau antrenorii îngăduitori. Toți vor fi, atunci, absenți. Dar ei nu pot lipsi astăzi, cînd încercăm să radiografiem acest caz, care are, după cum se va vedea — mai mulți vinovați.

Pe cine am mai putea invita să la loc pe această imaginară bancă a acuzaților în fața opiniei publice? In primul rînd pe toți conducătorii de echipe și pe toți antrenorii pe care i-a avut Ion Mureșan de-a lungul scurtei sale cariere sportive. Smuls familiei la o vîrstă fragedă, purtat din oraș în oraș, acest fotbalist n-a găsit în conducătorii săi antrenorii săi niște oameni cu suflet și înțelegere care să-l înlocuiască, cu tact și pricepere pedagogică, pe părinții absenți. Îngăduința tuturor a atins limite condamnabile. I. Mureșan a comis frecvent fapte antisociale și totuși, în ultimul timp, consiliul asociației A.S.A. Tg. Mureș nu a găsit alt mod de a corecta conduita acestui tînăr fotbalist decît dîndu-i avertismente! Cu caracter ultimativ, cu grad de seriozitate extremă, dar mereu numai avertismente, fără nici un efect. Se vedea cît de insuficiente erau astfel de măsuri. Insă — după cum declară toți membrii consiliului — I. Mureșan era indispensabil echipei, care avea o situație precară în clasament. Culmea! La 24 iunie Mureșan comite infracțiunea de viol asupra unei minore, iar la 27 iunie în ședința de analiză a echipei se hotărăște (cu toată seriozitatea...) pedepsirea lui cu (ați ghicit!) un avertisment public.

Fotbalistul I. Mureșan nu plătește chiria și întreținerea cu lunile, absentează de acasă nopți la rînd (soția sa sesizează conducerea asociației) și lucrurile merg, totuși, mai departe. Ingăduința ajunge pînă acolo încît asociația îi plătește chiria și întreținerea pe un an, urmînd ca să-i rețină banii din salariu. Din ce salariu îi va mai reține acum?.

Pe acest tărîm al concesiilor falimentare s-a încrucișat chiar federația, care, deși sesizată de organul sportiv județean de comportarea lui I. M., l-a selecționat totuși, în reprezentativa secundă a țării. De necrezut!...

Tot pe această imaginară bancă a acuzaților i-am mai putea așeza și pe unii — destul de numeroși — așa-ziși prieteni și admiratori ai fotbaliștilor. Impreună cu I.M., la comiterea infracțiunii a fost tot timpul prezent și Viorel Ocneanu, angajat la I.L.F. Tg. Mureș. Om cu familie, tată a doi copii, Viorel Ocneanu a mers cu I.M. la băutură, l-a însoțit apoi cu cele două minore (au fost două!) în apartament. Au băut acolo în continuare și nu s-a știut chiar a încerca să-l imite pe I.M. în reprobabilul său gest. Mai mult chiar, atunci cînd una din victime (A. N.) a fugit după ajutor și cînd s-a întors cu un tînăr găsit pe stradă, Viorel Ocneanu l-a bruscat pe acesta, împingîndu-l din ușă pe scara blocului. Toate aceste lucruri îl pot scoate definitiv din discuție pe Viorel Ocneanu? Intreaga lui comportare, la fel de josnică, a fost determinată de... dragostea pentru fotbal? Sînt întrebări care așteaptă răspuns. Și dacă instanța l-a absolvit, deocamdată, de răspundere (ceea ce ni se pare straniu!), colegii săi de muncă, conducerea întreprinderii, organele locale au datoria să discute acest caz.

Apoi nu trebuie uitat faptul că incidentul s-a petrecut într-un apartament care nu era nici proprietatea lui I.M. și nici a lui V.O. Acolo locuiește încă Gavrilă Pop, jurisconsult la Șantierul I.M.B. Tg. Mureș, tot un așa-zis iubitor al fotbalului. Un om cu antecedente penale și cu un profil moral respingător, care ne-a declarat cu cinism că ei nu se simte vinovat cu nimic. Rețineți: un om al legii care oferă (aceasta nu era pentru prima oară) cheia locuinței sale unui fotbalist căsătorit (nu numai lui, după cum am aflat) și care, în final, dă impasibil și... nevinovat din umeri.

Și astfel, pe făgașul îngăduinței, al lipsei de preocupări educative din partea conducerii asociației și a antrenorilor, coborînd treptat într-o lume de umbre, cu interminabile jocuri de noroc, I.M., un tînăr și talentat fotbalist, a ajuns în dosul gratiilor. Iată unde duce indiferența față de viața pe care o trăiesc tinerii jucători dincolo de stadion, de meciuri și antrenamente, abandonarea lor în brațele tentațiilor de tot felul, clemența față de primele lor abateri. I. Mureșan a trecut prin mai multe echipe, cu alte cuvinte, prin mai multe familii sportive: C.S.M. Cluj, Industria sîrmei C. Turzii, Crișul Oradea, A.S.A. Tîrgu Mureș. Insă, ceea ce este trist, nicăieri nimeni n-a înțeles că în afară de o pregătire fotbalistică Ion Mureșan, cum spuneam, plecat de foarte tînăr din mijlocul familiei, avea nevoie și de îndrumări, de sfaturi sau ocrotiri sufletești. Acum, la Tg. Mureș toată lumea a înțeles acest lucru și regretă. Pentru Ion Mureșan este însă tîrziu. Pentru alții, poate nu.

Călin ANTONESCU

Fotbalul oltean s-ă insinuat — trebuie s-o recunoaștem — cu o caracteristică vitalitate în concertul soccerului românesc. După un prim an de acomodare, în care au văzut „cum stau lucrurile în divizia A", fotbaliștii olteni au dat o nouă dimensiune primului campionat al țării, conferindu-i prin prezența lor nu numai un plus de temperament, de culoare, de sare și piper, dar și de forță.

Azi, din orice unghi am privi reliefuI fotbalului românesc, nu se poate să nu ne sară în ochi „piscul oltean", crescut într-un an cît șapte...

Ce explicații există pentru această evoluție rapidă?

Vă oferim una pur oltenească, pe cît de naivă, la prima vedere, pe atît de temeinică și de profundă în fond.

Ce înseamnă, de fapt, echipa Universitatea Craiova?

...Priveam ceea ce în alte părți ale țării s-ar chema o partidă anonimă. Meci între două echipe din campionatul județean: Constructorul și Armata Craiova. La un asemenea joc asistă, de obicei, cîteva zeci de spectatori, mai mult rude... Meciul respectiv era însă urmărit de peste 3000 de oameni. 3000 dar făceau un zgomot și o galerie cît 30 000... Orice fentă, orice șut, orice reușită sau greșeală din teren aveau în tribună un ecou spontan care pentru un ne-oltean era de-a dreptul uluitor. Captat în egală măsură de evoluția din teren ca și de cea din... tribună, am remarcat la un moment dat un unchiaș — sfătos, după vorbă, barbă și piete — care bătea cu toiagul în tribună la fiecare atac al „albaștrilor". Bătea din toiag și-i tot zicea vorbe de duh, însoțit fiind la rostirea fiecărei snoave de corul aprobativ și gălăgios al galeriei din jurul lui. M-am apropiat, curios, de acest personaj cu un farmec pur și simplu cinematografic.

In scurtă vreme, am aflat că venise tocmai din Balș la unul din cei 16 nepoți ai săi. Nepotu-său juca pe teren. „Bun băiat, dar mai are pînă-l ajunge pe Oblemenco! — spunea unchiașul. Aia, da, echipă, Universitatea noastră! Tare! Păi se putea altfel? La zi bre, se putea? Păi puteam noi, care ne știe toată lumea că sîntem de-ai lui Brâncuși, noi de dăm locomotive la toată Europa și facem minunea de la Porțile de Fier, puteam noi să nu fim tari și în fotbal?".

Aceasta era, și este, rostită în graiul inimitabil al oltenului „de la rădăcină", definiția esenței fotbalului din această parte a țării: vitalitatea și polivalența înzestrărilor oamenilor de pe Olt și din nu poate să nu se exprime la înălțime și în această îndeletnicire cu zeci de milioane de adepți...

Schimbul de mîine a trecut examenul de azi cu diplomă de merit!

Deși a contat adeseori în lupta din fruntea plutonului, fotbalul craiovean n-a reușit pînă acum să rupă vreodată primul fir liniei de sosire. Echipa de seniori, cei MARI. Cei din „schimbul doi", care vor prelua în viitorul apropiat ștafeta (unii dintre ei au și preluat-o) au cucerit spectaculos coroana de campioni la tineret, făcînd o adevărată demonstrație de mari resurse încă nevalorificate. Oprea, Țană, Boșoteanu, Tacoi, Bălan, Bălosu, Dașcu etc. s-au dovedit nu numai talente pregnant reliefate în respectivul campionat, ci piese sigure, care au înlocuit cu succes titularii garniturii mari. De altfel, Oprea, Țană, Boșoteanu, Tacoi au fost de regulă remarcați în meciurile susținute în prima echipă.

Și procesul este în continuă dinamică. Profesorul Constantin Oțet, antrenorul echipei de tineret-rezerve, livrează ritmic valori crescute și șlefuite în propria pepinieră.

Incheiem acest capitol remarcînd faptul că fotbaliștilor echipei campioane de tineret, federația nu le-a dat nici măcar tricouri de campioni (ca să nu mai vorbim de fireștl și stimulatorii premii în echipament etc.).

„Nu-i nimic — zic oltenii — principalul este că avem valoare!...".

Un campionat județean tare!

Unele din probele puternice care atestă marea pasiune a oltenilor pentru fotbal este și existența unui campionat județean compus din două serii a cîte 12 echipe, situație singulară în țară, marea majoritate a comisiilor județene zbătîndu-se din greu ca să încropească o singură serie. Dar, oltenii sînt olteni! Nu numai că au inițiat în măsură dublă acest campionat județean, dar l-au și organizat excelent. Desfășurare după program, fără nici o abatere, o bună popularitate certificată de un public numeros la marea majoritate a partidelor, grijă pentru terenurile din județ. De altfel, la acest ultim capitol ni se par semnificative exemplele comunelor Goicea Mare, Goicea Mică și Bîrca care au terenuri gazonate, cu tribune.

Comune cu terenuri gazonate și cu tribune, iată performanțe gospodărești în fața cărora îți scoți pălăria, gîndindu-te la destule terenuri orășenești neîngrijite, arate de crampoane și de nepăsare...

Referindu-ne la jocul practicat în această competiție județeană, vom afirma că multe dintre partidele lui nu sînt cu nimic mai prejos celor din divizia C, meciul de care amînteam în rîndurile de mai sus, Constructorul — Armata Craiova, situîndu-se, fără îndoială, chiar la nivelul diviziei secunde.

Nu vom încheia referirile la activitatea fotbalistică județeană (Dolj) înainte de a recomanda reușitele colegiului de antrenori, apreciat de către F.R.F. pentru calitatea referatelor teoretice ținute de către antrenorii Coidum, Iordănescu, Frînculescu, Oțeleanu, Oțet, referate dublate de lecții practice de utilitate imediată.

Ni se pare, de asemenea, interesant de remarcat că bunul mers al mișcării fotbalistice județene se datorește, printre altele, atenției de care se bucură din partea vicepreședintelui C.J.E.F.S. Florea Zamfir și a președintelui C.J.E.F.S. Augustin Brînduș. Urmărirea, din aproape, a organizării competițiilor, sprijinul acordat în momente de cumpănă, au favorizat desfășurarea în condiții foarte bune a campionatului județean care în Dolj este un evident succes.

De la stadionul Central la Lunca Jiului...

Dacă pe întinderea județului, grija pentru terenurile de fotbal este manifestă, nu același lucru se poate spune despre situația din... capitala de județ. Se știe, craiovenii și-au construit un frumos și modern stadion cu o capacitate de 35.000 locuri (stadionul central), dar, afară de el, nu prea au cu ce se lăuda.

Stadioanele „Tineretului" și „Constructorului", supraslolicitate, trăiesc sezon de sezon și lună de lună o vizibilă involuție, ca să nu mai spunem că și terenul „Central" a ajuns să prezinte crăpături de... atîta îngrijire.

De-a dreptul inacceptabilă ni se pare situația terenurilor de antrenament. Lipsită de un asemenea teren, Universitatea Craiova, echipă de divizia A, a fost nevoită să facă antrenamente tocmai în Lunca Jiului, lîngă „porcărie" (cum îi zic jucătorii; lîngă o creșcătorie de porci), sau pe... aleile din „Parcul poporului", sau în vecinătatea hipodromului.

Nevoiți să se antreneze totuși undeva, fotbaliștii de la Universitatea au folosit adeseori aceste locuri, deși citeodată intrau în noroi pînă la glezne.

Se poate oare spune că această soluție, adoptată în disperare de cauză, este într-adevăr o soluție?

„Să jucăm oltenește!"

Discutînd cu antrenorii Coidum, Frînculescu și Oțet, i-am auzit în repetate rînduri susținînd o teză „fotbalistă-regionalistă", teză căreia intenționează să-i dea viață la Universitatea Craiova. Despre ce este vorba? Pe drumul alcătuirii unei echipe sută la sută olteană, antrenorii vor să promoveze și un stil de joc potrivit firii, vivacității, caracteristicilor temperamentale tradiționale ale „băștinașilor". In mare, maniera de joc tipic oltenească ar însemna o viteză aproape dublă vitezei de joc a celorlalte echipe de la noi, un angajament fără menajamente (bineînțeles în limitele fair-playului), un fel de — respectînd proporțiile — „călușari" în fotbal!

Interesantă, seducătoare chiar, idee...

Marius POPESCU

Într-un număr viitor: sportul LA TIMIȘOARA

ALEXE (Portul Constanța) SCOS DIN ACTIVITATEA COMPETIȚIONALĂ!

Acționînd pe linia curmării oricăror manifestări străine terenurilor noastre de sport și în lumina celor sesizate de ziarele „Scînteia" și „Sportul", plenara Consiliului județean pentru educație fizică și sport Constanța a hotărît — în unanimitate — scoaterea din activitatea competițională a jucătorului Alexe (Portul) pentru abateri repetate, atitudine reprobabilă în meciul internațional Portul—Slovan Bratislava și sfidarea organelor sportive locale.

AZI, LA CONSTANȚA: FARUL — CERNOMOREȚ ODESA

Azi, la ora 20,30, pe stadionul 1 Mai, din Constanța, echipa locală Farul întîlnește în meci revanșă echipa Cernomoreț din Odesa.

BOCIARDI — ANTRENOR LA A.S.A. TG. MUREȘ

In cursul zilei de joi, conducerea clubului A.S.A. Tg. Mureș a hotărît ca prof. Martin Bociardi să preia conducerea tehnică a echipei de fotbal A.S.A. Noul antrenor s-a deplasat, în aceeași zi, la Toplița, unde echipa se află pentru o scurtă perioadă.

C. ALBU — coresp.

COMUNICATUL FEDERAȚIEI ROMÂNE DE FOTBAL (II)

In anul competițional 1969—1970, se vor desfășura următoarele competiții republicane:

1. Campionatul național al diviziei A — o serie cu 16 echipe, după cum urmează: U. T. Arad, Dinamo București, Rapid București, Steaua București, Dinamo Bacău, Jiul Petroșani, Universitatea Craiova, Universitatea Cluj, Farul Constanța, Crișul Oradea, Politehnica Iași, F. C. Argeș Pitești, Petrolul Ploiești, A.S.A. Tg. Mureș, Steagul roșu Brașov și C.F.R. Cluj.

Echipa clasată pe locul I va primi titlul de campioană republicană.

Echipele clasate pe locurile 15 și 16 vor retrograda în campionatul diviziei B.

2. Campionatul diviziei B — două serii cu cîte 16 echipe, împărțite după cum urmează:

SERIA I: Progresul București, Politehnica Galați, Metalul București, Flacăra Moreni, Ceahlăul Piatra Neamț, Poiana Cîmpina, Portul Constanța, Progresul Brăila, Oțelul Galați, Chimia Suceava, Politehnica București, Dunărea Giurgiu, Gloria Bîrlad, Metrom Brașov, Metalul Tîrgoviște și Știința Bacău.

SERIA a II-a: Vagonul Arad, C.S.M. Reșița, Olimpia Oradea, Metalul Hunedoara, C.F.R. Arad, Politehnica Timișoara, Electroputere Craiova, C.S.M. Sibiu, Metalul Tr. Severin, Gaz metan Mediaș, C.F.R. Timișoara, A.S. Cugir, Minerul Baia Mare, Chimia Rm. Vîlcea, Olimpia Satu Mare și Minerul Anina.

Echipele clasate pe primul loc în cele două serii, vor promova în campionatul diviziei naționale A.

Echipele clasate pe locurile 15 și 16 în cele două serii vor retrograda în campionatul diviziei C.

3. Campionatul diviziei C — opt serii cu cîte 16 echipe, împărțite după cum urmează:

SERIA I: C.F.R. Pașcani, Foresta Fălticeni, Nicolina Iași, Victoria Roman, Minerul Gura Humorului, Textila Botoșani, Minobrad Vatra Dornei, Textila Buhuși, Petrolul Moinești, Letea Bacău, Penicilina Iași, Rarăul Cîmpulung, Fulgerul Dorohoi, Foresta Ciurea, Constructorul Piatra Neamț și Minerul Comănești.

SERIA a II-a: Metalul Plopeni, Unirea Focșani, Șoimii Buzău, Gloria C.F.R. Galați, Ancora Galați, Petrolistul Boldești, Electronica Obor București, Metalul Buzău, Chimia oraș Gh. Gheorghiu-Dej, Petrolul Berca, S.U.T. Galați, Flamura roșie Tecuci, Rulmentul Bîrlad, Metalul Brăila, Locomotiva Adjud și Dunărea Brăila.

SERIA a III-a: I.M.U. Medgidia, Tehnometal București, Ș. N. Oltenița, Voința București, Cimentul Medgidia, Mașini-unelte București, Electrica Constanța, I.T.C. Constanța, Unirea Mănăstirea, Marina Mangalia, Celuloza Călărași, Olimpia Giurgiu, Laromet București, Petrolul Videle, Delta Tulcea și I.C.A.B. Arcuda.

SERIA a IV-a: Carpați Sinaia, Comerțul Alexandria, Prahova Ploiești, Caraiman Bușteni, T.U.G. București, Progresul Corabia, I.R.A. Cîmpina, Chimia Tr. Măgurele, Autobuzul București, Muscelul Cîmpulung, Progresul Balș, Flacăra roșie București, Unirea Drăgășani, Metalul Pitești, Sirena București și Petrolul Tîrgoviște.

SERIA a V-a: Minerul Lupeni, U.M. Timișoara, Victoria Caransebeș, Voința Lugoj, Minerul Bocșa, Minerul Motru, Metalul Toplet, Progresul Strehaia, Furnirul Deta, Victoria Tg. Jiu, Steagul roșu Plenița, Dunărea Calafat, Energetica Tr. Severin, C.F.R. Caransebeș, Unirea Orșova și Electromotor Timișoara.

SERIA a VI-a: Știința Petroșani, Aurul Zlatna, Aurul Brad. Ind. sîrmei Cîmpia Turzii, Victoria Călan, Mureșul Deva, Arieșul Turda, A.S.A. Sibiu, Soda Ocna Mureș, Minerul Ghelar, Tehnofrig Cluj, Minerul Baia de Arieș, Arieșul Cîmpia Turzii, Metalul Aiud, Independența Sibiu și Minerul Teliuc.

SERIA a VII-a: Victoria Carei, Unirea Dej, Gloria Bistrița, C.I.L. Gherla, Unirea Oradea, Someșul Satu Mare, C.I.L. Sighetul Marmației, Constructorul Baia Mare, Dacia Oradea, Metalul Salonta, Bihoreana Marghita, Dinamo Oradea, Topitorul Baia Mare, Chimistul Baia Mare, Foresta Năsăud și Medicina Cluj.

SERIA a VIII-a: Chimia Făgăraș, Tractorul Brașov, Oltul Sf. Gheorghe, Lemnarul Odorheiul Secuiesc, Chimica Tîrnăveni, Torpedo Zărnești, Avîntul Reghin, Unirea Cristurul Secuiesc, Carpați Brașov, Colorom Codlea, Medicina Tg. Mureș, Vitrometan Mediaș, Chimia oraș Victoria, Minerul Bălan, Viitorul Gheorghieni și Metalul Copșa Mică.

Echipele clasate pe locul I în cele opt serii vor participa la barajul pentru promovarea în divizia B. Acestea vor fi împărțite în două grupe, după cum urmează: grupa I echipele clasate pe locul I în seriile 1, 2, 3 și 4 și grupa a II-a, echipele clasate pe locul I în seriile 5, 6, 7 și 8. Din fiecare grupă vor promova în divizia B echipele clasate pe locurile 1 și 2.

Echipele clasate pe locurile 15 și 16 în cele opt serii vor retrograda în campionatele județene respective.

4. Cupa României — sistemul de disputare este același ca în anul 1968—1969, cu modificările adusă regulamentului de către biroul federal.

5. Campionatul republican de juniori care se va desfășura după formula aprobată de biroul federal și conform instrucțiunilor ce se vor publica ulterior.

III.

Campionatele județene se vor desfășura după o formulă ce va fi stabilită de comisiile județene de fotbal, aprobată de F. R. Fotbal.

Din campionatele județene vor promova în campionatul diviziei C 16 echipe care se vor califica în urma jocurilor de baraj, al cărui sistem de desfășurare va fi comunicat ulterior.

Promovarea în campionatele județene și retrogradarea în campionatele municipale, orășenești și locale, se va face în conformitate cu prevederile regulamentare.

IV.

Toate competițiile pe anul 1969—1970 se vor desfășura în conformitate cu prevederile regulamentului de desfășurare a jocurilor de fotbal.

BULETINUL TRANSFERĂRILOR

Săptămîna aceasta, la Federația Română de Fotbal, au mai depus cereri de transferări următorii jucători:

- Andrei Muntean Vaida (I.R.A. Griviția Roșie București), Mihai Culda (T.U.G. București), Constantin Matache (T.U.G. București) și Constantin Ionescu (Metalul Tîrgoviște) pentru Steaua București;
- Ioan Papuc (Steagul roșu Brașov), Ion Voicu, Mihai Gîtan și Eugen Georgescu (toți de la Electroputere Craiova) pentru „U" Craiova;
- Acatiu Vacs (Partizanul Berciu), Valentin Almaș (Tehnofrig Cluj) și Ioan Crișan (Someșul Apahida) pentru „U" Cluj;
- Vasile Dumbravă (Farul Constanța), Marin Andrei (Steaua București) și Cornel Pavlovici (Petrolul Ploiești) pentru Progresul București;
- Dumitru Baranga (Metalul Cîmpina), Gh. Bălășescu (Foresta Doftana) și Oct. Necula (Unirea Focșani) pentru Poiana Cîmpina;
- Pavel Peia (Vagonul Arad), Ștefan Mihoc (Victoria Chișineu-Criș), Teodor Draga (Gloria Bîrlad) și Ștefan Korosi (Unirea Focșani) pentru C. F. R. Arad.

PROGRESUL ÎL AȘTEAPTĂ PE ȚARĂLUNGĂ!

Intr-o discuție avută cu tov. Ion Sfetcu, președintele clubului Progresul, acesta ne-a declarat că majoritatea jucătorilor au înțeles că este nevoie de aportul fiecăruia pentru ca echipa să revină în „A". **„Doar unul singur n-a înțeles,** ne-a spus tov. Ion Sfetcu. **Acesta este Țarălungă. Noi îl așteptăm să se prezinte la antrenamente. Dacă se dovedește indisciplinat, atunci biroul secției de fotbal va lua măsurile corespunzătoare".**

ARNOȚCHI LA CRIȘUL

Crescut și consacrat la Oradea, jucătorul Arnoțchi se reîntoarce în orașul natal, după o perioadă de aproape cinci ani, timp în care a jucat la C.S.M. Reșița și Vagonul Arad. In noul sezon, Arnoțchi va juca la Crișul Oradea.

V. SERE — coresp.

LOTO ● PRONOSPORT

TREI ZILE PÎNA LA ÎNCHIDEREA VÎNZĂRII BILETELOR LA TRAGEREA EXCEPȚIONALĂ — LOTO DIN 22 IULIE

Marți 22 iulie a.c. va avea loc tragerea excepțională Loto cu atribuire de apartamente și excursii, un nou prilej de a obține premii importante.

Se atribuie apartamente cu 3 și 2 camere, excursii în ITALIA, premii fixe în bani de 5.000 lei, 1.000 lei ș.a.

De menționat că toate aceste premii se acordă în număr NELIMITAT.

Se atribuie premii pe 8 categorii.

Prețul biletelor: 10 lei, 15 lei și 25 lei. Nu uitați! Și cu 10 lei se poate cîștiga un apartament.

Luni 21 iulie, este ULTIMA ZI pentru procurarea biletelor.

Se atrage atenția participanților la concursul Pronosport de mîine că meciul VI, Progresul Strehaia—Victoria Tg. Jiu s-a înlocuit cu meciul Minerul Ghelar—Metalul Hunedoara, făcîndu-se și cuvenitele rectificări pe afișele și fluturașii de concurs.

Programul concursului Pronosport nr. 30 de duminică 27 iulie a.c. este următorul: I: Petrolul Berca—Metalul Buzău; II: Oltul Sf. Gheorghe—Tractorul Brașov; III: Victoria Tg. Jiu—Minerul Motru; IV: Minerul Bocșa—C.S.M Reșița; V: C.F.R. Timișoara—C.F.R. Arad; VI: Metalul Hunedoara—A.S. Cugir; VII: Mureșul Deva—Aurul Zlatna; VIII: Metalul Copșa Mică—C.S.M. Sibiu; IX: A.S.A. Sibiu—Gaz Metan; X: Unirea Oradea—Dinamo Oradea; XI: Someșul Satu Mare—Minerul Baia Mare; XII: Topitorul Baia Mare—Constructorul Baia Mare; XIII: Soda O. Mureș—Gloria Bistrița.

NUMERELE EXTRASE LA TRAGEREA LOTO DIN 18 IULIE 1969

EXTRAGEREA I:
47 71 85 26 50 68 23 66 72 76 64 75

Fond de premii: 603.205 lei

EXTRAGEREA A II-a:
20 42 17 41

Fond de premii: 325.775 lei

ATLEȚII ROMÂNI ÎNVINGĂTORI LA ATENA

ATENA, 18 (prin telefon). Tinerii atleți români au încheiat victorioși meciul cu echipa Greciei : 119—92 p. Anul trecut la Brașov succesul a fost tot de partea juniorilor noștri dar la o diferență de punctaj mai mică, 22 p. În ziua a doua a concursului ei au obținut primul loc în 6 din cele 10 probe programate.

Iată cîteva dintre rezultatele înregistrate pe stadionul Karaiskakis : **200 m :** 1. Păsulă (R) 21,6, 2. Darvaș (R) 22,2 ; **800 m :** 1. Zaharopoulos (G) 1:53,4 — record grec de juniori, 3. Gașpar (R) 1:54,3, 4. Mathes (R) 1:54,4 ; **3 000 m :** 1. Karakostas (G) 8:52,2, 2. Mighiu (R) 8:52,2, 3. Bichea (R) 8:53,4 ; **400 mg :** 1. Petronius (R) 55,1, 2. Cristea (R) 56,9 ; **4 x 400 m :** 1. România (Nemeș, Dulgheru, Petronius, Gedeon) 3:18,5, 2. Grecia 3:24,7 ; **triplu :** 1. Stoios (G) 14,94, 2. Sișu (R) 14,76, 3. Rotaru (R) 14,69 ; **prăjină :** 1. Voinea (R) 4,20, 2. Dinu (R) 4,10 ; **disc :** 1. Suha (R) 45,52, 2. Maragos (G) 45,36, 4. Bogdan (R) 36,56 ; **ciocan :** 1. Davizoglu (G) 59,42, 2. Iaru (R) 52,96, 4. Ghelmegeanu (R) 48,32 ; **10 km marș :** 1. Stan (R) 47:48,4, 2. Staicu (R) 48:16,6.

Nicolae MĂRĂȘESCU

★

Campionatele republicane de pentatlon și decatlon au fost programate la București, în zilele de 25 și 26 iulie. În aceeași perioadă se vor desfășura și campionatele republicane de maraton (27 iulie, ora 8) și 20 km marș (în cadrul campionatelor internaționale ale României).

ȘAHISTELE ROMÂNCE — LIDERE LA LUBLIN

VARȘOVIA 18 (Agerpres). — După opt runde, în turneul internațional feminin de șah de la Lublin, pe primele două locuri se află reprezentantele României, Gertrude Baumstark și Suzana Makai, ambele cu cîte 6 puncte. Le urmează în clasament Iurczinska (Polonia) — 5½ puncte (1), Mihailova (Bulgaria), Radzikovska (Polonia) — 5 puncte etc.

În turneul masculin (după opt runde), conduce marele maestru sovietic Gipslis cu 5,5 puncte.

LA AMSTERDAM: FL. GHEORGHIU ÎNVINS DIN NOU

AMSTERDAM 18 (Agerpres). — În runda a treia a turneului internațional de șah (grupa marilor maeștri) de la Amsterdam, liderul clasamentului Liberson a remizat cu Stein. Tatai l-a învins pe Damianovici, iar Kavalek a cîștigat la Donner. Florin Gheorgniu a pierdut la marele maestru iugoslav Ivkov. A fost consemnată remiza în partida Portisch — Vasiukov. În clasament conduce, nein-vins, Liberson (URSS) cu 3 puncte, urmat de Darga (R. F. a Germaniei), Ivkov (Iugoslavia), Kavalek (Cehoslovacia), Portisch (Ungaria), Stein (URSS), Tatai (Italia) și Vasiukov (URSS) — 2 puncte etc. În grupa maeștrilor conduce Csom (Ungaria) cu 3 puncte, urmat de Johannessen (Norvegia) — 2½ puncte.

Meci internațional de popice la Ploiești

Vineri au evoluat la Ploiești echipele de popice, fete și băieți, ale clubului Buna Halle (R. D. Germană). Oaspeții au cîștigat ambele partide : la fete — Petrolul — Buna Halle 2253—2303 p.d., la băieți — Selecționata orașului Ploiești — Buna Halle 5305—2310 p.d. (**ANASTASE MATOS**—corespondent)

ÎN PREAJMA CELUI DE AL 5-lea FESTIVAL GERMAN DE GIMNASTICĂ ȘI SPORT DE LA LEIPZIG

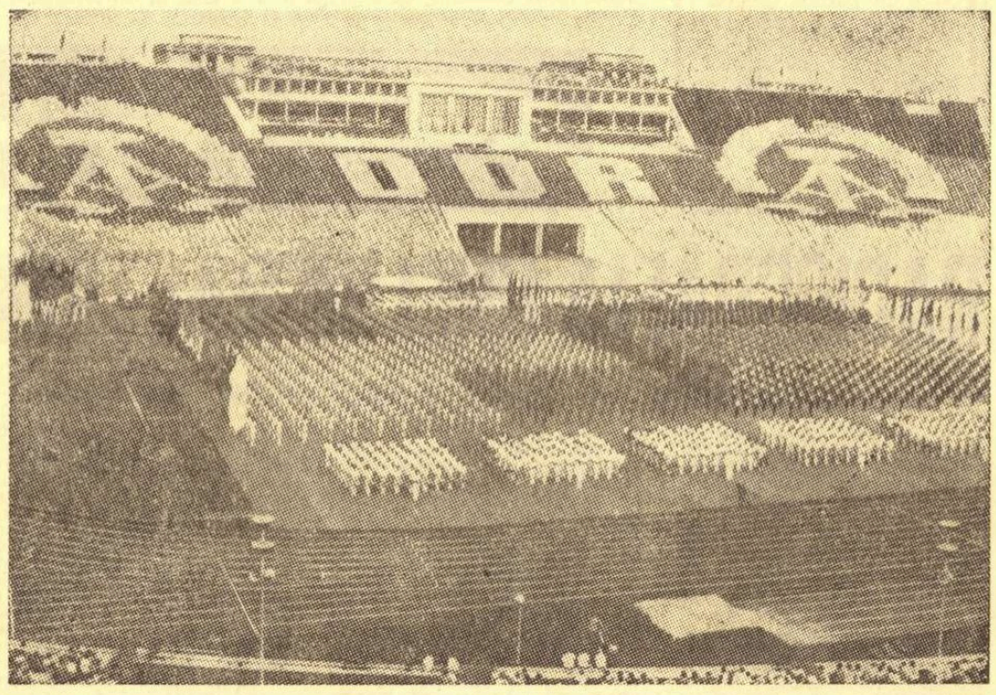

Un aspect al stadionului din Leipzig în timpul Festivalului

Cea mai mare sărbătoare a sportului din Republica Democrată Germană este fără îndoială **Festivalul german de gimnastică și sport.**

Această amplă trecere în revistă a sportului de masă și de performanță din R. D. Germană se va organiza în acest an, pentru a cincea oară, între 24 și 27 iulie la Leipzig.

Ca și la precedentele ediții ale acestui festival, care au avut loc în anii 1954, 1956, 1959 și 1963, pe toate bazele sportive din Leipzig se vor desfășura finalele unor competiții de masă la care, în faza preliminară, au participat milioane de cetățeni ai Republicii Democrate Germane. În cadrul acestei competiții, se organizează, de exemplu, întreceri de atletism pentru copii de vîrstă școlară, întreceri de poliatlon pentru oameni maturi, competiții de gimnastică pentru cei care au depășit vîrsta de 60 de ani etc.

În zilele Festivalului, străzile din Leipzig vor fi împînzite de mii de sportivi din toate colțurile republicii. Prin costumele și echipamentele lor multicolore, ei vor conferi un aspect deosebit acestui mare centru industrial, economic și cultural. Pe străzi și pe stadioane, turistul venit de peste hotare va asista la o impresionantă trecere în revistă a sportului practicat de masele largi ale populației, în scopul întăririi sănătății.

Festivalul se va încheia cu o măreață demonstrație pe stadionul central, la care vor participa zeci de mii de sportivi de toate vîrstele, în zeci de reprize. Exercițiile sportive de masă care sugerează diferite mișcări ale unor discipline sportive ca și unele demonstrații ale elevilor, muncitorilor, studenților, făcute pe un covor imens care acoperă gazonul terenului, constituie o adevărată încîntare pentru privirile celor 100 000 de spectatori prezenți în tribune.

JAN TALTS : 540 kg !

Într-un concurs internațional de haltere desfășurat la Akita (Japonia), sportivul sovietic Jan Talts a obținut un excelent rezultat la categoria grea (pînă la 110 kg) : 540 kg (182,5, 152,5, 205) !

■

În cadrul unui concurs de natație desfășurat la Budapesta, cunoscuta înotătoare maghiară Judith Turoczy a stabilit cea mai bună performanță mondială a anului în proba de 100 m liber cu timpul de 1:00,4. Judith Turoczy este deținătoarea recordului european în această probă cu 1:00,2.

■

Au început întrecerile primului tur al Cupei Galea, tradiționala competiție internațională de tenis rezervată echipelor de tineret. Iată primele rezultate înregistrate : La Plovdiv : Grecia—Turcia 3—0 ; Bulgaria— R.D. Germană 2—0 ; La Krems (Austria) : Ungaria—Portugalia 3—0 ; Elveția—Austria 2—1 ; la Mondorf les Bains (Luxemburg) : Polonia—Luxemburg 3—0 ; Mexic—Danemarca 2—0.

■

La Cracovia s-a dat startul în cea de a 19-a ediție a „Raliului automobilistic al Poloniei", competiție care contează în campionatul european al raliurilor. Traseul cursei măsoară în acest an 2 210 km și cuprinde 16 probe speciale. Printre participanți se remarcă finlandezul Timo Lampinen („Saab-4"), polonezul Sobieslaw Zasada („Porsche-911") și suedezul Kallstroem („Lancia-Fulvia"). La raliu mai participă automobiliști din Anglia, Belgia, Cehoslovacia, Danemarca, R.D. Germană, R.F. a Germaniei, Italia, Iugoslavia, Ungaria și U.R.S.S.

TELEX · TELEX

ÎN JURUL BALONULUI ROTUND

● Sportul feminin cehoslovac s-a îmbogățit cu o nouă ramură : fotbalul. El a fost recunoscut de către forurile sportive superioare, ca urmare a interesului crescînd manifestat de tinerele din această țară. Recent, a luat ființă Federația cehă de fotbal feminin și peste cîtva timp a fost formată și federația similară slovacă. Se intenționează înființarea unui for pe întreaga țară și se studiază posibilitatea schimbării unor articole din actualul regulament.

● Din prima divizie a campionatului Franței a retrogradat echipa Nice. Monaco, penultima clasată, a susținut un meci de baraj cu Angouleme, a doua clasată în divizia secundă. Aceasta din urmă a cîștigat meciul de baraj și a promovat în prima divizie. În divizia a doua vor activa, 16 echipe în loc de 21 cîte au participat la ultima ediție.

● După o serie de 5 campionate cucerite de Anderlecht, campioana Belgiei este Standard Liège. Din prima divizie au retrogradat Malines și Daring. În locul lor au promovat Ostende și Crossinf Moleenbeck (în aceasta din urmă joacă cehoslovacul Masopust și alți foști internaționali belgieni, Van den Berg și Sulon).

● Cunoscutul internațional al echipei U.R.S.S., Valeri Voronin (de 52 ori selecționat în reprezentativa țării) și-a început antrenamentele la Torpedo Moscova după accidentul de automobil suferit anul trecut.

PE PISTELE DE ATLETISM

SPRINTERII CUBANEZI AU DOMINAT concursul internațional de la Münster

MÜNCHEN 18 — La Münster s-a desfășurat un concurs internațional de atletism în nocturnă. Probele de sprint au fost dominate de sportivii cubanezi. În cursa de 100 m plat masculin, victoria a revenit lui H. Ramirez cu performanța de 10,1, iar în proba similară feminină pe primul loc s-a clasat Miguelina Cobian cronometrată cu timpul de 11,5. Atletul kenyan Amos Biwott, campion olimpic, a terminat învingător în proba de 3 000 m obstacole cu 8:39,8, iar compatriotul său Christ Asati a ocupat primul loc în cursa de 400 m cu timpul de 46,2. Sportivul vest-german Bodo Tümmler a cîștigat proba de 1 500 m în 3:42,5. Alte rezultate : **MASCULIN :** 200 m : Ommer (R.F. a Germaniei) — 21,3 ; disc : Neu (R.F. a Germaniei) — 57,54 m ; ștafetă : 4 x 100 m : Cuba — 40,1 ; **FEMININ :** disc : Carmen Rombro (Cuba) — 53,71 m ; ștafeta 4 x 100 m : Cuba — 46,0.

FINLANDA—R.F. A GERMANIEI 115—108

HELSINKI 18 — Întîlnirea internațională de atletism dintre selecționatele masculine ale Finlandei și R.F. a Germaniei, disputată la Helsinki, s-a încheiat cu scorul de 115—108 în favoarea gazdelor. Iată cîteva dintre rezultatele din ziua a doua : aruncarea greutății : Birlenbach (R.F. a Germaniei) — 20,14 m ; 800 m : Aalto (Finlanda) — 1:48,5 ; triplusalt : Pousi (Finlanda) — 16,21 m ; săritura cu prăjina : Ivanoff (Finlanda) — 5,20 m ; 400 m plat : Schloesske (R.F. a Germaniei) — 47,0.

PERFORMANȚĂ MONDIALĂ LA AACHEN

MÜNCHEN 18. — La Aachen, echipa feminină de ștafetă 3 x 1 500 m a clubului A.S.V. Köln (Christel Fresse, Gertrud Theissen, Christa Merten) a realizat cea mai bună performanță mondială a acestei probe cu timpul de 14:33,2.

România-U.R.S.S. 2-0 în „Cupa Davis"

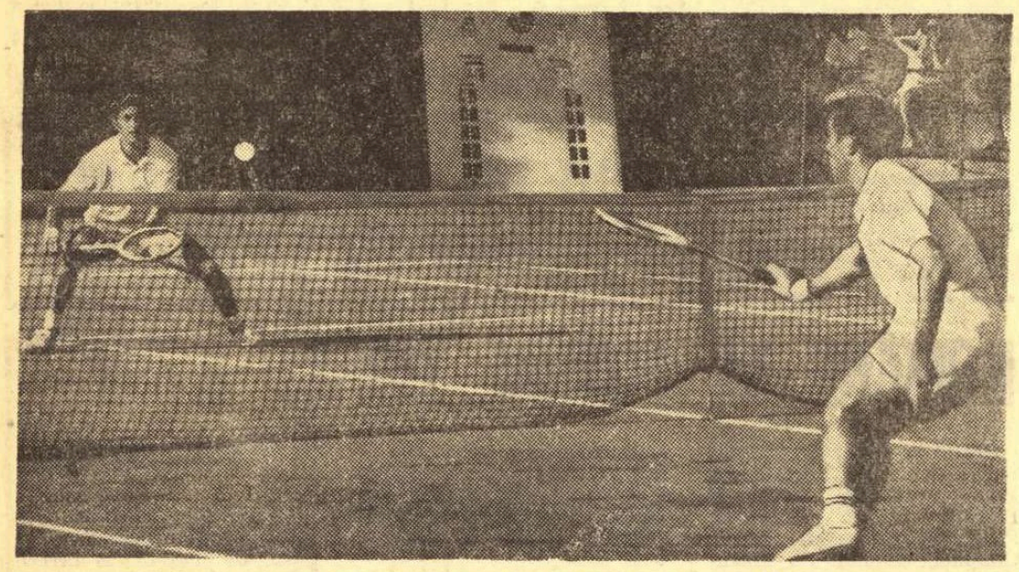

Dialog la fileu între Ilie Năstase (din față) și Aleksandr Metreveli

(Urmare din pag. 1)

de prestigiu care ar putea să aducă formația țării noastre în etapele ultime ale competiției supreme a tenisului — semifinalele și finala interzone. Dar, mai sînt încă trei partide, trei jocuri importante, care pot să cîntărească greu în balanța unei întîlniri decisive. Să le așteptăm cu încredere, dar și cu prudența necesară.

ION ȚIRIAC — TOMAS LEJUS 6—3, 6—3, 8—6

Jucătorul român începe oarecum șovăitor, pierzînd primul ghem la serviciu. El revine în următorul și printr-un nou break, restabilește egalitatea. 1-1, 2-1, 3-1... Lejus pare în serioasă dificultate și nu-și poate valorifica avantajul serviciului. El greșește consecutiv, jucînd pe stînga adversarului său, unde backhandul lui Țiriac funcționează impecabil. În al cincilea ghem, însă, tenismanul sovietic reușește să conducă în fața redutabilelor servicii ale adversarului : 15-40. Urmează egalarea și apoi un nou ghem cîștigat de român : 4-1 și 5-1, cînd se produce un reviriment al lui Lejus : 5-2 și 5-3 (la zero). În ultimul ghem, Țiriac forțează și își adjudecă setul cu 6-3.

A fost un prim set deosebit de edificator. În fața preciziei tactice a lui Ion Țiriac, singura șansă a campionului sovietic ar fi fost o accelerare maximă a loviturilor pregătitoare de atac. Ceea ce pentru Lejus s-a dovedit foarte greu ieri, mai ales în căldura toridă care a domnit tot timpul partidei. Mai multe atacuri reușea Țiriac, care s-a instalat ca singur deținător al inițiativei și în cel de al doilea set.

1-0, 2-0... Ion Țiriac face risipă de procedee tehnice, își domină adversarul și de pe fundul terenului și la fileu. Tomas Lejus își mărește rezistența cîștigîndu-și ghemurile la serviciu : 2-1, 3-1, 3-2, 4-2. Aici un nou break : 5-2, după ce românul lasă adversarului său o singură minge. Și Lejus poate cîștiga contraserviciu : 5-3. Dar pierde ghemul următor...

Ultimul set a fost și cel mai interesant. Din nou distanță de două ghemuri pînă la 5-3, cînd Lejus reușește să se apropie amenințător : 5-4, 5-5. Țiriac dă semne de oboseală, dar aceasta nu-l împiedică, totuși, să-și țină la respect adversarul : 6-5, 6-6, 7-6 și urmează breakul decisiv : 8-6.

Victorie în trei seturi, dar nu fără dificultăți. **Echipa României ia conducerea în meci : 1-0.**

ILIE NĂSTASE — ALEKSANDR METREVELI 6—4, 6—2, 7—5

Meciul vedetă al zilei, opunînd pe doi recunoscuți specialiști ai tenisului de spectacol, a confirmat toate așteptările. Pe rînd, Năstase și Metreveli au electrizat tribunele prin mingi de mare virtuozitate.

Jocul începe cu dueluri care entuziasmează. Fiecare jucător își cîștigă serviciul cînd, Năstase izbutește un break la zero : 3-1. Apoi, ghemuri decise după egalități disputate cu ardoare : 4—1, 4—2, 5—2, 5—3. Dreptele lui Metreveli sînt din ce în ce mai greu de parat și oaspetele îl obligă pe Năstase să cedeze un ghem la serviciu : 5—4. Ca apoi Metreveli să fie victima retururilor bine plasate ale lui Năstase, care încheie victorios : 6—4.

Un start bun al campionului nostru îl aduce la 2—0, dar jucătorul sovietic îl egalează : 2—2 și 3—2... Urmează un ghem foarte disputat. Patru mingi de ghem ale lui Năstase, contra serviciului lui Metreveli, sînt egalate consecutiv de acesta. Pe a cincea însă Năstase n-o ratează : 4—2. Metreveli rămîne numai cu două ghemuri în acest set !

Urmează secvențe dramatice. 3—0 pentru Ilie Năstase după mingi de mare strălucire tehnică. Finișul campionului român părea irezistibil. Și totuși... Seriei lui Năstase îi urmează o alta tot atît de impresionantă, prin care Metreveli trece la conducere : 5—3 ! Moment dificil pentru Ilie. Jucătorul sovietic beneficiază de trei setbaluri la 5—3 și apoi încă unul la 5—4. Toate anihilate cu curaj și măiestrie de român. 5—4, 5-5, 6-5 și în extremis, Ilie Năstase forțează contra serviciului lui Metreveli și se distanțează în învingător.

Scorul primei zile : România—U.R.S.S. 2—0.

★

Astăzi, o nouă promisiune de bun spectacol tenisistic. Se întîlnesc echipele de dublu, cu începere de la ora 15,30. La 15,15 va avea loc festivitatea de prezentare a celor două formații.

La Bristol

Englezii conduc cu 2-1

În finala zonei europene A din „Cupa Davis", care se desfășoară la Bristol, tenismanii Angliei au luat conducerea în fața adversarilor lor sud-africani, după partida de dublu : Cox, Curtiss-Hewitt, McMillan 6—4, 3—6, 4—6, 6—4, 9—7.

AZI, LA CONSTANȚA :

O ATRACTIVĂ ÎNTÎLNIRE INTERNAȚIONALĂ DE GIMNASTICĂ

La o săptămînă după confruntarea echipelor feminine, iată că este rîndul reprezentativelor masculine ale Republicii Socialiste România și Republicii Federale a Germaniei să se întîlnească, tot la Constanța, în tradiționalul lor meci prietenesc. Concursul este programat azi în Palatul Sporturilor, începînd de la ora 17, și prevede numai exerciții liber alese. În vederea acestei întreceri, gimnaștii români au efectuat pregătiri intense și speră că vor putea reedita succesul pe care l-au obținut anul trecut, în meciul desfășurat în Republica Federală a Germaniei. După toate probabilitățile, echipa țării noastre va fi alcătuită în următoarea formulă : Petre Mihaiuc, Gheorghe Păunescu, Gheorghe Tohăneanu, Mircea Gheorghiu, Ludovic Buh, Vasile Coșariu și Constantin Bălan. Oaspeții, sosiți în Capitală ieri după-amiază, și-au continuat la puțin timp, drumul spre Constanța, tot cu avionul. Au făcut deplasarea Willi Jaschek, Helmuth Tepasse, Heiko Reinemer, Erich Hess, Walter Mössinger, Eberhard Gienger, Günter Brookmann și Reinhard Ritter. De remarcat că în acest sezon gimnaștii din Republica Federală a Germaniei au obținut victorii în fața selecționatelor Iugoslaviei și Cehoslovaciei

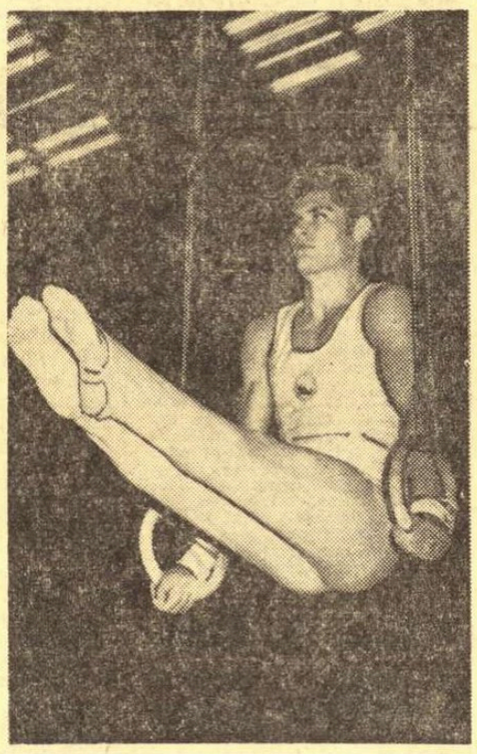

Gh. Păunescu într-un echer la inele

GIMNAȘTII JUNIORI ÎN CEHOSLOVACIA

Ieri a plecat spre Praga echipa de gimnastică—juniori a României, care va înfrunta, duminică, selecționata similară a Cehoslovaciei. Au făcut deplasarea Dan Grecu, Nicolae Achim, Nicolae Oprescu, Radu Branea, Gheorghe Iusan și Constantin Petrescu. Antrenor — Mircea Bădulescu, arbitri Andrei Batiz și Ștefan Hărgălaș, conducătorul delegației — dr. Eugen Șerbănescu.

BASCHET LA RAGUSA :

CEHOSLOVACIA LOCUL I, ROMÂNIA LOCUL III

RAGUSA, 18 (prin telefon). Reprezentativa feminină de baschet a Cehoslovaciei a repetat performanța de la Messina, cucerind și aici, la Ragusa, locul I în turneul internațional de baschet feminin. În meciul din ultima zi, sportivele cehoslovace au învins cu 69—47 (31—28) echipa Franței, după o întrecere interesantă doar în prima repriză. În cealaltă întîlnire, selecționata României a dispus de formația Italiei cu scorul de 48—45 (25—20), cele mai bune jucătoare fiind, de astă dată, Sanda Georgescu și Ecaterina Savu. Pivoții au evoluat din nou foarte slab.

Clasamentul final al competiției : 1. Cehoslovacia 3 p, 2. Franța 2 p, 3. România 1 p, 4. Italia 0 p.

În continuarea turneului pe care-l întreprinde în Italia, reprezentativa României va lua parte, de duminică pînă marți, la un turneu, în nocturnă, ce se va desfășura la San Remo, cu participarea echipelor Cehoslovaciei, Franței și Italiei.

ÎN TURUL FRANȚEI :

Ultimul clasat învingător în etapa de ieri !

Turul ciclist al Franței se apropie de sfîrșit. Vineri s-a desfășurat etapa a 20-a, pe o distanță de 198 km, între Brive și Clermont Ferrand. Spre surprinderea generală, victoria a revenit lui Pierre Matignon (Franța), ultimul în clasamentul general individual! El a parcurs distanța în 6h 49:54, fiind urmat de Merckx la 1:25 și de francezul Gutty la 1:30.

În clasamentul general nici o schimbare. Conduce Merckx cu 16:40 avans față de Pingeon, 21,20 față de Poulidor și 26:31 față de Gimondi.

Astăzi are loc penultima etapă : Clermont Ferrand - Montargis (329,5 km), cea mai lungă etapă din Turul Franței.

PANORAMIC SPORTIV EXTERN

Concentrarea de forțe atletice pe care o găzduiește, începînd de ieri, orașul american Lon Angeles, nu lasă loc nici unui dubiu în ceea ce privește capul de afiș al acestui week-end sportiv internațional.

O întrecere între cei mai buni atleți ai momentului de față din Statele Unite, Uniunea Sovietică și Commonwealth (în special Anglia și Australia), reprezintă un eveniment sportiv de prim rang, primul dintre cele de mare anvergură care punctează această lungă vară fierbinte a atletismului, împreună cu meciul care va opune, foarte curînd, Lumea Nouă bătrînului continent și cu proxima ediție a campionatelor europene.

Gazdele au, firește, prima șansă, nu pentru că ar beneficia de avantajul terenului, ci pentru că dispun de un lot valoros, cu elemente situate, la majoritatea probelor, pe locuri de frunte în tabelul celor mai bune performanțe ale sezonului. Dar, selecționatele venite de peste ocean cuprind și ele atleți cu rezultate excelente : sovieticii Lusis (88,38 m la suliță), Saneev (16,77 la triplu), Ter Ovanesian (8,21 la lungime), australienii Norman (20,6 pe 200 m), Clarke (13:33,8 pe 5 000 m și 28:21,0 pe 10 000 m), O'Brien (8:31,4 pe 3 000 m obstacole), Doubell (1:47,1 pe 800 m), englezii Taylor (20:06,8 pe 10 000 m), campionul olimpic pe 400 m garduri, Hemmery (13,6 pe 110 m garduri) ș.a.

Sînt de așteptat, deci, dueluri pasionante. Mai ales la lungime, triplusalt, cursele de fond și suliță.

O altă competiție de anvergură se desfășoară, astăzi și mîine, la Barcelona, unde atleți din șase țări (Austria, Belgia, Danemarca, Elveția, Olanda și Spania) se întrec într-un concurs devenit tradițional.

La Budapesta, reprezentativele Ungariei și R.F. a Germaniei susțin un meci atletic în care cele mai atractive probe se anunță a fi aruncările (performanțele recente ale competitorilor se situează la diferențe destul de mici).

Sportul atletic mai cuprinde pe agenda actualității alte cîteva concursuri internaționale, dintre care menționăm maratonul de la Szeged. Este interesant de reținut că tot în acest final de săptămînă au loc și două campionate naționale de maraton : al Angliei (la Wolverhampton) și al R.F. a Germaniei (la Eschborn). De amintit, în fine, în acest bogat capitol campionatele naționale ale Angliei (atletism feminin) pe pista de tartan de la Crystal Palace, ale Cehoslovaciei (masculin și feminin), la Poraska-Bystrica, și cele ale Franței la Paris.

O suită de întreceri atletice va găzdui Suedia, în primele zile ale săptămînii viitoare : luni și marți, triunghiularul masculin Suedia-România-Italia, iar în zilele următoare un meci de juniori Suedia-Spania.

După cum se vede, ne aflăm la apogeul sezonului atletic.

Celelalte sporturi de sezon : natația, canotajul velele programează o multitudine de competiții, întîlniri internaționale și chiar un campionat continental. Pe lacul Thuner din Elveția, de exemplu, se desfășoară întrecerea pentru titlul european al veliștilor pe ambarcații din clasa Dragon.

Ciclismul trăiește mîine ultimul episod al Turului Franței, dominat de prestigiosul rutier belgian Eddy Merckx, care a monopolizat primul loc : în clasamentul general, în clasamentul cățărătorilor, în clasamentul general combinat și în clasamentul combativității. Dar, în aceeași zi, în Scoția și în Polonia, încep alte tururi cicliste, pentru că pedalele bicicletelor nu prea cunosc răgazul în acest anotimp.

În sfîrșit, în lumea automobilismului are loc, astăzi, pe circuitul de la Silverstone, un important eveniment : Marele premiu al Angliei, deschis mașinilor din Formula I. După ultimele relatări ale agențiilor de presă, J. Stewart, D. Hulme și Ch. Amon vor lupta pentru întîietate cu cele mai mari șanse.

Ion F. BACIU

Tiparul I. P. „Informația", str. Brezoianu nr. 23—25, București

40368

PROLETARI DIN TOATE ȚĂRILE, UNIȚI-VĂ!

Redacția și administrația: str. Vasile Conta nr. 16, tel. 11.10.05, interurban 72 și 286. Telex sportrom buc. 180.

sportul

4 pagini 30 bani

Anul XXV — Nr. 610 (6044) ZIAR AL CONSILIULUI NAȚIONAL PENTRU EDUCAȚIE FIZICĂ ȘI SPORT Duminică 20 iulie 1969

Al X-lea CONGRES

ÎN ÎNTÎMPINAREA CELUI DE AL X-lea CONGRES AL PARTIDULUI

Tineretul studios pe șantierele muncii patriotice

ȘTAFETELE ENTUZIASMULUI

Cele două evenimente în pragul cărora se află poporul nostru — Congresul al X-lea al partidului și împlinirea unui sfert de veac de la Eliberarea țării — au oferit acestei veri o vitalitate particulară. Pretutindeni, în fabrici, uzine și pe ogoare domnește o atmosferă însuflețitoare. Oamenii muncii consacră dublului jubileu din august energii sporite, materializate în mașini, agregate, produse de larg consum peste planificările inițiale. Acest entuziasm omniprezent a cuprins și tineretul studios aflat în vacanță. La apelul organizației lor, uteciștii, studenții și elevi, răspund prezent pe șantiere și ogoare, unde pun umărul, alături de oamenii muncii, la împlinirea mai grabnică a angajamentelor. Cifrele sînt impresionante. Pe tot cuprinsul țării, pe mai bine de 1 000 DE ȘANTIERE ȘI PE IMENSUL GRÎNAR, CIRCA 200 000 DE ȘCOLARI ȘI STUDENȚI ajută la construcții și reparații de drumuri, la irigarea terenurilor agricole sau la culesul recoltelor, la amenajarea unor așezăminte cultural-sportive etc.

La Coveiul, Dragalina, Valea Ierului, Ineu, Sibiu, Podul Dîmbovicioarei, Moieciul de Jos, Brezoi, Piatra, pe traseele Cîmpulung — Bran sau Lugoj — Ilia — Coșcovița, la Patelimon răsună cunoscutul „Hei rup!" al oaspeților din școli și facultăți. Serii săptămînale își trec ștafeta entuziasmului.

Printre marile șantiere care beneficiază de aportul tabe-

A. BREBEANU

(Continuare în pag. a 3-a)

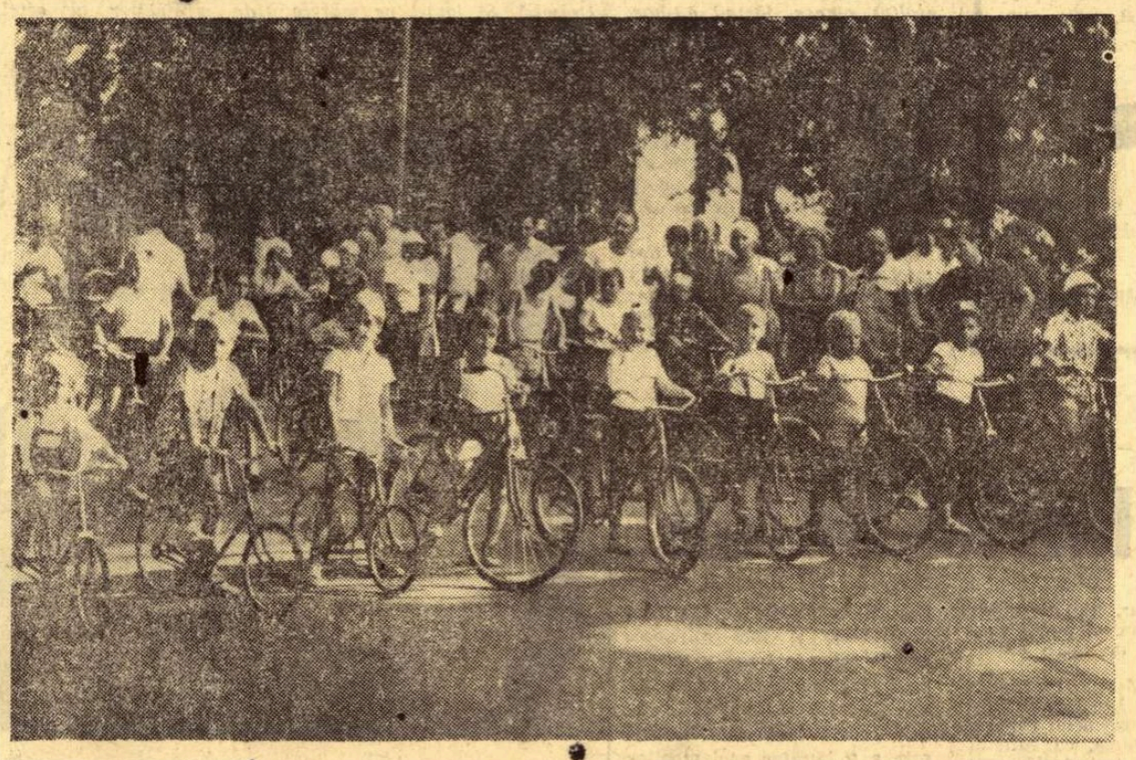

Startul festiv la categoria „minimă". Un zîmbet obiectivului și, peste cîteva clipe, în cursă.
Foto: V. BAGEAC

VOINȚA UNANIMĂ A POPORULUI

Pregătirile pentru apropiatul Congres al partidului au generat în întreaga țară o puternică efervescență politică și o înflăcărată atmosferă de muncă, de elan creator și patriotic, în toate domeniile de activitate. Vizitele de lucru ale tovarășului Nicolae Ceaușescu în județele Constanța, Cluj, Maramureș, Satu Mare, Bihor și Arad, conferințele extraordinare ale organizațiilor județene de partid s-au distins ca evenimente de o deosebită importanță și semnificație, care au polarizat, în mod firesc, atenția întregului nostru popor.

Consecință a suflului înnoitor ce caracterizează în ultimii ani viața partidului, a societății noastre socialiste în ansamblu, este pentru prima oară cînd în preajma unui congres se organizează o dezbatere atît de cuprinzătoare a politicii interne și externe a partidului și statului, a orientării de viitor în toate domeniile de activitate.

Caracterul larg democratic, entuziasmul și înaltul spirit de răspundere cu care se dezbat Tezele și proiectul de Directive marchează un salt calitativ, exprimă realitatea emoționantă a faptului că evoluția noului, a îndrăznelii și gîndirii creatoare găsește un fertil cîmp de manifestare în climatul nostru social.

Prin vastele înfăptuiri pe care le anticipează, prin rigoarea structurii științifice și spiritul său realist, oglindind o gîndire creatoare cu valențe multilaterale, legate între ele printr-o logică impecabilă, programul înfățișat în Documentele ce vor fi supuse dezbaterii și aprobării Congresului al X-lea întrunește adeziunea limpede și unanimă a tuturor oamenilor muncii, a întregului popor. Această unanimitate impresionantă constituie, de fapt, recunoștința fierbinte și firească a poporului față de opera de înaltă răspundere politică și patriotică, de profundă dreptate socială și națională pe care a făurit-o partidul nostru. România înfloritoare de astăzi reprezintă cel mai grăitor argument că întotdeauna politica partidului s-a identificat cu năzuințele, cu idealurile cele mai scumpe ale clasei muncitoare, ale poporului.

Aprobarea entuziastă și în proporție de masă a Tezelor și proiectului de Directive se interferează în mod organic cu susținerea unanimă a propunerii de realegere a tovarășului Nicolae Ceaușescu în funcția de secretar general al Comitetului Central al partidului. Exprimată mai întîi la Conferința extraordinară a organizației de partid a municipiului București, care a adoptat-o cu entuziasm, propunerea de realegere a tovarășului Nicolae Ceaușescu a fost ulterior însușită de toate conferințele organizațiilor județene, de întregul activ de partid, la ea aderă din toată inima poporul nostru. Unanimitatea aceasta este semnificativă și are sensuri adînci. Revoluționar din tinerețe, legat prin toată existența sa de masele largi populare, tovarășul Nicolae Ceaușescu și-a cîștigat stima și prețuirea unanimă pentru marea sa contribuție la fundamentarea științifică și realistă a politicii interne și externe a partidului, pentru dinamismul și caracterul novator pe care le-a imprimat muncii de partid și de stat, pentru fidelitatea cu care știe să exprime interesele vitale ale întregului popor, pentru exemplul viu pe care îl dă tuturor celor ce muncesc și luptă în scopul ridicării României pe noi culmi de prosperitate și civilizație, pentru consecvența cu care militează în favoarea unei politici destinate extinderii colaborării între națiuni, întăririi păcii în lume.

În deplin consens cu voința tuturor comuniștilor, a întregului popor, sportivii patriei noastre susțin cu căldură propunerea ca tovarășul Nicolae Ceaușescu să fie reales în funcția de secretar general al C.C. al P.C.R. Beneficiari ai unor condiții mereu mai bune de pregătire, create prin grija partidului și statului, sportivii au avut deseori ocazia să-l simtă alături de ei pe tovarășul Nicolae Ceaușescu, să asculte îndemnurile sale prețioase, pe care le-au preluat și pe care le-au considerat un permanent îndreptar.

Acum, în preajma Congresului al X-lea al partidului, sportivii, laolaltă cu toți cetățenii țării, au din nou prilejul de a-și manifesta sentimentele de dragoste și prețuire față de tovarășul Nicolae Ceaușescu, convinși fiind că realegerea sa în înalta funcție de partid pe care o deține, constituie o chezășie a continuării liniei de dezvoltare a României pe drumul socialismului și comunismului.

C. FIRĂNESCU

CRITERIUL ZIARULUI „SPORTUL"

ASTĂZI, MAREA FINALĂ A MICILOR CICLIȘTI

- Primul start la ora 10
- Moș Gerilă a sosit de la... Brașov
- Învingătorii vor primi numeroase premii

Astăzi, începînd de la ora 10, starterul va da micilor concurenți plecarea în finalele marii competiții de ciclism dotată cu premiile ziarului „SPORTUL". Va fi actul final al întrecerii, cel care va da celor mai talentați dintre concurenți prilejul să se afirme, să guste din paharul victoriei satisfacția primei biruințe. Premianților le vor fi oferite premiile „SPORTUL", precum și cele ale UCECOM, COMITETULUI OLIMPIC ROMÂN, SECȚIEI ÎNVĂȚĂMÎNT DIN C.N.E.F.S., TAROM. De asemenea, de la Brașov venind, în bd. Leontin Sălăjan va poposi Moș Gerilă cu sacul plin de bunătăți. El le va oferi participanților la finale dulciuri de la fabrica „DEZROBIREA".

Componența seriilor finale a fost publicată în numărul de ieri al ziarului nostru. Astăzi vom face doar unele comunicări utile:

- Mijloace de transport spre Balta Albă: autobuzele 40 și 42, troleibuzele 84 și 92.
- La concurs participă cei calificați. Se poate concura pe orice tip de bicicletă (indiferent de mărime) cu condiția să nu se folosească schimbătoare de viteză (dacă bicicleta le posedă trebuie blocate) și baieuri.
- Ordinea întrecerilor finale este: cat. I — 600 m, cat. a II-a — 1,2 km, cat. a III-a — 2,4 km, cat a IV-a — 4,0 km.
- Validarea înscrierilor începe la ora 9,30. Concurenții trebuie să se legitimeze cu actul de naștere sau buletinul de identitate.
- Cunoscutul reporter al televiziunii, Eugen Schäfer va realiza un reportaj filmat ce va fi difuzat în emisiunea de seară.
- Învingătorii — așa cum am promis — vor fi invitați de Marin Niculescu și Gabriel Moiceanu la dejun, la restaurantul Ambasador, marți 22 iulie.

Arbitrul BONCUȚ *văzut de* CLENCIU

Atleții cubanezi la startul „internaționalelor" României

Alte nume de prestigiu pe lista participanților

Pe adresa Federației române de atletism au sosit noi înscrieri de participare la „internaționale". În fruntea lotului grec, de pildă, figurează săritorul cu prăjina **Christos Papanicolau**, unul dintre cei mai valoroși săritori din lume (locul IV la J.O. cu 5,35 m). Principalul său adversar va fi finlandezul **Aaro Alarotu** (5,20 m în acest sezon). Din R.F. a Germaniei va fi prezentă alergătoarea de 800 m **Anitta Rottmüller** care împreună cu sovietica **Larisa Safronova** vor da o replică serioasă campioanei României, Ileana Silai. Din lotul sovietic vor mai face parte, între alții, aruncătorul de suliță **Mihail Goroliov** (80,10 m în 1968) și fondistul **Anatoli Makarov** (13:43,8 pe 5000 m și 29:02,2 pe 10 000 m, de asemenea, în 1968).

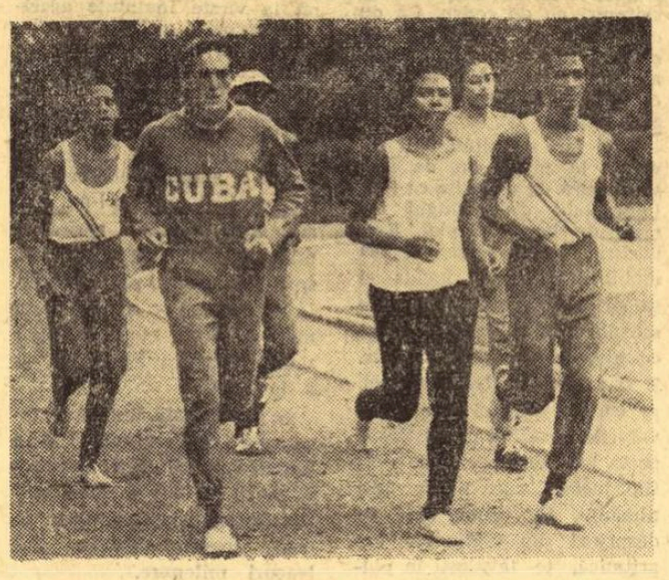

Primii participanți la ediția a XVIII-a a campionatelor internaționale, atleții cubanezi sînt de vineri seara oaspeții Bucureștiului. Iată cîțiva dintre ei la un ușor antrenament pe stadionul mic de la „23 August".
Foto: B. VASILE

CONFERINȚA DE PRESĂ DE LA A.C.R.

La sediul Automobil Clubului Român a avut loc o conferință de presă în cadrul căreia redactori de specialitate ai ziarelor din Capitală și ai Radioteleviziunii au fost informați asupra stadiului pregătirilor pentru cea de a VI-a ediție a Raliului automobilistic al Dunării (competiție care, după cum se știe, contează în campionatul european al raliurilor) ca și a pregătirilor în vederea celui de al III-lea Congres „Timp liber și turism" al Alianței Internaționale de turism, pe care îl va găzdui țara noastră în luna septembrie.

Ziariștii au fost informați asupra celor două evenimente de dl. **Willy LOWINGER**, președintele Automobil Clubului Sportiv al Austriei (O.A.S.C.) și, respectiv, de dl **Paul OSSIPOW**, secretar general al Alianței Internaționale de Turism (A.I.T.).

Farul — Cernomoreț (Odessa) 2-0 (0-0)

Meciul s-a desfășurat aseară, în nocturnă, la Constanța. Ambele goluri ale gazdelor au fost înscrise de Sasu (min. 60 și 80).
B. LIVIU, coresp.

Poloiștii juniori din nou victorioși: 6-5 cu Spania

Meciul revanșă de polo dintre selecționatele de juniori ale României și Spaniei, desfășurat aseară la „Tineretului", a plăcut mai mult decît prima partidă disputată cu 24 de ore înainte. Victoria a revenit și de astădată reprezentanților țării noastre, dar după multe emoții. Ei au condus cu 2—1 și 4—3, dar oaspeții au egalat și au avut la rîndul lor avans: 5—4. Cînd se părea că totul este pierdut, poloiștii români au reușit să-și adjudece victoria. Faptul s-a petrecut în ultimul minut în care, profitînd și de superioritatea numerică provocată de eliminarea spaniolului Rubio, ei au marcat prin Frîncu (min. 19,38) și Olac (min. 19,55), realizînd scorul final de 6—5 (1—1, 1—1, 2—1, 2—2). Golurile au fost înscrise de Teodor, Frîncu (2), Rusu (2), Olac pentru România, respectiv Cardellach, Jane (2), Sire și Codera.

A arbitrat foarte bine E. Naday (Ungaria).

LIA MANOLIU ÎNVINGĂTOARE LA LONDRA

LONDRA, 19. — În cadrul campionatelor feminine de atletism ale Angliei care se desfășoară la Crystal Palace (Londra) și cu participarea unor atlete invitate din alte țări, campioana olimpică Lia Manoliu a cîștigat proba de aruncarea discului cu o performanță de 55,57 m. Pe locurile următoare s-au clasat: R. Payne (Anglia) 49,57 m; 3. De Bruyn (Olanda) 48,48 m.

Meci internațional de gimnastică pe litoral

Aseară, în sala sporturilor din Constanța, s-a disputat întîlnirea internațională de gimnastică dintre echipele masculine ale Republicii Socialiste România și Republicii Federale a Germaniei.

Oaspeții au învins la limită: 279,05—278,15.

Conducînd cu 3-0 în meciul cu echipa U.R.S.S.

Echipa României a încheiat victorioasă întrecerile zonei europene a „Cupei Davis"

3—0, dar după cîte emoții. Un meci de cinci seturi, disputat cu ardoare de la prima la ultima minge, timp de aproape patru ore de joc, a desemnat ca învingătoare echipa noastră de dublu. Tenismanii români obțin calificarea în ultimele etape ale competiției supreme a sportului alb, semifinalele inter-zone. Este cunoscută și viitoarea adversară: formația Indiei.

Trebuie să spunem de la început că emoțiile care au însoțit această pasionantă întîlnire erau pe deplin așteptate. N-a fost un meci ușor și o știam prea bine încă înainte de prima minge ce avea să treacă fileul. Fiindcă Țiriac și Năstase, acest confirmat tandem de tenismani au avut în față un cuplu nu mai puțin redutabil, Metreveli și Lihaciov, doi recunoscuți specialiști ai jocului de dublu. În fața acestora, fiecare minge trebuia jucată cu maximum de atenție și tocmai aici s-au produs fisuri în potențialul de luptă al cuplului nostru. În special Ilie Năstase, atît de dezinvolt în ajun, a fost părăsit de data aceasta de inspirația sa obișnuită. Multe ratări, multe avantaje irosite chiar și de trei ghemuri în finaluri de set!

Ca și altă dată, însă, punctul forte al reprezentativei române de tenis a fost încercatul luptător în fața fileului, Ion Țiriac. Cu marea sa capacitate de concentrare, cu clarviziunea sa tactică deosebită, el a compensat de cele mai multe ori lacunele partenerului său. Mai mult chiar, prin întreaga sa atitudine de calm și energie, el a știut să mobilizeze pe coechipier, readucîndu-l la randamentul său normal. Și iată, într-un final în care aproape că ne pierdusem speranțele în victorie, Năstase a fost cel care a strălucit, cîștigînd ultimele puncte.

Deci, 3—0. Calificarea este asigurată. O mare victorie a trecut la activul tenisului românesc. Pentru spectatorii meciului România — U.R.S.S. mai urmează două partide de simplu suplimentare care nu pot adăuga decît elemente de spectacol unei întîlniri de pe acum decise. Vor fi două meciuri foarte interesante conținînd pentru

C. COMARNISCHI
Radu VOIA

(Continuare în pag. a 4-a)

Luptă în fața fileului între cele două cupluri de tenismani. Din față, jucătorii români.

Foto: T. MACARSCHI

SPORTUL magazin

REFLECȚII

● Atunci cînd se anunță, în limbaj meteorologic, „formațiile probabile", plouă cu surprize.

● Cel mai popular „sport" dotat permanent cu „Cupa speranțelor" este Prono... sportul.

● Forța fizică este o podoabă, nu un merit.

● Cînd un trăgător ochește bine, țintește departe.

Dan MIHAILESCU

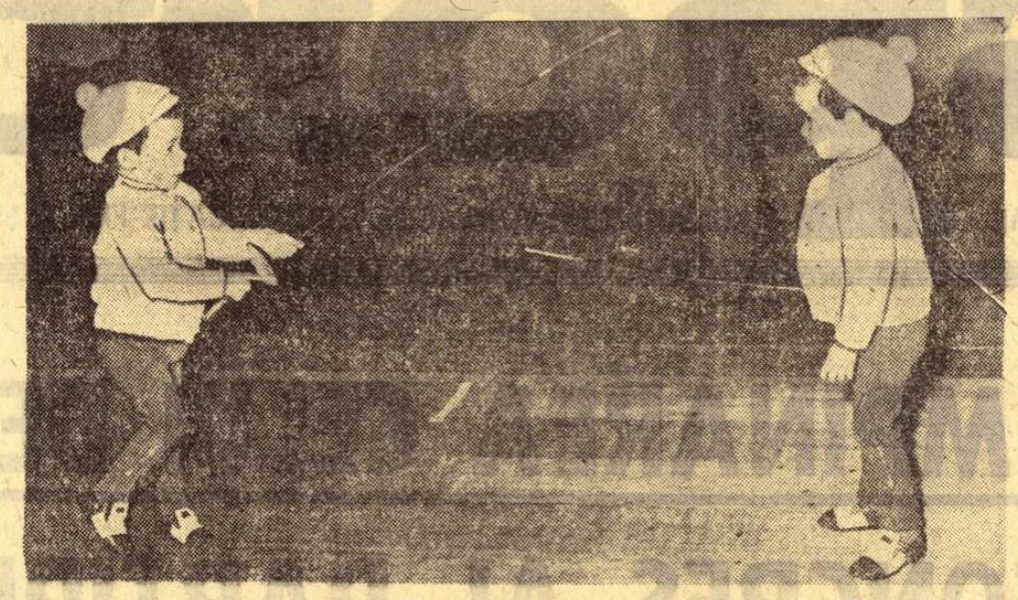

În „recreația" unei zile a diviziei naționale de scrimă, doi prichindei — atrași de vioiciunea duelurilor — au asaltat planșa, făcînd ad-hoc o mică demonstrație de precoce ambiție sportivă.

Minifloretistul din stînga pare mai combativ decît fratele său geamăn, pe care îl... invită, insistent, la o paradă. Adversarul se află într-un moment de derută sau poate de studiu, înainte de parada ripostă...

Dar cum, se vede, cei doi mici pasionați ai floretei n-au fost prea satisfăcuți de demonstrația lor spontană, unul dintre ei și-a luat inima în dinți, apelînd la poveștile primei flarete a lumii, maestrul emerit al sportului Ionel Drîmbă. Și iată-l pe marele nostru campion olimpic, renunțînd pentru cîteva clipe la prețiosul timp de odihnă pentru a împărtăși cu dragoste viitorilor (?) scrimeri taina primelor litere din alfabetul pe cît de complicat pe atît de strălucitor al artei lui d'Artagnan...

Fotografii — AUREL NEAGU

DRAMA MUNTELUI

Acum 5 ani, Charles Bozon...

S-au împlinit 5 ani de cînd o înspăimîntătoare tragedie montană, una dintre cele mai mari din istoria dramelor muntelui a smuls dintre cei vii paisprezece alpiniști, profesori și ghizi în formare la Școala națională de schi și alpinism din Chamonix. Printre ei, din entuziasm, din marea sa dragoste pentru munte, se afla și Charles Bozon, campion mondial de slalom în 1962, una dintre cele mai iubite figuri ale schiului mondial postbelic.

Era o splendidă dimineață de munte și în aerul rarefiat Mont Blancul își cerceta cu privirea stăpînă domeniile de gheață și zăpadă. Cei treisprezece alpiniști din Chamonix, cărora printr-un capriciu al sorții li se atașase în ultimul moment și Bozon, străluceau de bucurie și entuziasm. Se aflau în ultima cursă alpină ce figura în programul stagiului de perfecționare al ghizilor de munte ; traseul fusese parcurs fără vreun incident, într-un timp demn de respect, după o noapte petrecută în munte, și întregul grup legat în corzi urca anevoios ultima limbă de gheață spre Aiguille Verte. Vîrful era aproape, să-l atingi cu mîna, cînd, pe neașteptate, muntele s-a cutremurat, smulgînd de sub picioarele celor paisprezece temerari covorul de gheață pe care înaintau. Oamenii, legați în corzi, se prăbușesc unul după altul, fiecare antrenîndu-l pe următorul. Cu toate eforturile lor disperate, cu toate loviturile de piolet, care nu se poate fixa în această masă mișcătoare, cu ochii imenși, îngroziți, cei paisprezece sînt purtați de enormul și monstruosul fluviu de gheață și zăpadă spre culoarul Cordier, o spărtură a muntelui cu o înclinație de 70°, și 800 m diferență de nivel, culoar tapisat cu colțuri de stîncă și ascuțite cuțite de gheață neagră.

Cele paisprezece trupuri sfîșiate și strivite într-o masă informă, de nerecunoscut, au fost regăsite într-o crevasă a ghețarului.

În mai puțin de două minute, Școala națională de schi și alpinism pierduse trei dintre cei mai reputați profesori ai săi, zece ghizi alpini de mare altitudine, iar echipa națională de schi a Franței pe căpitanul ei, pe cel mai loial camarad, cel mai iubit coleg, cel mai respectat adversar, fiu și nepot de ghid montan, el însuși profesor și ghid de mare altitudine.

Timp de 48 de ore, Chamonix a fost un oraș mort, cu străzile pustii, cu magazinele închise, cu doliu în inimă, cu sufletul ucis. Teribila catastrofă care făcuse paisprezece victime lăsa în urma sa aproape douăzeci de orfani și un imens cortegiu de prieteni și rude împietriți de durere și spaimă.

Se scurseseră abia doi ani de cînd o imensă bucurie și

mîndrie locală invadase Chamonix-ul. Un fiu al său — Charles Bozon — cîștigase, la cîteva sute de metri de casa sa natală, supremul titlu în schiul alpin.

Trecuse abia un an, de cînd, în plină noapte, pe o furtună de o neobișnuită violență, sub fulgerele care transformau stîncile Mont-Blancului în oribile fantome, Charles Bozon, împreună cu prietenul său René Novel, escaladînd pereții uzi ai stîncilor smulgeau morții un alpinist scoțian grav rănit, singur în noapte.

Erau abia cîteva luni de cînd societatea mijloacelor mecanice de urcare din ținutul Chamonix ca semn de prețuire și omagiu pentru meritele și calitățile sale, îl alesese pe Charles Bozon ca președinte — director general al său.

„Eternul secund", cum fusese numit în echipa Franței de schi — căci avusese o ascensiune lentă și grea — culegea prin această numire fructele caracterului său, al noblețiii sale sufletești și cunoștințelor sale. Era un autodidact. Începuse greu viața și fără mijloace. Rămas orfan la 6 ani, a trebuit să-și cîștige existența de tînăr, deși era extrem de înzestrat pentru studii. A început prin a fi bucătar apoi monitor de schi, ghid de alpinism, director al turismului local de munte, profesor la Școala națională de schi și alpinism, consilier tehnic al fabricanților de schi, teoretician și conferențiar în țară și străinătate pentru probleme de metodică și tehnică a schiului. Și toate acestea în paralel cu activitatea sa sportivă de mare clasă. Studios și meditativ, era socotit un taciturn ; pentru că avea nevoie de concentrare. Părea retras ; pentru că era discret, delicat, binecrescut, respectuos. Era însă un camarad excelent, drept, cinstit, loial, atît în schi, cît și în viață, bucurîndu-se de floarea rară a prieteniei multor oameni și de spiritul ales, de respect și colegialitate, din echipa Franței.

Și, nu știu cum, drama lui Bozon mi-a amintit de legenda meșterului Manole, care, pentru a dura în piatră, pentru veșnicie, lăcașul Argeșului, jertfise temeliei jumătatea cea mai bună a ființei sale. Echipa de schi a Franței, Școala națională de schi și alpinism, schiul mondial, pentru triumful loialității sportive, al ideii nobile de formare a oamenilor care au drept meserie salvarea semenilor lor, au plătit același greu tribut.

Mihai BÎRA

PICĂTURI

● Sînt unii sportivi care l-au luat de exemplu pe Noe și fac... canoe.

● „Un regat pentru o țigară !" Eu sînt mai generos. Aș da un regat pentru o... regată.

Barbu ALEXANDRU

● Cînd un fotbalist joacă „teatru", simulînd gravitatea unei lovituri, practic, nu mai are timp să joace și... fotbal.

● Noțiunea de „șut imparabil" a fost creată pentru a se acorda portarilor circumstanțe atenuante.

D. MAZILU

● Se întîlnește om cu om, darmite om cu... „Omul".

● La baschet, nu oricine-i înalt e și bine crescut.

● O nocturnă la poli durează șase luni ?

Titi GHEORGHIU — Vaslui

Duminicile unui nesportiv

Ilustrată de la mare

Întîi s-a potolit vîntul, care a bătut cîteva zile cu violență, încît toți ne-am simțit pe litoralul solid ca pe-o punte mișcată de corabie. Pe urmă, termometrul agățat la fereastă a binevoit să-și ridice moralul de mercur spre temperaturi mai estivale. S-a ostoit și iureșul pescărușilor, care nădăjduiau că culeagă din valurile agitate ale Pontului pradă ușoară. Acum plutesc larg, hoinari nepăsători, cu țipete stinse, poate fiindcă-s sătui sau, poate, fiindcă soarele frige iar, prăjește trupurile întinse pe nisip și face văzduhul transparent pînă-n naltul cerului.

Vilegiaturiștii sînt porniți, în fiecare dimineață, pe stăpînirea mării. Lucrul nu mai e o vitejie, o dată ce bornele au fost mutate iar cu vreo două sute de metri înspre largul învesmîntat în verde. Vitejia e să cobori, așa cum fac scafandrii, pe care i-am văzut la Agigea, spre desimile fioroase ale adîncurilor populate de spectri, unde lumina se învîrtoșează și lumea cu zgomotele ei amuțește. Unul din ei mi-a povestit că a văzut acolo, jos, pești zglobii și caracatițe ursuze plutind parcă în triste neguri de noiembrie, prin corhene și smîrcuri ca de codru. Că de cîte ori iese la suprafață, se scutură parcă de întunericul afund, simțind că îl învăluie căldura și lumina ca niște scutece albe de copil.

Asta fac, de altfel, toți cei veniți la mare, an de an : se scutură de negurile ce i-au îmbrobodit de-a lungul lunilor de iarnă și ploi. E o bucurie nemaipomenită să umbli prin nisipul încins și să strivești sub tălpile goale scoicile care sclipesc în soare ca niște mahmudele de aur. E și mai mare bucuria apei, pe care o spinteci voinicește; valurile năvălind prăpăstioase peste înotători par niște delfini jucăuși, care nu fac rău nimănui. Pe urmă, cînd te desprinzi din clătinarea lor aritmică, te tăvălești în pulberea asudată încă de maree, cu cercei de mărgăritare ai apei, cu inelele și diamantele mării pe mădulare.

Sclipesc trupurile în vîlvătaia luminii ca argintul viu, și gîndul ți-e fulgerat de mîndria frumuseții omenești.

Întîlnești această frumusețe îndeosebi la aceia care fac sau au făcut sport, fiindcă deprinderea lui conservă pînă la vîrste înaintate agerimea corpului, mlădierea mișcărilor, armonia proporțiilor. Un turist dintr-o țară nordică ne-a făcut, la solarul din Mamaia, o admirabilă demonstrație de jiu-jitsu, înfruntînd pe un meridional chipeș și smead : ambii trecuseră de șaptezeci, și cum nu i-am crezut, atît erau de sprinteni, mi-au vîrît la vestiar sub nas, spre convingere, pașapoartele. Unul din ei — cel cu nasul mare și roșu, cu părul tuns scurt, care era norvegian — a încheiat :

— Dacă toată lumea ar face sport, cu rațiune și de-a lungul întregii vieți, doctorul Barnard ar fi rămas un chirurg anonim la Capetown. Aerul, soarele, marea sînt leacuri milenare.

I-am dat dreptate și mi-am spus : ce păcat că vara nu ține vreo șase luni pe an !

George SBÎRCEA

Puncte și contrapuncte

EDDY CEL MARE

Cu o săptămînă înaintea sosirii pe Parc des Princes, Turul Franței 1969 era o problemă rezolvată. Numai o lovitură de trăznet putea să-l împiedice pe Eddy Merckx, autentic fenomen al sportului cu pedale, să-și înscrie în palmares, la prima participare, o victorie după care mulți au gonit cu sufletul la gură, ani de-a rîndul... Așadar, după Bartali, Coppi, Koblet, Bobet, Anquetil—un nou gigant face să încremenească de uimire întreaga suflare ciclistă, de la specialiștii încărunțiți pînă la cei mai nevîrstnici suporteri ai „micii regine". De astă dată, tînărul din Woluwe — Saint-Pierre și-a ridiculizat pur și simplu adversarii, cumulînd toate titlurile de glorie, cîștigînd cum și cînd voia, permițîndu-și să atace dezlănțuit în ziua imediat următoare unui succes de proporții — la fel de suplu, de tenace, de stăpîn pe situație, indiferent de profilul etapei și de dispoziția preopinenților. Neîndoielnic, cea mai uluitoare dintre isprăvile sale în actuala ediție a Marii Bucle, va rămîne escapada solitară dintre Luchon și Mourenx. Acolo, în inima Pirineilor, Eddy taciturnul s-a desprins cu dezinvoltură de tot restul trupei și s-a lansat — acvilă fabuloasă — peste patru piscuri, Tourmalet și Aubisque y compris, sosind la destinație cu aproape 8 minute înaintea urmăritorilor. O asemenea performanță, realizată de suveranul cursei în condițiile unui avantaj prealabil care-l punea la adăpost de orice surpriză — reprezintă, desigur, un fapt unic în analele competiției. După cum unică și greu de egalat ni se pare împrejurarea că tricoul galben deține șefia autoritară în clasamentul sprinterilor ca și în ierarhia cățărătorilor, în timp ce formația sa (FAEMA) domină disputa pe echipe. Pe drept cuvînt, gazetarii francezi l-au calificat pe Merckx drept „un om înzestrat cu daruri divine", un super-atlet animat de o singură dorință : realizarea absolutului în materie de ciclism rutier.

Dacă superioritatea belgianului zburător — întîiul succesor al lui Sylver Maës la onorurile din Parc des Princes — este totală și incontestabilă, nu mi se pare mai puțin evident că nivelul celor capabili să i se opună, la ora de față, se situează cu vreo două clase mai jos. Gimondi, laureat fără panaș al unui „Giro" trucat, s-a zbătut inutil, încercînd să demonstreze că poate susține, măcar din cînd în cînd, dialogul cu Eddy cel Mare. Pingeon, ultima speranță a gazdelor, s-a dovedit extrem de vulnerabil atît pe plat cît și la urcuș, unde fiul landelor l-a distanțat fără eforturi vizibile. Poulidor — eternul amant al neșansei — și-a jucat ultima carte în Alpi, rămînînd în întrecere numai printr-un apel disperat la rămășițele de energie, Rudi Altig a fost nevoit să abandoneze, ca și Perez-Frances, ca și Gomez del Moral, ca și Grosskost, ca și bătrînul leu Rik van Looy, ca și atîtea alte nume răsunătoare...

În aceste condiții — victoria lui Merckx înseamnă, firește, o afirmare a campionului de superclasă, o revanșă fastuoasă asupra relei credințe care a patronat eliminarea sa din recentul Giro d'Italia, pe care avea toate șansele să și-l adjudece — dar, în același timp, ea mai înseamnă și un triumf al valorii asupra mediocrității, o izbîndă facilă, în compania unui pluton de pseudostele, capabile să strălucească numai cu prilejul eclipselor de soare. Cineva se întreba, în l'Equipe, cum s-ar fi petrecut lucrurile dacă Anquetil era prezent la startul actualei ediții. Răspunsul se impune de la sine : aidoma ! Pentru că Anquetil 69 ar fi fost, fără doar și poate, o pradă lesnicioasă pentru tînărul Eddy, așa cum va fi, probabil, Eddy 79 pentru succesorul său la tronul monarhiei absolute pe două roți...

Ceea ce ar interesa, într-adevăr, duelul ipotetic între cel mai bun Merckx, cel mai bun Anquetil — plus sosiile valorice ale lui Bartali, Kubler, Bobet, Coppi, Gaul, Bahamontes — nu se va putea realiza, din păcate, în vecii vecilor. Afară, doar, de o eventuală adaptare a cutiei cu minuni (vezi „ringul electronic") la ciclism, cu mutațiile de rigoare.

Pînă atunci — Eddy Merckx continuă să-și pulverizeze contracandidații, așa cum un pui de brontozaur s-ar amuza cu o haită de tigri de catifea...

Vanitas vanitatum !

Dan DEȘLIU

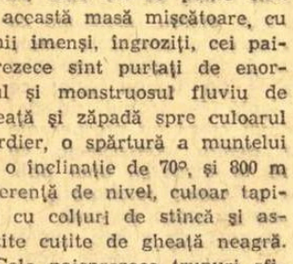

RĂSPUNDE Ion Poștașu

FANICĂ MATEI, IAȘI. Vă înțeleg durerea : ați vrea să jucați șah, dar nu găsiți nicăieri regulamentul acestui joc. Și, în general, ceea ce se publică prin reviste sînt finaluri de partide, interesante, desigur, dar nu pentru dv. (și pentru mulți alții), care ați vrea să știți, înainte de toate, cum să... începeți, nu cum să sfîrșiți o partidă. Poate că vă ajută Editura C.N.E.F.S. Veți primi răspuns prin poștă, la cele două întrebări.

ION BLĂNARU, COMUNA TĂCUTA. **„Dacă în ultima etapă a campionatului diviziei A la fotbal, A.S.A. Tîrgu Mureș ar fi făcut joc egal cu F.C. Argeș, atunci Progresul și F.C. Argeș ar fi avut același număr de puncte și același golaveraj : — 3. Care din ele ar fi retrogradat ?"** Tot... Progresul. Argeșul avînd de partea sa criteriul următor de departajare : numărul de victorii. 12 față de 9.

IGOR AUGOSTOVSCHI, CONSTANȚA. 1. U.T.A. n-a retrogradat niciodată. A fost o dată sau de două ori în pericol, dar s-a ales doar cu... spaima. 2) Înainte de 1944, cele mai bune echipe arădene au fost A.M.E.F.A. și Gloria C.F.R., care au și jucat, de altfel, ani în șir în divizia A.

GAVRIL TOTH, JIMBOLIA. Este bine că profitați de vacanță, pentru a vă pune la punct cu regulamentul. În felul acesta, la toamnă, vom avea, poate, un spectator mai puțin care protestează la deciziile arbitrilor ! Executînd o lovitură de la 11 metri același jucător NU poate relua mingea revenită din bară (ar însemna că „joacă pentru a doua oară" balonul). Aceasta o poate face însă unul dintre coechipieri. Dacă însă mingea a fost respinsă de portar, jucătorul care a executat lovitura de pedeapsă, reajungînd în posesia mingii, poate trage din nou și înscrie.

ILIE NICULAE, COMĂNEȘTI. **În campionatul 1968—1969, Dinamo București și Dinamo Bacău și-au împărțit victoriile. Bacăul a cîștigat în tur cu 1—0** (golul victoriei a fost înscris de Dembrovschi), **iar Bucureștiul a învins în retur, tot la limită : 2—1.** Mă tem că o să am, de-acum înainte, un dușman în Comănești. Pe prietenul dv. cu care ați pus pariu !

IOAN PERNEA și VIRGIL MOTAȘ, BRAȘOV. 1) Accidentat în meciul cu Bulgaria (în care a jucat însă pînă la sfîrșit), Pele, resimțindu-se încă, n-a mai apărut în întîlnirea următoare, cu Ungaria, din cadrul C.M. din 1966. Reintrînd, probabil nerefăcut, în meciul cu Portugalia și fiind lovit (cu intenție sau nu) la același picior, Pele a trebuit să părăsească, de data aceasta, terenul de joc. 2) Datcu nu a fost legitimat nici un moment la Dinamo Pitești (F. C. Argeș).

Dr. VICTOR POPA, SUCEAVA. 1) **„Cine a fost antrenorul și selecționerul echipei naționale de fotbal, la Madrid, cînd s-a pierdut cu 6—0 ?"** Țineți mult la răspuns ? Nu de alta, dar i-am promis lui Titi Teașcă să nu spun la nimeni că el a fost ! 2). Cred că, la meciul Dinamo București — Real Madrid, disputat la 13 noiembrie 1963, s-au bătut toate recordurile de asistență. Atunci, pe stadionul „23 August", au fost aproape 100 000 de spectatori (capacitatea normală a acestui stadion fiind în jur de 70 000 de locuri). Au înscris, în ordine : Ruiz (în min. 2, cu un șut de la

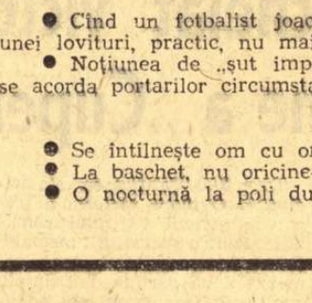

30—35 de metri), Di Stefano, Țîrcovnicu și, imediat, Gento. La 2—0, în min. 56, Frățilă a ratat o lovitură de la 11 metri, este drept amabil acordată de conducătorul partidei.

DOREL ȘPINU, BRĂNEȘTI. 1) Ion Monea n-a boxat cu Cassius Clay, în cadrul Jocurilor Olimpice de la Roma (1960). Cu alte cuvinte sînteți bun de plată ! 2) A.C. Milan n-a obținut satisfacția supremă rezervată echipelor de club — Cupa intercontinentală. O

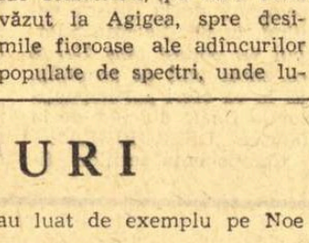

singură echipă europeană, Internazionale a reușit, în 1965, să smulgă trofeul sud-americanilor.

AVOCAT GHIOCEL CONSTANTINESCU, PLOIEȘTI. Un catren (în nota celor cu care ne-ați obișnuit, cu alte cuvinte : reușit) pentru Steaua, cîștigătoarea Cupei și viitoarea participantă la Cupa Cupelor :

Sorbind adînc din mult rivnita Cupă
Nectarul gloriei culese-n joc,
Se vede limpede că-i preocupă
Să bea din... Cupa Cupelor.
NOROC !

STOICA VIRGIL, CRAIOVA. Referindu-vă la declarația lui Voinea — **„Ce bine ar fi dacă acum victima noastră se va numi Celtic Glasgow"**, — și știind că adversara Stelei în Cupa Cupelor va fi Glasgow Rangers, conchideți : **„Atît în finalizare cît și exprimare, Voinea rămîne același rateur".** Ne grăbim să precizăm că ratatul în chestiune nu-i al lui Voinea, ci al redactorului nostru. Voinea se rezervă pentru campionat...

ilustrații : N. CLAUDIU

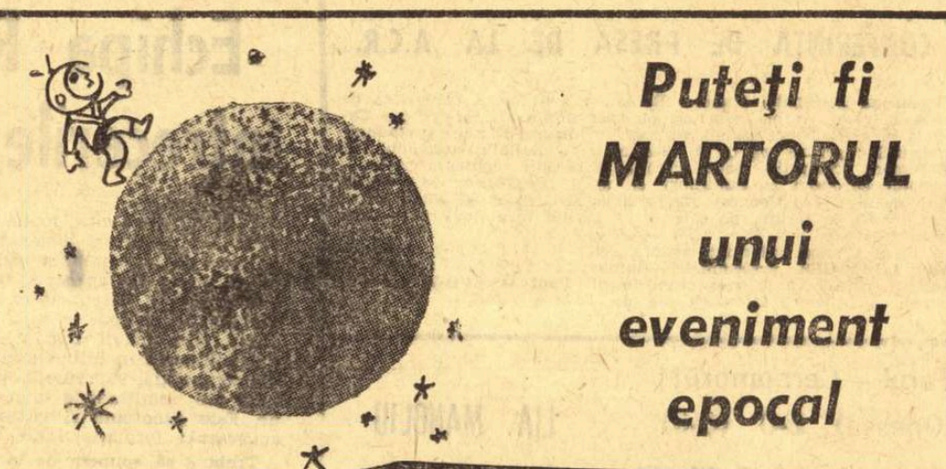

ÎN ÎNTÎMPINAREA CELUI DE AL X-lea CONGRES AL PARTIDULUI

Mari împliniri sportive şi cetăţeneşti

EXEMPLUL LIEI MANOLIU

Sînt toate semnele c-o să vină furtună", anunţ eu într-un comentariu de uzanţă, în fond un fel de preambul la interviul pe care vreau să-l declanşez şi pe care-l tot amîn, aşteptînd un moment propice pe care amfitrioana întîrzie să mi-l ofere.

Trebuie circumspecţie şi multă precauţie; fusesem doar avertizată că Lia este cea mai dificilă colocutoare din toată galeria sportivilor, că în prezenţa ei legile interviului sînt pulverizate.

Ea însăşi apreciat condeier şi posesoarea „cunoaşterii de sine", avuţie din care voiam să smulg cîte ceva, Lia aştepta „atentatul", atac ce trebuia dibaci condus pentru că — vorba lui Bernard Shaw — nici o ironie nu este mai muşcătoare ca aceea a colegului de breaslă.

Sîntem aproape de cer; al optulea nivel al blocului cu colonade din Piaţa Romană (locuinţa ei) reprezintă ultima rezistenţă după care începe infinitul, un infinit cenuşiu şi răzvrătit în amurgul acelei duminici. Ca să contracareze aversele, gazda aprinde „magul", derulează pînă la Juliette Greco şi apoi, în extaz, exclamă: **„Cită personalitate!"** Oferă cafea şi mă invită să-mi servesc singură zahărul, scuzîndu-se: **„Gospodină n-am fost niciodată".**

Vorbeşte de ultimele achiziţii din editura Gallimard, de efortul de a acoperi solicitările profesiei sale (inginer electronist). Din discuţie evită tot ce priveşte sportul. Sau, poate, nici nu are ce destăinui.

De peste 20 de ani, presa o ţine în cea mai strictă actualitate, biografia sa sportivă este învăţătă la... primară, evoluţia aruncărilor şi recordurilor sale face obiectul unor spectaculoase statistici.

Orice compliment la adresa prodigioasei sale cariere este întîmpinat de ea cu un zîmzet reprobativ sau o autoironie privind longevitatea sa sportivă. Iată o nouă ocazie cînd reporterul se întreabă: „reprezintă astea, oare, mărci ale superiorităţii sau numai...

MASCA UNEI IMENSE TIMIDITĂŢI?"

— Generaţia mea, apreciază campioana olimpică, **a fost o generaţie a muncii asidue, a unei decenţe şi timidităţi de care nu ne-am eliberat nici astăzi, la... bătrîneţe. Noi nu credeam, aşa cum cred acum copiii (prin copii, Lia înţelegînd pleiada Mihaelei Peneş) că totul ni se cuvine, că avem dreptul la tot ce e măreţ şi superior. Pe mine m-a păscut permanent teama neîmplinirii, sentiment pe care am încercat să-l anihilez printr-o muncă şi printr-o perseverenţă care astăzi, privite retrospectiv, mă înfioară. Un anume record pe care l-am stabilit a reprezentat totdeauna pentru mine un lucru sfînt la care mă gîndeam cu veneraţie şi pietate. Generaţia actuală a coborît miturile, pe ea o caracterizează o mare siguranţă, o abordare mult mai curajoasă a lucrurilor. La Tokio, Mihaela, indiscutabil pregătită pentru o aruncare valoroasă, nu s-a arătat de loc uimită de performanţa pe care a realizat-o. Pentru ea, medalia de aur trebuia să vină. Era ca o cerinţă a celor 17 ani ai ei".**

A stopat discuţia, lăsînd reporterului concluziile privind avantajele şi riscurile celor două structuri caracteristice generaţiilor amintite. Inundată de amintiri, coboară pe firul anilor oprindu-se la 1952, la prima Olimpiadă din seria celor cinci la care urma să participe, la timpul cînd avea cam aceeaşi vîrstă pe care o purta Mihaela la Tokio. Discul se oprise la 42,65, cu aproape 9 metri mai puţin decît aruncarea Romaşkovei-Ponomareva (51,42 metri) cîştigătoarea Olimpiadei. **„Un loc 6 în ierarhia mondială a discului nu era de loc puţin pentru vîrsta mea de atunci** — mărturiseşte Lia. **Trebuia să muncesc mult ca să-l onorez în continuare".**

Patru ani mai tîrziu, la Melbourne, aruncarea ei (43,90 metri) păstrează, aproximativ, aceeaşi diferenţă (9 m), de cea a campioanei olimpice, cehoslovaca Fikotova (53,69 metri). Coborînd trei locuri pe verticala celor mai bune aruncătoare din lume (locul 9), Lia... urcă, în schimb, în perseverenţă. Regimul de antrenament devine unul spartan, singura libertate pe care şi-o permite este cea a lecturii.

Rezultatul acestei **„crunte perioade de lucru"** — cum o numeşte Lia — nu întîrzie să apară; către 1960, performanţele ei cresc spectaculos, reuşind să depăşească hotarul celor 50 de metri, „ideal de viaţă" — după mărturia interlocutoarei mele.

Două medalii de bronz — la Roma şi Tokio — vin să confirme calitatea excelentă a muncii, să răsplătească perseverenţa, clocotul inimii sale.

STEAUA ARDE, UNDEVA, DEPARTE!

Vitregul Cronos îşi derulează, însă, impasibil firul, mecanism ce nu iartă nici pe prometeii care, ani de zile, s-au răzvrătit împotriva atotputerniciei secundelor (atleţii). Lia atinge vîrsta apogeului (32 de ani) iar refrenul cu retragerile fortuite, semn al unei maturităţi şi luciditaţi în gîndire, capătă o mare frecvenţă.

— Că a sosit timpul să abandonezi nu este totul, comentează Lia. **Important este să ai tăria s-o faci, iar eu n-am fost capabilă de o atare forţă. Am continuat activitatea, deşi gîndul retragerii, îmbinat cu nesiguranţa şi teama care m-au caracterizat întotdeauna, m-au torturat permanent. Ascultam însă de o chemare lăuntrică, o voce ascunsă care-mi prooroca că steaua mea nu s-a stins, că arde undeva departe".** Şi, actualizînd: **„Este aceeaşi care-mi şopteşte şi acum, ispititor şi derutant: MUNCHEN".**

Luptînd cu stihiile dinăuntru, cu vitalitatea şi ardenţa „noului val", suportînd calvarul şi titanismul unui nou ciclu olimpic, maestra emerită a sportului, inginer Lia Manoliu, a reuşit, în toamna lui '68, cea mai strălucită performanţă a carierei sale:

AURUL OLIMPIC

Lia este un simbol.

Un simbol al tenacităţii, al voinţei şi modestiei.

Un simbol al perseverenţei, al conştiinţei sportive, al sportului însuşi.

Un etalon spre ale cărei dimensiuni tinde (activ sau imaginativ) fiecare dintre tinerii angajaţi în marele eşalon al activităţii sportive.

De 11 ori campioană a ţării şi deţinătoare a 6 titluri balcanice, participantă la 5 ediţii ale J.O., Lia reprezintă, în sine, o ISTORIE, istorie care corespunde, de altfel, unei perioade de dezvoltare a sportului în România.

Aflată de 23 de ani în primul front, sportiva emerită Lia Manoliu a traversat toate perioadele pe care le-a marcat sportul naţional de la Eliberare, scriindu-i, alături de generaţiile care s-au perindat, CRONICA.

Alături de ele, deşi Lia a reprezentat, permanent, un simbol. A fost un simbol şi o realitate.

Nuşa MUŞCELEANU

„CANOTAJUL PE MUREŞ — O VOLUPTATE HĂRĂZITA CELOR AVÎNTAŢI"

susţine acad. Aurel AVRAMESCU

acad. Aurel Avramescu

văzut de SILVAN

— Dv. aţi vîslit vreodată în apele învolburate ale Mureşului? — ne întreabă academicianul Aurel Avramescu.

Şi pînă să-i formulăm un răspuns, iată că o nouă întrebare, căreia-i urmează alta şi-apoi chiar o a patra: *„D-apoi, de jucat tenis, ştiţi juca, cu toată forţa unui „smach" viguros, cu toată subtilitatea unui „revers"? De patinat v-aţi dovedit apt, — dar nu aşa, într-o goană pe creasta lunecuşului apei încremenite de ger, ci împlinind toată gama de arabescuri, de opturi, de olandeze şi de piruete şi sărituri, cîte le prevede regulamentul figurilor impuse şi cîte le ţese fantezia celor libere? Şi, în sfîrşit, de înotat, pieptiş sau pe spate, într-o parte şi chiar pe sub luciul apei, în sărituri în diapazon sau în burghiu? Ei, vedeţi, toate astea le-am practicat eu, la timpul meu, şi, mai apoi, am făcut şi scrimă. O scrimă riguroasă, tehnică, combativă, la sabie, după iscusinţa maestrului meu în materie, profesorul de prestigiu internaţional, Pellegrinitatăl. De două ori pe zi, dimineaţa şi seara, „trăgeam" pe preş, de mi se dusese buhul. Dar aveam şi silueţă, de treceam prin inel. Şi tot dimineaţa, ca şi în asfinţit, la Arad, unde participasem la campionatele naţionale de tenis, în fază regională. Jucam cîte trei şi chiar patru ore din zi".*

...Astfel a început convorbirea noastră cu academicianul AUREL AVRAMESCU, directorul general al Centrului de documentare ştiinţifică al Academiei şi preşedintele Comisiei de Automatizare a Academiei, doctor-docent în ştiinţele tehnice.

„...La Arad, la liceul care poartă azi numele lui Ioan Slavici şi la care erau de aflat, printre elevii diferitelor promoţii, academicienii de acum Tiberiu Popovici, Caius Jacob şi Valeriu Novacu, împreună cu mine — povesteşte academicianul Aurel Avramescu, pătruns în lumea amintirilor — *am fost şef de echipă de fotbal căci, ca oricare ardelean, am încercat şi eu fotbalul în juneţea mea.*

Apoi, cu sandolină sau cu schifu, cu caiacul, am tot alunecat pe Mureş, ani şi ani, singur, cu padelă sau trăgînd la rame pînă la epuizare.

Am trecut apoi la tenis, obţinînd calificări ce mi-au deschis drumul spre turul final al campionatelor naţionale, în care am înfruntat, printre jucătorii anilor mei, pe Alfred San Galli, Gică Poulieff, Sandi Botez-Diculescu, Lupu, Dörner, Grad, mai toţi protagonişti sau chiar încununaţi cu titluri de campioni.

SPORTIVI SUB CUPOLA ACADEMIEI

Student fiind la Politehnica din Dresda, şi-apoi în anii doctoratului, am jucat tenis şi în Germania, după cum am făcut schi în munţii Metalici şi am practicat şahul; fără veleităţi, fără interes competitiv oficial, dar — cred — cu resurse.

Revenit în ţară şi stabilit la Bucureşti, am continuat sporturile favorite, afară de canotajul meu de pe Mureş, care rămăsese cu contururi de aur în amintirile tinereţii mele.

Tenis jucam acum, la Bucureşti, la Doherty Club, unde-l aveam printre parteneri şi adversari pe inginerul Liviu Vasu, animatorul de atunci al tenisului feroviar.

Şi în miezul preocupărilor mele sportive s-a situat călăria. Nici nu aflu cuvinte pentru a descrie dimensiunile sufleteşti ale plăcerii pe care ţi-o hărăzeşte exerciţiul echitaţiei şi cel de manej, indeosebi. E un sport în care omul şi calul se întrec reciproc pentru a-şi aduce aportul întru realizarea unei simbioze care să determine mişcarea într-o unitate deplină. Şi cred că aici e chiar succesul acestui sport.

Dar se cuvine să vă dau un detaliu, deopotrivă util şi pitoresc, din alt domeniu al exerciţiului de mişcare: am devenit turist montan, dar nu de unul singur, ci în doi, şi nu de dragul muntelui ci al soţiei mele, pe atunci cunoscută în cercurile turistice drept doctoriţa Maria Alexiu. Ei, soţiei mele, îi datorez eu cunoaşterea multor frumuseţi montane şi ascensiunile ce-au purces din iniţiativa energiei sale personale. Şi aşa, în doi, care de fapt nu era decît o singură acţiune pe patru picioare, am cutreierat creste şi coame montane, povîrnişuri şi întinderi de basm ale cîmpiilor româneşti, frumuseţile de sus şi cele de jos ale patriei noastre..."

Undeva, dincolo de marginile Bucureştilor, unde nu s-au estompat încă luminile marelui oraş, un academician deapănă amintirile anilor săi de sport şi mărturiseşte o admirabilă mentalitate în favoarea sportului în care şi-a afirmat polivalenţele fizice, întregind astfel plutonul, din ce în ce mai compact, al sportivilor ce-au urcat ierarhia consacrării ştiinţifice pînă la locul de mare cinste al „nemuritorilor" de sub cupola prestigiosului aşezămînt — Academia.

V. FIROIU

ŞTAFETELE ENTUZIASMULUI

(Urmare din pag. 1)

relor muncii patriotice se află şi cel de la Pantelimon, unde, de cîteva săptămîni, serii de cîte 300 de studenţi sau elevi participă la lucrările de amenajare a unui impunător complex sportiv şi a bazei nautice ce va putea rivaliza chiar şi cu Snagovul. Cîteva detalii în legătură cu construcţiile la care contribuie, în aceste zile, tineretul studios, ni le oferă ing. MARIN VOINEA, care dirijează activitatea taberelor de muncă patriotică din Capitală.

„În primul rînd, trebuie să subliniez faptul că elevii şi studenţii bucureşteni au răspuns cu entuziasm chemării U.T.C. de a contribui prin muncă patriotică la aceste amenajări. Constructorii complexului (I.C.A.B.) sînt foarte mulţumiţi de felul în care se lucrează, de seriozitatea arătată de tineri pe şantiere. Ei ştiu, de altfel, că vor fi beneficiarii viitoarei baze sportive de la Pantelimon II, care va aparţine în exclusivitate tineretului şi va cuprinde lacul de agrement, cu o capacitate de 11 milioane m³ de apă (de 70 de ori mai mult decît Herăstrăul) şi pistă olimpică de caiac-canoe, lungă de 2,5 km; o serie de ştranduri pe malul drept, cu o capacitate de circa 15 000 de locuri, debarcader, bazin de 50 m, terenuri, cabană-club etc. În privinţa acestora din urmă, trebuie să precizez că au fost prevăzute terenuri de fotbal, handbal, volei, tenis de cîmp, baschet, mini-golf, iar în cabana-club vor exista săli pentru tenis de masă, şah, jocuri distractive, bibliotecă şi, în exterior, o terasă pe apă (cu bufet şi ring de dans). Numai terenurile, plaja şi spaţiile verzi vor ocupa o suprafaţă de 6,5 ha. Această suprafaţă va deveni în curînd un peisaj sportiv cum puţine există la ora actuală. Poate că şi acest gînd stîrneşte elanul băieţilor din tabără. Ei au şi terminat de taluzat întreaga circumferinţă a lacului Pantelimon II şi au făcut lucrări de nivelare în viitoarele zone verzi. Următoarea operaţie va fi terasamentul terenurilor, care necesită o escavare de 3 500 m³ de pămînt.

Ce-aş putea să vă mai spun despre noua mare bază sportivă a tineretului? Poate doar că farmecul ei va fi sporit de aşezarea în amfiteatru: lac — plajă — locuri de sport, sub nivelul şoselei, că unele terenuri vor avea tribună săpată în maluri... Şi că, exceptînd cabana — pentru al cărei model, nestabilit încă, se va institui un concurs în rîndul tinerilor arhitecţi — totul va fi gata în primăvara viitoare".

★

Fără îndoială, atunci, cei ce-şi predau astăzi ştafeta entuziasmului vor fi oaspeţii ei nelipsiţi: la debarcader, la ştrand, în bazinele de înot, pe terenuri sau, mai tîrziu, în moderna cabană-club în tovărăşia mingii de celuloid, a tablei de şah şi a jocurilor distractive. Îşi vor aminti, desigur, că şi ei au contribuit la apariţia complexului. Şi, bineînţeles, se vor mîndri cu aceasta.

JUNII CURCANI, în frunte cu vătaful lor

BRAŞOVUL CUNUNĂ CULTURA CU SPORTUL

Îmi este greu să cred, ca profesor de literatură şi sincer pasionat al stadionului — şi dacă vreţi ca preşedinte al Comitetului municipal pentru cultură şi artă Braşov — că astăzi prejudecăţile împotriva sportului îşi mai au vreo noimă.

Cultura este un complex fenomen social şi sportul, firesc te pe altă scară, la fel. Tinerii trebuie să meargă permanent spre cultură. Dar în acelaşi timp să păşească, generos, pe stadion.

N-am putut vorbi la catedră despre Geo Bogza, Mihail Sebastian sau Camil Petrescu fără să amintesc concepţia lor modernă despre natură şi mişcare. Dacă aş fi procedat altfel, elevii mei care fac turism, schi sau joacă fotbal ar fi simţit, iar cei care citesc ziarul acesta, mi-ar fi reproşat-o, măcar în gînd. Şi spuneţi, nu credeţi că în felul acesta, autorii pomeniţi le-au devenit mai dragi?

Dar să lăsăm catedra şi orele de învăţămînt şi să trecem la viaţă, fiindcă în fond ce altceva este cultura decît această permanentă osmoză între existenţă şi artă?

La Braşov, dintre activităţile recreative, turismul este pe prim plan. S-a spus, şi noi sîntem convinşi, că turism înseamnă cultură. Poate puţine mijloace pedagogice sînt atît de spontan convingătoare ca turismul.

Şi acum, faptele. Anul trecut am organizat un prim festival al filmului turistic românesc. Au rulat aproape 20 de filme color despre frumuseţile ţării noastre, iar alpinistul Emilian Cristea, speologul Thomas Friderich şi fotograful autor de carte Adrian Stecla ci au prezentat diapozitive de mare măiestrie. Tinerii au participat cu entuziasm la acest festival şi credem că şi-au îmbogăţit mult cunoştinţele de istorie, geografie, literatură şi artă. În acest an vom avea **al doilea festival al filmului turistic,** de astă dată internaţional, şi la el am dori să prezentăm, ca şi în prima ediţie, cele mai bune documentare sportive.

Şi fiindcă sîntem la film, să precizăm că sportul nu a absentat la primele întîlniri ale cineaştilor amatori care se pregătesc pentru primul lor festival republican.

Se recunoaşte sportului poezia, dinamismul şi nepreväzutul lui. Pentru aceasta îl iubesc scriitorii şi artiştii, şi noi, cei care căutăm în el bucurie şi relaxare. Ne-a plăcut mult filmul „Stăpîn pe sine" al Consiliului naţional şi ne-a încîntat filmul despre schi al Institutului nostru Politehnic, care de altfel a şi fost răsplătit la concursul documentarelor sportive de anul trecut cu premiul I. Ne va bucura oricînd ca cineclubul Consiliului judeţean de educaţie fizică şi sport să participe cu filme dinamice, estetice la întîlnirile cineaştilor amatori din Braşov.

Ne-ar place mult să putem îmbina, aici, la Braşov — şi adevărul este că lucrul e posibil — istoria cu arta şi cu sportul. Personal, consider că teza colegului meu Virgil Ludu — **Sportul, a opta artă** — nu are atît de mult nevoie de argumente, cît de oameni care să o înţeleagă şi să o accepte, aşa cum a făcut cu pasiune şi discernămînt Mihnea Gheorghiu, în ziarul „Sportul".

Oraşul nostru nu este, din păcate, un oraş al statuilor, aşa ca Bucureştiul sau Iaşul. Dar în ultima vreme am îmbogăţit parcurile cu lucrări moderne, iar curînd lui Andrei Mureşanu şi George Dima li se vor ridica statui. Dar, ciudat, nu ne-am gîndit încă de loc la ornarea cu **statui sportive** a parcului de recreaţie de la Noua sau a noului stadion de 30.000 de locuri de la Bartolomeu, deşi am primit la Braşov vizita sculptorului Iordache, care ne-a mărturisit bucuria anticipată pentru eventuala încadrare la Braşov a statuilor sale cu atleţi şi gimnaşti.

De curînd am încheiat un ciclu de **convorbiri cu tinerii, despre talent şi creaţie,** organizat împreună cu U.T.C.-ul şi după ce am prezentat tema precocităţii şi a aptitudinilor timpurii în politică, ştiinţă, muzică şi literatură, nu vom omite în cel de al doilea ciclu plastica, cinematografia, coregrafia şi sportul.

De fapt, în prezent, tot împreună cu Comitetul judeţean şi municipal U.T.C., lucrăm la o viitoare **carte pentru tineri: „Te cunoşti, tinere?",** în care împreună cu colegul Ludu vom prezenta aspecte ale educaţiei estetice a tineretului, capodoperele tinereţii în cele şapte arte, pregătirea pentru învăţămîntul artistic şi o sinteză a stilurilor şi curentelor în artă şi literatură. Ei bine, nici din această lucrare nu va lipsi sportul, firesc într-un concept mai larg de sănătate, educaţie şi recreaţie.

S-a desfăşurat anul acesta la Pietrele lui Solomon, cu o largă participare, **Serbarea primăverii** şi a **Junilor braşoveni.** Se ştie că în Muzeul judeţean şi Muzeul sportului de lîngă Bastionul Ţesătorilor, se găsesc steaguri şi buzdugane ale Junilor. Personal, mai ales acum cînd mi-am trecut lucrarea de grad în învăţămînt cu un studiu despre tradiţiile şi obiceiurile Junilor, cred că aceste manifestări cu conţinut folcloric şi cîndva militar, sînt mult înrudite cu sportul. De altfel Scheii Braşovului, aşa cum se ştie au dat ţării noastre mulţi sportivi, între care pe multilateralul Nae Chicomban, pe schiorul Cristoloveanu, Creţoiu şi pe alţii.

În sfîrşit, un ultim aspect braşovean al colaborării între cultură şi sport. În cinstea celei de-a XXV-a aniversări vom organiza pentru tinerii din şcoli şi întreprinderi, cu biroul de turism din Comitetul judeţean U.T.C., un original **concurs turistic „Cunoaşteţi Braşovul?".** Concursul, pe echipe de cinci participanţi, cu o bibliografie concentrată din care nu vor lipsi Gheorghe Epuran (Ţara Bîrsei) şi recenta monografie „Braşovul în 15 dimensiuni", va fi nu numai o verificare a cunoştinţelor de cultură generală despre Braşov, ci şi un îndemn la creaţii personale. Se vor aprecia de către juriu lucrări de poezie, muzică, plastică, arta fotografică despre Braşov, cele mai bune fiind popularizate în presă şi în revista locală, Astra.

Iată numai cîteva reflecţii pe temele permanent actuale ale artei, educaţiei şi tineretului. M-ar bucura nespus de mult dacă gîndurile mele ar găsi ecou în rîndul colegilor mei, care predau în învăţămînt sau care lucrează în munca de cultură.

Timpul prejudecăţilor absurde, neîntemeiate, a trecut. Să dovedim în concepţia şi munca noastră forţa şi tinereţea ideilor în care credem.

prof. Petru ISTRATE
preşedintele Comitetului municipal pentru cultură şi artă Braşov

NOI PREMIERE CINEMATOGRAFICE

sportul în lume

Zona europeană a „Cupei Davis"

(Urmare din pag. 1)

...asamentele ... individuale ale a... ...stor jucători ...din elita conti... ...ntală.
Dar, mai întîi ... retrospective...

ȚIRIAC, I. NĂS... ...TASE — A. METREVELI, S. L... ...HACIOV 6—8, 6—1, 6—8, 6— ...4, 8—6

N-am fi spus, judecînd după spectrul primelor ghemuri că om asista la un meci cu atîtea răsturnări și decizie într-un al... ncilea longset. Românii lu... start rapid, distanțîndu-se 4—1, apoi 5—2, ceea ce prevestea o victorie ușoară. A urmat o scădere în jocul lor, dar... rată poate și unei supraîncrederi exagerate. 5—3, după serviciile lui Lihaciov. Și apoi, pe serviciul lui Năstase oaspeții fac un break neașteptat: 5—4. Un prim semnal de alarmă care ar trebuit să mobilizeze pe jucătorii noștri. Dar era prea tîrziu. Metreveli și Lihaciov sînt dezlănțuiți și cîștigă în prelungiri.

Setul doi este o revenire la cele așteptate. Cuplul Țiriac—Năstase acționează cu siguranță, ratează puțin și se distanțează net pînă la 6—1. În următorul, după breakuri alternative, din nou, două ghemuri avans: 4—2 și apoi, 5—3. Dar istoria se repetă... Revenire a oaspeților și egalare pe serviciul lui Năstase: 5—5. Urmează același epilog care aduce tenismanilor sovietici victoria la 8—6. O puteau avea și mai devreme, fiindcă la 6—5, ei au beneficiat de trei mingi de set (40—0) pe serviciul lui Țiriac.

După pauză, alte emoții. În setul patru, fiecare echipă își cîștigă pe rînd serviciul pînă la 3—3. Break pe serviciul lui Metreveli: 4—3 pentru români. Din nou 5—3 după Năstase la serviciu, însă acum accidente prea grave nu mai survin. Lihaciov reduce scorul (5—4), dar Țiriac reușește să acumuleze punctele decisive (6—4). După ce sovieticii egalaseră trei setbaluri, de la 40—0...

Setul decisiv începe nefavorabil. Echipa noastră este condusă cu 2—0, revine însă pe serviciul lui Lihaciov: 1—2. Apoi... 2—2, 2—3, 3—3, 3—4. Servește Țiriac, pierde trei mingi: 15—40. Meciul părea decis pentru oaspeți, fiindcă urma la serviciu Metreveli. Dar românii luptă cu îndîrjire, refac handicapul și egalează din nou: 4—4. Metreveli face 5—4. Aci se produce revirimentul decisiv al lui Ilie Năstase. 5—5 (ghemul 7 înot la zero) și românii supraveghează pas cu pas pe adversarii lor. La 6—6, vine din nou rîndul lui Metreveli să servească. Loviturile puternice ale gazdelor, dar și rătări ale oaspeților, duc la breakul decisiv: 7—6! Și apoi 8—6, pe ultimele servicii ale lui Ilie Năstase.

Victorie...

DOUĂ MECIURI DE MARE ATRACȚIE

Tenismanii noștri încheie faza europeană a Cupei jucînd azi încă două meciuri de simplu, care nu mai pot influența rezultatul general al întîlnirii. Ele se anunță însă ca deosebit de interesante urmînd să tranșeze rivalități și ambiții sportive. În deschidere, la ora 14,30, Ilie Năstase îl întîlnește pe Tomas Lejus, iar în continuare, Ion Țiriac va încerca să-și demonstreze superioritatea asupra lui Alexandr Metreveli, un partener de întrecere, de obicei, incomod.

Două partide care pot oferi multe satisfacții iubitorilor de tenis.

Echipa Angliei, calificată

Se cunoaște și a doua echipă cîștigătoare, în zona europeană a „Cupei Davis". Ieri, la Bristol, tenismanii englezi au luat conducerea cu 3—1, după punctul decisiv obținut de Graham Stilwell, în fața sud-africanului Robert Maud: 8—6, 11—9, 6—3.

Echipa Angliei urmează să întîlnească, în semifinalele interzone, pe învingătoarea din întîlnirea Brazilia — Mexic.

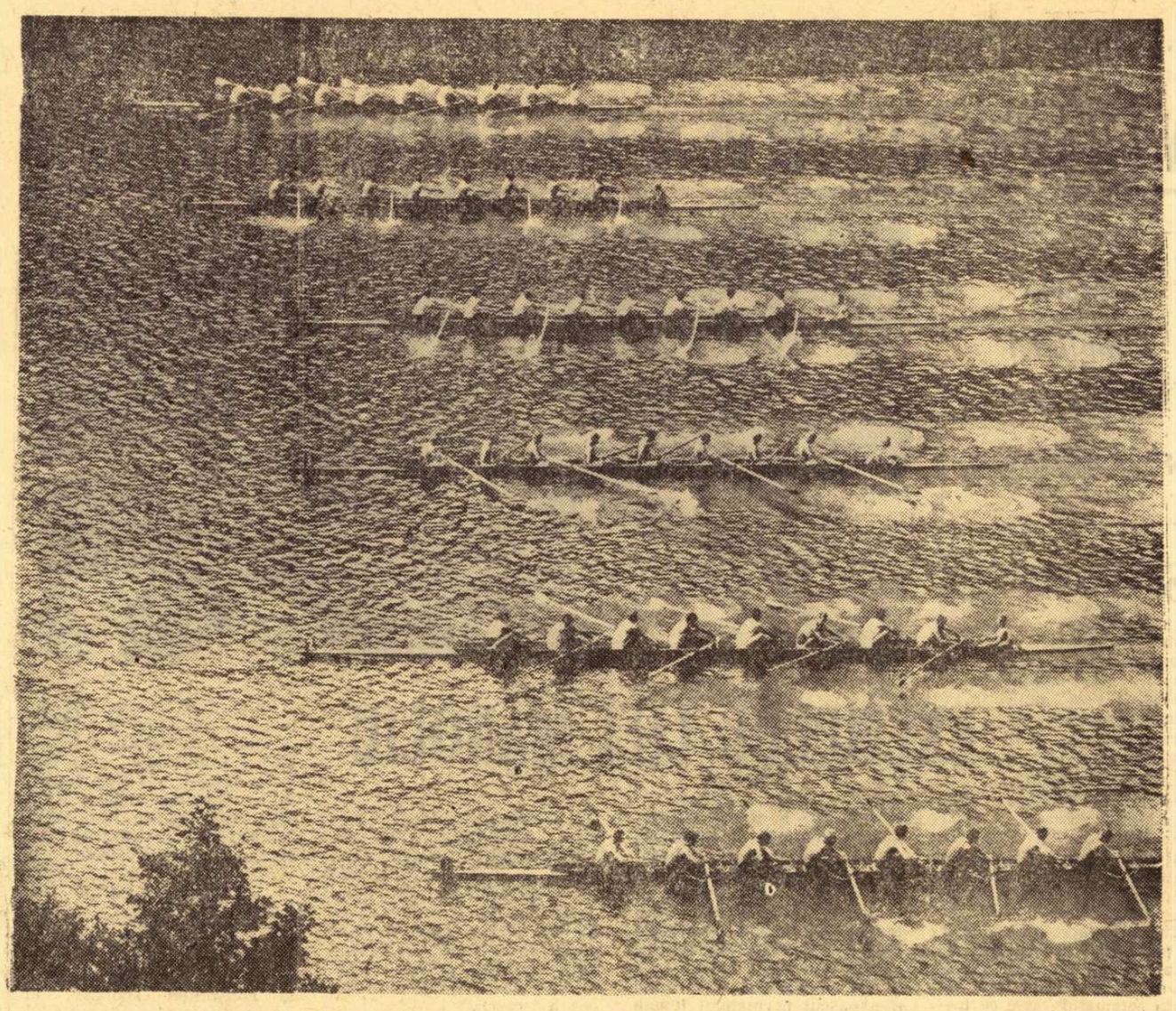

FOTOGRAFIA SĂPTĂMÎNII

O splendidă imagine de pe Rot See, lacul elvețian care găzduiește an de an „Regata Lucerna" — principal test al canotajului masculin. Echipajele de 8+1 au pornit în cursa calificărilor...

Foto: RBD — Zürich

RECORDURI LA REGATA LUCERNA

240000 de spectatori au asistat la întrecerile deosebit de disputate ale tradiționalului concurs de canotaj **Regata Lucerna**. Afluența masivă a publicului a fost justificată de prezența la startul competiției a multor echipaje redutabile, reprezentînd toate continentele. O altă caracteristică a Regatei — valoarea foarte apropiată a competitorilor, fapt care a făcut ca doar o singură țară, R.D. Germană, să-și înscrie de două ori numele pe lista învingătorilor (la simplu și 8+1). În rest titlurile au revenit echipajelor din R.F. a Germaniei (4+1), U.R.S.S. (dublu), Polonia (2 f.c.), Italia (2+1) și Ungaria (4 f.c.).

La această importantă confruntare înaintea europenelor de la Klagenfurt, țara noastră a fost reprezentată de 4 echipaje, dintre care trei au reușit să se califice în finale, unde au ocupat locuri satisfăcătoare, avînd în vedere forța majorității concurenților: la schif dublu (O. Pavelescu — C. Ciocoi) loc. 6, la 2 fără cîrmaci (P. Sichi — E. Stratan) loc. 6, iar la 2+1 (**St. Tudor — Gh. Gherman** ÷ L. Lavrenschi) cea mai bună poziție — locul 4.

MĂNUȘA LITORALULUI

ASTĂZI, ZIUA FINALELOR

CONSTANȚA, 19 (prin telefon). — Deși față de întrecerile precedente participarea la turneul de box „Mănușa litoralului" — 1969, este redusă, felul în care s-au disputat meciurile în primele două gale atestă totuși valoarea tehnică și spectaculară a acestui turneu, pe care-l putem aprecia ca un reușit festival al sportului cu mănuși. Din nou am asistat la dispute palpitante, unele chiar dramatice. La „muscă", o adevărată finală olimpică în care tribunele au urmărit în picioare pe cei doi protagoniști, care au practicat un box corect, eficace, cu multe subtilități tehnice, în care vioara întîi, speranța noastră, V. Ivan, s-a impus în fața cubanezului D. Odelin. Boxerii din R. D. Germană s-au dovedit a fi foarte rezistenți și, cu un plus de tehnică, ar fi putut avea mai multe locuri în finală. Ultimele rezultate de vineri seară: **cat. mijlocie mică** — D. Domingo (Cuba) b.p. I. Olteanu (Farul); I. Pițu (Farul) înv. ab. II N. Nicolae (Lot tin.), **cat. semigrea** — L. Valier (Cuba) b.p. P. Cojocaru (Lot. tin.); W. Duttka (R.D.G.) b.p. P. Pîrvu (Farul); **cat. grea** — Al. Prohor (Farul) înv. k.o. I G. Garcia (Cuba); B. Anders (R.D.G.) înv. ab. III V. Lehăduș (Lot tin.).

Duminică, de la ora 20, în Sala sporturilor, au loc finalele din care se remarcă partidele: **G. Pometcu** (Lot. tin.) — **J. Romiro** (Cuba), **N. Păpălău** (Lot. tin.) — **G. Corcea** (Cuba), **I. Dinu** (Farul) — **S. Stable** (Cuba), **I. Pițu** (Farul) — **D. Domingo** (Cuba).

CORNEL POPA
coresp. principal

Premiantă în clasa a XII-a de liceu, eleva Carmen Crișan a împlinit 17 ani. Ea face parte din clubul C.S.M. Cluj (antrenor F. Panetti), iar în cadrul lotului republican, Crișan s-a pregătit sub îndrumarea antrenorului A. Ardeleanu. Cîștigătoare pentru a doua oară consecutiv a „Criteriului european de juniori" (prima oară a ieșit învingătoare anul trecut la Leningrad), Carmen Crișan deține și titlurile naționale la simplu (junioare) și dublu mixt (împreună cu Dorin Giurgiucă). Tînăra jucătoare română a fost una dintre revelațiile campionatelor mondiale de la München (aprilie trecut) cînd s-a clasat în sferturile de finală ale probei de simplu senioare, fiind eliminată cu 3—2 de actuala campioană a lumii, japoneza Toshiko Kowada.

CARMEN CRIȘAN S-A IMPUS DIN NOU LA CRITERIUL EUROPEAN DE JUNIORI

OBERTRAUM *(prin telefon)*. Actuala ediție a „Criteriului european de juniori", care a reunit peste 200 de jucători și jucătoare de tenis de masă, s-a încheiat cu un frumos succes al sportivei române Carmen Crișan. Ea a cîștigat într-o manieră categorică probele de simplu fete (categoria pînă la 18 ani) și dublu fete (alături de sovietica Gedraitite). De subliniat că în finala de simplu, unde Crișan a întîlnit-o pe Gedraitite, junioara noastră a condus distanțat tot meciul: 11—0 în primul set și 19—9 în cel de al doilea. Crișan a jucat extraordinar, atacînd necruțător în special cu lovitura de rever.

O partidă spectaculoasă a oferit și finala de dublu feminin în care au fost schimbate numeroase lovituri de contraatac.

Ultimele rezultate: simplu băieți (categoria pînă la 18 ani), *turul III:* Doboși — Kikan (Ungaria) 2—0, Benston (Suedia) — Teodor 2—0, *turul IV:* Seibel (Luxemburg) — Doboși 2—0. Cîștigătorul nu a impresionat, dar Doboși s-a prezentat slab. *Sferturi de finală:* Dvoracek (Cehoslovacia) — Klampar (Ungaria) 2—0, *semifinale:* Ostrowski (U.R.S.S.) — Turai (Cehoslovacia) 2—0, Orlowski (Cehoslovacia) — Dvoracek 2—1, *finala:* Orlowski — Ostrowski 2—0 (19,19), *dublu băieți, finala:* Orlowski, Turai — Ostrowski, Mustafin 2—0 (14,10), *dublu mixt, turul I:* Crișan, Doboși — Hendrikson, Olafsson (Suedia) 2—0, *turul II:* Kettnerowa, Dvoracek — Crișan, Doboși 2—1, *finala:* Vostova, Turai — Grofowa, Orlowski 2—1, *simplu băieți* (categoria pînă la 14 ani), *finala:* Fursov (U.R.S.S.) — Ockvarik (Cehoslovacia) 2—0, *simplu fete* (categoria pînă la 14 ani), *finala:* Antonien (U.R.S.S.) — Szöndi (Ungaria) 2—1.

I. POP — antrenor

Așii dețin încă poziții modeste în campionatul european de călărie

LONDRA 19. — După ziua a doua a campionatului european de călărie, ce se desfășoară la Hickstead (Sussex), conduce Alwin Schockemohle (R.F.G.) cu 4 puncte penalizare, urmat de David Broome (Anglia) și Hans Winkler (R.F.G.) 5 p penalizare. Cunoscutul călăreț, Raimondo D'Inzeo (Italia) are 11 p. pen., iar Pierre Jonqueres d'Oriola (Franța) 12 p. pen.

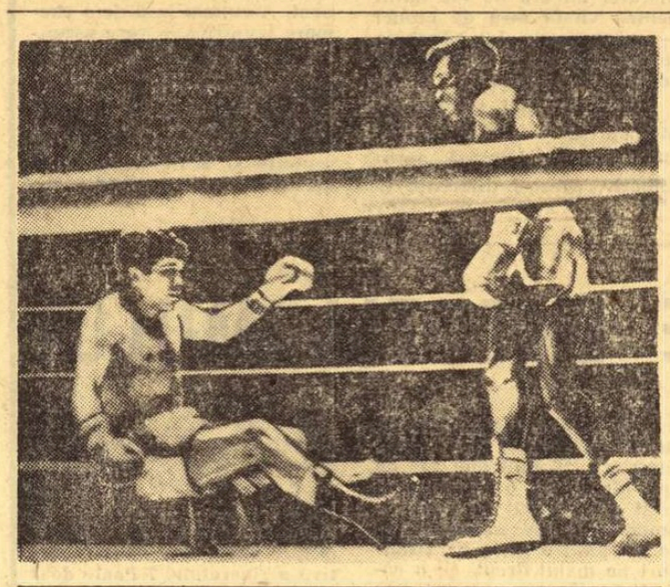

Fostul campion mondial de box la categoria pană, mexicanul Vicente Saldivar, și-a făcut reintrarea într-o gală de box desfășurată la Inglewood (California). Saldivar l-a învins la puncte în 10 reprize pe spaniolul Jose Legra, reluîndu-și astfel locul printre șalangerii actualului campion al lumii, australianul Johnny Famechon. În fotografie: Saldivar trimis la podea în repriza a 3-a de Legra (dreapta).
Telefoto: A. P.-Agerpres

RANDAMENT

ANCHETA INTERNAȚIONALĂ A ZIARULUI **sportul**

EGAL LA CLUB ȘI ÎN NAȚIONALĂ ?

CUM SE POATE REALIZA ?

AZI NE RĂSPUND

GIACINTO FACCHETTI și **LADISLAV NOVAK**

Giacinto Facchetti, fundașul lateral (terzino d'ala) al echipei care a strălucit cîțiva ani în șir în constelația soccerului de club mondial, Internazionale Milano, sub bagheta magică a lui Helenio Herrera, nu mai are nevoie de prezentare. „Interistul" s-a născut la 18 iulie 1942 la Treviglio și a debutat la echipa locală C.S. Trevigliese. Descoperit la un concurs de... atletism, de ochiul versat al „magului", Facchetti a fost adus la Inter în sezonul 1960—61. Cu o conformație atletică ideală (1,88 m, 85 kg), cu o intuiție deosebită a jocului, el s-a impus curînd, devenind titularul celei mai bune, pe atunci, echipe de club din lume, iar doi ani mai tîrziu (1963) devine unul din oamenii de bază ai naționalei. Remarcabil prin calitățile sale de apărător, Facchetti a încarnat poate în modul cel mai desăvîrșit tipul fundașului ofensiv, fapt pentru care a fost numit și „golgeterul apărării".

„Un jucător de clasă rămîne același oricînd"

„Deși fiecare jucător trebuie să fie înzestrat cu simțul autoaprecierii, eu cred totuși că o tratare explicită a chestiunii de către el însuși nu este potrivită. Tehnicienii sînt cei mai în măsură să aprecieze randamentul unui sportiv. Consider însă că randamentul meu atît la club, cît și la națională depinde, în aceeași măsură, de formă. Îmi cereți în mod implicit să precizez dacă mă simt mai în voie, deci dacă dau un randament sporit, la Inter — unde am asimilat sistemul de joc și particularitățile colegilor de echipă — și dacă nu cumva acuz o oarecare dificultate în ce privește prestările în echipamentul național? Ei bine, vă răspund că și în „squadra azzurra", ca și la Inter, am găsit calea evidențierii depline a calităților mele, chiar din punct de vedere pur tactic. Un jucător de clasă poate și trebuie să rămînă el însuși oricînd. Forma, care influențează, totuși, randamentul, îl poate face o dată excelent, altă dată bun. Niciodată însă, mediocru.

În ceea ce privește bugetul de timp, după reducerea numărului de echipe din prima divizie la 16, (și scurtarea, astfel, a campionatului), s-a asigurat posibilitatea de a ne dedica unei pregătiri mai intense în cadrul echipei naționale. Interferențele sînt reduse la minimum și, în orice caz, dacă mai există, ele se datorează unor situații cu totul particulare sau imprevizibile. Cu alte cuvinte, activitatea în cadrul clubului nu stînjenește pe cea de la echipa națională și invers. Dat fiind faptul că între concepțiile tactice ale formațiilor de club și cea a naționalei nu există deosebiri flagrante, randamentul este același".

LADISLAV NOVAK reprezintă o figură centrală a fotbalului cehoslovac în anii de după război. El este recordmanul selecționărilor în echipa reprezentativă (75), a fost căpitanul echipei **Cehoslovaciei** din 1953 pînă în 1964; unul din jucătorii de bază ai naționalei cehoslovace care în 1962 la C.M. din **Chile** a ocupat locul al doilea. **Ladislav Novak,** acum în vîrstă de 39 de ani, este antrenor al divizionarei B, **Jablonec.**

„TINEREȚEA ȘI VIAȚA SPORTIVĂ NU SÎNT INCOMPATIBILE"

„Am jucat timp de peste 10 ani în echipa națională și întotdeauna m-am străduit să am o comportare mai bună în meciurile inter-țări decît în formația de club. Să aperi culorile patriei este fără îndoială o adevărată cinste, de care fiecare jucător, cît de tînăr, trebuie să fie animat în cel mai înalt grad. Nu aș putea spune că de-a lungul anilor am jucat la fel de bine în echipa națională și în echipa de club. De fapt, acest lucru nu este posibil. În primul rînd pentru că orice jucător are fluctuații de formă din diferite motive: oboseală, supra-antrenament, antrenament prea puțin, accidentări, o reintrare timpurie după accident (cînd traumatismul nu este complet vindecat) etc., etc. În al doilea rînd, un jucător susține anual peste 60 de meciuri și este imposibil să-și mențină forma maximă pe întreaga această perioadă. Eu m-am străduit întotdeauna să obțin forma maximă la meciurile internaționale, coordonîndu-mi după acest criteriu planul de antrenament.

În cîteva cuvinte aș vrea să discut importanța deosebită pe care o are viața sportivă pentru un fotbalist. Tinerețea își cere, desigur, dreptul la viață. Cum se înțelege acest lucru? De foarte mulți jucători într-un mod cu totul greșit. Ei se lasă ademeniți de succese și „prieteni", uitînd că sportul de performanță le cere să renunțe la orice exces. Cîte din marile talente nu și-au ratat o carieră strălucită din cauza unui mod de viață necorespunzător! Pentru a avea o formă constantă trebuie să renunți la multe din așa-zisele distracții sau plăceri. Odihna și alimentația normală au un rol hotărîtor în această direcție. Trebuie să-ți educi voința în așa fel încît să știi să păstrezi un echilibru între ceea ce este necesar și util și ceea ce este tentant. În această direcție, antrenorul și clubul poartă o mare răspundere. Ei sînt factorii educativi cei mai de seamă — și aș putea spune chiar responsabili — de viața sportivă a jucătorilor. Eu n-am regretat niciodată că am știut să renunț la anumite plăceri de moment, pentru că am avut întotdeauna satisfacția îndeplinirii misiunii ce mi-a fost încredințată".

A ÎNCEPUT MECIUL TRIUNGHIULAR DE ATLETISM DE LA LOS ANGELES

NEW YORK **19 (Agerpres).** Pe stadionul Coliseum din Los Angeles a început meciul triunghiular de atletism dintre reprezentativa U.R.S.S., selecționata țărilor Commonwealth-ului și echipa S.U.A. După prima zi de întreceri s-au înregistrat următoarele scoruri:

MASCULIN: **S.U.A. — U.R.S.S. 62—53; U.R.S.S. — Sel. Commonwealth 60,5—54,5; S.U.A. — Sel. Commonwealth 62—53;**

FEMININ: **S.U.A.—U.R.S.S. 38—33; U.R.S.S. — Sel. Commonwealth 48—23; S.U.A. — Sel. Commonwealth 44—27.**

Iată cîștigătorii din prima zi de întreceri:

MASCULIN: 100 m: **John Carlos** (S.U.A.) 10,3; 800 m: **Luzins** (S.U.A.) 1:46,7; triplusalt: **Saneev** (U.R.S.S.) 16,91 m; prăjină: **Seagren** (S.U.A.) 5,35 m; 400 m **Evans** (S.U.A.) 45,3; 3 000 m obstacole: **Morozov** (U.R.S.S.) 8:26,0; ciocan: **Bondarciuk** (U.R.S.S.) 72,36 m; greutate: **Salb** (S.U.A.) 19,71 m; 10 000 m: **Ron Clarke** (sel. Com.) 28:35,4; 20 km marș: **Nill** (sel. Com.) 1h 31:49,8; ștafeta 4 x 100 m: 1. **sel. Com.** 39,4; 2. S.U.A. 39,5; 3. U.R.S.S. 40,1.

FEMININ: 100 m: **Barbara Ferrel** (S.U.A.) 11,5; 800 m: **Manning** (S.U.A.) 2'03,8; disc: **Danilova** (U.R.S.S.) 55,93 m; suliță: **Thomson** (sel. Com.) 53,30 m; 400 m: **Hammond** (S.U.A.) 53,0; înălțime: **Kozir** (U.R.S.S.) 1,77 m; ștafeta 4 x 100 m: 1. **S.U.A.** 45,1; 2. U.R.S.S. 45,30; 3. sel. Com. 45,4.

BAUMSTARK ȘI MAKAI LIDERE, ÎN CONTINUARE

VARȘOVIA **19 (Agerpres).** Cu două runde înainte de terminarea turneului internațional feminin de șah de la Lublin, în clasament conduc reprezentantele României Gertrude Baumstark și Suzana Makai cu cîte 6½ puncte. Ele sînt urmate la o jumătate de punct de Mihailova (Bulgaria) și Radzikovska. În runda a 9-a, Baumstark a remizat cu Holzklein; cu același rezultat s-a terminat și partida dintre Makai și Finta.

În turneul masculin continuă să conducă marele maestru sovietic Aivar Gipslis.

Turul Franței

ETAPA CEA MAI LUNGĂ A REVENIT LUI VAN SPRINGEL

Etapa cea mai lungă din actuala ediție a Turului ciclist al Franței a fost rezervată alergătorilor în ajunul terminării acestei întreceri. Ea s-a desfășurat pe distanța Clermont Ferrand - Montargis (399,500 km) și a revenit belgianului van Springel în 9h 37:47. În plutonul sosit în același timp se aflau Ottenbros (Olanda), Santambrogio (Italia) și Aimar (Franța).

Înaintea ultimei etape Eddy Merckx este lider autoritar. Îl urmează francezii Pingeon la 16:40, Poulidor la 21:20; italianul Gimondi la 26:31 și spaniolul Gandarias la 30:07.

TELEX - TELEX - TELEX - TELEX - TELEX - TELEX - TELEX

Partidele din runda a 4-a a turneului internațional de șah de la Amsterdam s-au încheiat cu următoarele rezultate: Portisch — Ivkov 1—0; Gheorghiu — Barendregt remiză; Vasiukov — Ree 1—0; Kavalek — Liberson remiză; Stein — Langeweg 1—0; Damianovici — Donner remiză; Byrne — Tatai remiză. În clasament conduc Liberson, Portisch, Stein și Vasiukov cu cîte 3 p. Florin Gheorghiu a acumulat un singur punct în 4 runde.

Echipele sovietice de hochei pe gheață vor inaugura sezonul internațional încă din luna august, cînd formațiile Spartak Moscova, T.S.K.A., Torpedo Gorki și Himik Voskresensk vor pleca în Suedia, Finlanda și Bulgaria. În luna septembrie, la Moscova se va desfășura un mare turneu, la care au fost invitate echipe din Cehoslovacia, R.D. Germană, Polonia, Finlanda și Canada.

În turneul internațional de fotbal de la New York, echipa Olimpiakos din Pireu a învins cu 2—1 formația Portuguesa Desportos din Sao Paulo. Meciul dintre M.T.K. Budapeta și „New York Greek Americans" s-a terminat la egalitate 1—1. În clasament conduce Olimpiakos cu 4 puncte.

Jucătorul de tenis nr. 1 al S.U.A., Arthur Ashe, a fost eliminat cu 3—6, 7—5, 7—5 de către australianul Allan Stone în turneul de la Cincinnati, (Ohio). Americanul Cliff Richey l-a învins cu 6—3, 6—1 pe iugoslavul Zeliko Franulovici.

Tiparul I.P. „Informația", str. Brezoianu nr. 23—25, București

40348

Redacția și administrația: str. Vasile Conta nr. 16, tel. 11.10.05, interurban 72 și 286. Telex sportrom buc. 180.

PROLETARI DIN TOATE ȚĂRILE, UNIȚI-VĂ!

sportul

4 pagini 30 bani

Anul XXV — Nr. 611 (6045) ZIAR AL CONSILIULUI NAȚIONAL PENTRU EDUCAȚIE FIZICĂ ȘI SPORT Luni 21 iulie 1969

LA ÎNCHEIEREA ÎNTÎLNIRII ROMÂNIA — U.R.S.S.

TENISMANII NOȘTRI AU ÎNVINS CU 4-1

Au trecut în amintire trei zile frumoase de tenis. Spectacolului de înaltă factură i s-a adăugat satisfacția unei prețioase victorii românești: 4—1 în fața redutabilei echipe a Uniunii Sovietice și calificarea în etapele decisive ale „Cupei Davis" 1969. Pentru prima oară de la debutul său în competiția supremă a sportului alb, reprezentativa României pășește pragul întîlnirilor inter-zone, reunind pe cîștigătoarele celor patru turnee continentale.

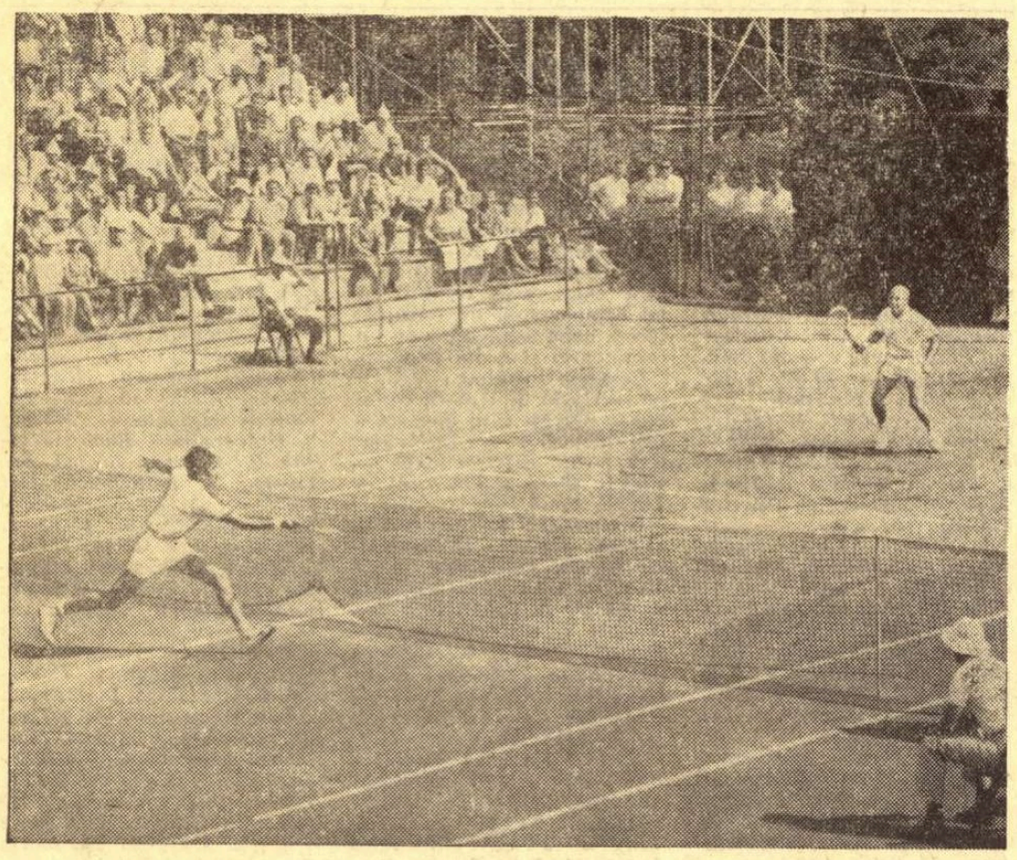

Moment din meciul campionilor: Ilie Năstase (stînga) și Tomas Lejus
Foto: TH. MACARSCHI

Urmează semifinala interzone, meciul cu India. Din nou capitala țării noastre va fi gazda unei întreceri de tenis de maxim interes, în care echipa română — cîștigătoarea zonei europene B — înfruntă formația campioană a zonei asiatice. Partida este programată peste două săptămîni, în zilele de 1—3 august. Viitorii adversari ai lui Ion Țiriac și Ilie Năstase vor fi cunoscuții tenismani indieni R. Krishnan, P. Lall și J. Mukerjea. O reîntîlnire pe terenurile bucureștene, după ce jucătorii noștri au fost de mai multe ori oaspeți ai turneelor din India.

Formația României abordează această fază superioară a marii întreceri avînd la activ o impresionantă suită de victorii. Ultima, definitivată duminică la un scor categoric. Campionul sovietic Tomas Lejus a trebuit să părăsească terenul învins și în ultima sa partidă, susținută în compania lui Ilie Năstase, tînărul nostru campion. Scorul meciului s-a urcat la 4—0 în favoarea echipei române. Din acest moment, seria jocurilor dintre titularii celor două reprezentative s-a încheiat. Urmau să apară în ultimul meci Ion Țiriac și Aleksandr Metreveli, dar tenismanul sovietic anunțîndu-se accidentat, s-a procedat — prin acordul celor doi căpitani de echipă — la înlocuirea ambilor jucători. Astfel, au apărut în fața fileului echipierii de rezervă, Sever Dron și Vladimir Korotkov. Prilej pentru oaspeți de a înscrie punctul de onoare.

Vom începe cu cronica meciului dintre cei doi campioni.

Ilie Năstase — Tomas Lejus 4—6, 6—3, 6—2, 6—2

Debut furtunos al campionului român care conduce cu 3—0 în primul set, după adjudecarea celui de al doilea ghem pe serviciul lui Lejus. Acesta nu se descurajează însă și face, la rîndul său, o serie de trei ghemuri cîștigate consecutiv: 3—3. Lupta devine strînsă, amîndoi jucătorii fac risipă de energie, dar impresionează tot mai mult regularitatea jucătorului sovietic care greșește foarte puțin. 4—3, o dată își mai cîștigă Ilie Năstase serviciul, ca apoi alte trei ghemuri la rînd să revină lui Tomas Lejus. Românul pierde un set care păruse că îi va reveni lejer.

Cu mai multă prudență abordează Năstase setul următor. Deși numărul ratărilor sale este încă destul de mare. Românul este condus la serviciul său (0—40), dar luptă cu însuflețire, egalează și cîștigă în prelungiri. Ghemul următor, de asemenea foarte disputat, revine lui Lejus după schimbări alternative de avantaje. Urmează

C. COMARNISCHI
Radu VOIA

(Continuare în pag. a 4-a)

ÎN CINSTEA CELUI DE AL X-LEA CONGRES AL PARTIDULUI

PRIMA EDIȚIE A CRITERIULUI ZIARULUI „SPORTUL" LA CICLISM A ÎNREGISTRAT UN MARE SUCCES

● Peste 1000 de spectatori pe traseul finalelor din bd. Leontin Sălăjan ● Dispute aprige, premii frumoase și... dulci ● Florin Cristian, Dorin Buimovici, Fănel Luică și Eugen Iencec inaugurează lista de onoare a învingătorilor „Criteriului"

Start în categoria prichindeilor!
Foto: TRAIAN GEORGESCU

Totul a fost parcă anume aranjant pentru a se oferi micilor cicliști bucureșteni o mare bucurie. Pînă și razele incandescente ale soarelui s-au ascuns după o perdea subțire de nori, tocmai bine pentru copiii și așa încălziți peste măsură de emoțiile primei lor mari finale sportive din viață.

La ora 10, numeroși cetățeni ai cartierului Balta Albă și-au părăsit răcoroasele apartamente pentru a urmări o competiție inedită; cu semnificații profunde pentru sportul nostru, în general, și pentru sportul bicicletei, în special. Pe traseul din bd. Leontin Sălăjan s-au adunat peste o mie de oameni, mai mulți decît cei care asistaseră la finalele campionatelor naționale!

Atmosferă de mare concurs. Arbitri în echipament oficial, cu ecusonul Federației române de ciclism, lucrători ai miliției preocupați de asigurarea ordinei pe traseu, membri ai F.R. Ciclism — în frunte cu președintele ei, tov. *Octavian Tuhai* — fotoreporteri, operatori ai televiziunii, numeroși ziariști. Administratorul ziarului nostru, *Gh. Croitorescu*, aranjează masa cu premii pe care sclipesc îmbietoare cupe de cristal, globuri pămîntești. De asemenea, se află stivuite pachete mari cu conținut surpriză. Alături, Moș Gerilă (nimeni altul decît fostul ciclist, astăzi emeritul antrenor *Martie Ștefănescu*) desface cutiile cu pachete de bomboane oferite de FABRICA DEZROBIREA. Concurenților și spectatorilor li se împart șepci de carton parasolare, hărți cu traseele aeriene oferite de TAROM, ilustrate, insigne.

Emoțiile ating apogeul în momentul cînd arbitrul principal *Ion Florian* începe... numărătoarea inversă, pe distanța a 3 minute, pînă la primul start. Ultimele sfaturi tehnice, ultimele încurajări. Și, ordinea deplină care domnise pînă atunci se prăbușește sub apăsarea curiozității și a entuziasmului.

În sfîrșit, start! Primii porniți sînt cei mai mici, cei de 6 ani. Ei parcurg o distanță de 200 m. Apoi, pe rînd, cei de 7 ani, de 8 ani, de 9 ani, de 10 ani, de 11 ani. Ultimii, cei de 12 ani, parcurg 1 000 m. Pe tot parcursul, în fața tribunei oficiale, o adevărată furtună de aplauze, de strigăte de încurajare, de chiote. Pentru fiecare dintre cei 60 de concurenți.

Învingătorii celor 4 probe ale Criteriului ziarului „SPORTUL" (Florin Cristian, Dorin Buimovici, Fănel Luică și Eugen Iencec) sînt invitați la redacție (str. Vasile Conta 16) marți 22 iulie, la ora 14. De la „Sportul", împreună cu Marin Niculescu și Gabriel Moiceanu, ei vor merge la restaurantul „Ambasador", unde vor participa la dejunul făgăduit.

Finalele au fost de mare spectacol. Cursa este dominată de *Florin Cristian*, în vîrstă de 6 ani și 11 luni. Spre surpriza noastră, aflăm că prima bicicletă adevărată Florin a primit-o abia acum 3 săptămîni! Pînă atunci fusese adeptul locomoției pe ...trei roți. Un asemenea salt spectaculos l-a impresionat pînă și pe Răducu Stoica (fiul maestrului sportului) care, în cele 3 săptămîni, a reușit să-l învețe să meargă pe bicicletă. Și, iată, Florin Cristian este primul învingător al Criteriului ziarului „Sportul". Dorin Buimovici, Fănel Luică și Eugen Iencec sînt și ei premianți. Ei vor fi, de asemenea, invitați la dejunul de la restaurantul „Ambasador".

Cu ocazia dejunului, tovarășul Marin Niculescu, președintele C.N.E.F.S., va înmîna învingătorilor premiile.

Hristache NAUM
Valeriu CHIOSE

(Continuare în pag. a 2-a)

În pagina a III-a: FOTBAL

- Ion Ionescu la Predeal
- „Atunci, da, vom fi și în Mexic" (de vorbă cu Ion Nunweiller)
- Aproape 5 minute cu Valentin Stănescu
- Buletinul transferărilor

„Internaționalele" de atletism ale României

Campionul olimpic Naftali Temu prezent la startul cursei de 10 000 metri

Am intrat în săptămîna dominată, pe plan sportiv, de Campionatele internaționale de atletism ale României, competiție de amploare, ajunsă în acest an la cea de a XVIII-a ediție. La întrecerile care se vor desfășura sîmbătă și duminică în Capitală și-au anunțat participarea atleți și atlete de marcă din peste 20 de țări din Europa, Africa, America și Asia. În ceea ce privește numărul și valoarea competitorilor, „internaționalele" de atletism ale României se anunță a fi unul dintre cele mai importante concursuri de acest fel din actualul sezon.

În afara concurenților, să le zicem obișnuiți, ediția din acest an a C.I. se bucură de participarea în premieră a redutabililor alergători din Kenya, revelația ultimelor sezoane de concursuri și în mod special la Jocurile Olimpice din Mexic. Capul de afiș al formației din Kenya îl constituie, fără îndoială, **Naftali Temu**, campionul olimpic al probei de 10 000 de metri. Obiectivul său la București nu este numai cucerirea titlului de campion internațional al României (anul trecut învingător a fost tunisianul Mohammed Gamoudi, și el campion olimpic la Mexico), ci și doborîrea recordului competiției, deținut cu 28:59,2 din 1955 de un alt fost campion la J.O., alergătorul sovietic Vladimir Kuț.

Deși din Cehoslovacia nu s-a comunicat încă oficial numele atleților care vor evolua la București, din informațiile pe care le deținem reiese că principalul component al formației va fi aruncătorul de disc Ludvik Danek, recordman al Europei cu 66,48 m în acest sezon. În afara lui va fi prezentă una dintre cele trei excelente săritoare în înălțime care au trecut în 1968 peste 1,80 m.

★

În timp ce atletele din țara noastră își continuă pregătirile pentru concursul de la sfîrșitul săptămînii, atleții români participă astăzi și mîine, pe stadionul olimpic din Stockholm, la cel de al doilea tur al triunghiularului dintre echipele Suediei, Italiei și României. Primul tur al acestui meci a avut loc în luna septembrie a anului trecut la Roma. Dacă formația noastră nu poate emite, în mod practic, pretenții la victorie, în schimb, componenții săi au posibilitatea obținerii unor succese individuale și înregistrării unor rezultate cît mai bune.

După victoria sa pe Stadio Universitario din Ciudad de Mexico, Naftali Temu este purtat în triumf de admiratorii săi

Pugiliștii români victorioși în turneul „Mănușa litoralului"

CONSTANȚA, 20 (prin telefon). — Finalele programate astă seară pe ringul din Sala sporturilor au atras un număr record de spectatori, care au plecat mulțumiți de calitatea meciurilor prestate. Finaliștii au căutat să-și etaleze întreaga gamă de cunoștințe tehnice, unii din ei făcînd risipă de energie pentru a-și adjudeca victoria. Așa, de pildă, în primul meci, Aurel Mihai (lot), mai rutinat și mai insistent în acțiuni, profitînd și de faptul că tînărul Ștefan Boboc (lot tin.) n-a știut să-și folosească alonja care îl avantaja, a cîștigat detașat la puncte. La cat. muscă, Vasile Ivan (lot) și-a demonstrat din nou calitățile tehnice, a punctat enorm de mult cu directe de stînga, avînd o pradă ușoară în Ion Bănică (Farul), pe care l-a învins la puncte. Cu un plus de forță, cel de al doilea ar putea evolua la un nivel mult superior. La cat. cocoș, Gabriel Pometcu (lot) a întîlnit în cubanezul J. Ramiro un boxer rapid, cu o variată gamă de lovituri și, deși Pometcu a cîștigat — după părerea noastră — repriza a I-a și a III-a, totuși, decizia a fost acordată, la limită, cubanezului.

La categoria pană, A. Iliescu (Farul) l-a învins la puncte pe Gh. Pușcaș (lot tin.). În cel mai frumos meci al galei, „semiușorul" N. Păpălău (lot. tin.) l-a învins la puncte pe cubanezul E. Correa.

Celelate rezultate. În ordinea categoriilor: **I. Dinu** (Farul) b.p. **D. Stable** (Cuba); **P. Rigur** (R.D.G.) b.k.o. I **L. Noa** (Cuba); **I. Pițu** (Farul) b.p. **P. Domingo** (Cuba); **C. Cojocaru** (lot tin.) b.ab. II **K. Dworak** (R.D.G.); **L. Volier** (Cuba) b.ab. III **W. Iuttka** (R.D.G.); **B. Anders** (R.D.G.) b.ab. I **Al Prohor** (Farul).

C. POPA-coresp. principal

MECI INTERNAȚIONAL DE SCRIMĂ ÎN CAPITALĂ

Astăzi începe în Capitală meciul de scrimă dintre formațiile Universităților din București și Meinz, Republica Federală a Germaniei. Prima probă, cea de floretă bărbați, se va disputa în sala de la Drept, de la ora 9.

Campionul olimpic la floretă, maestrul emerit al sportului Ionel Drîmbă (cu fața), a făcut și cu ocazia ultimei etape a diviziei naționale, dovada excepționalelor sale calități, cîștigînd toate asalturile. Iată-l în meciul Steaua = Universitatea, avînd drept adversar pe Petru Habala.

Steaua — campioană absolută la scrimă pe anul 1969

Steaua este din nou campioană absolută la scrimă. Neînvinse nici în ultima etapă a diviziei naționale, echipele clubului bucureștean au urcat, pe rînd, pe prima treaptă a podiumului în toate probele. Este o performanță frumoasă, care atestă munca plină de dăruire a sportivilor și antrenorilor din acest club, grija permanentă ce se face simțită aici pentru ridicarea măiestriei sportive a trăgătorilor, tineri și... foarte tineri. Tuturor, sincere felicitări!

Asalturile din ultima etapă n-au reușit să afecteze pozițiile de 1 ere deținute de echipele clubului Steaua, deși unele partide au stat multă vreme sub semnul incertitudinii rezultatului. Astfel, dacă meciul cu Olimpia Satu Mare, la floretă bărbați, a însemnat doar o formalitate pentru trăgătorii bucureșteni (14—2), în schimb partida următoare, cu Universitatea București, a fost dramatică pe alocuri, mai ales către finalul ei. Unele surprize n-au putut fi ocolite, îndeosebi înfrîngerea lui Falb la Chișu... Partida, pînă la urmă, a relevat forma mai bună și omogenitatea valorică a Stelei, care a cîștigat cu 9—4. Interesant de semnalat și asaltul dintre Drîmbă și Mureșanu, o rivalitate sportivă care a oferit și de data aceasta un spectacol de mare ținută. Campionul olimpic nu s-a dezis, obținînd victoria cu 5—4.

Alte rezultate: Universita-

Tiberiu STAMA

(Continuare în pag. a 8-a)

ECVESTRĂ

Există oare printre sporturile ce se practică la noi unul care să aibă o arie mai restrînsă decît călăria? Fără îndoială, nu. Făclia tradiției în nobilul sport ecvestru pîlpîie doar în cîteva puncte ale țării. Cîteva oaze pline de romantism, cîteva mărturii ale unei vechi tradiții. Sînt arhisuficiente degetele mîinilor pentru a puncta aceste oaze în toată țara: București, Sibiu, Timișoara, Lugoj, Ploiești, Iași, Cluj, Craiova... Călăria, sportul poate cu viața cea mai discretă, încă departe de ceea ce se cheamă popularitate, își ascunde incredibila-i frumusețe în spatele unei nedrepte ignorări din partea publicului și chiar a forurilor sportive. Primul îl ignoră din lipsa unei educații în domeniul echitației, celelalte din comoditate, deși această ramură sportivă ar putea găsi destulă audiență în rîndul tineretului. Dar, fiind vorba și de un sport olimpic (a cărui prezență la München ar fi de dorit), ne întrebăm de ce se acordă încă insuficientă atenție călăriei și, în primul rînd, îmbunătățirii condițiilor de pregătire a sportivilor și cailor, pe întregul an. Căci, nu se află, pe lîngă și așa puținele secții existente în țară și enumerate mai sus, decît un singur manej (cîte n-au dispărut!) — cel de la Steaua. Bazele hipice sînt, de asemenea, puține (ca și secțiile) și, uneori, neocrotite.

Există în hergheliile autohtone aproape toate rasele și varietățile de cai, de la **pur sînge arab**, la **nonius** și **ghidran**, dar condițiile de creștere și pregătire a acestora pentru sport sînt încă vitrege. Secția de călărie de la Mangalia ființează numai cu numele, celelalte — exceptînd Bucureștiul, Sibiul, Ploieștiul și Izvinul (Timișoara) — nu sînt sprijinite la un nivel corespunzător. Dar răul cel mai mare ce planează asupra călăriei este lipsa de concursuri interne, popularizatoare (și neplictisitoare), prin care s-ar putea face, pe lîngă pregătirea mai intensă a sportivilor de performanță, o apropiere public-echitație.

La Olimpiadă, călărețiii noștri (dacă vor participa) au de înfruntat concurenți valoroși din țări în care echitația se bucură de tratament egal (dacă nu și mai bun!) cu cele mai populare sporturi. Și nu se pot obține rezultate cît de cît satisfăcătoare în baza unei pregătiri sezoniere și cu toate celelalte consecințe ale indiferenței cu care este privit acest sport, în primul rînd dinăuntru și apoi din afară, iată de ce sînt necesare impulsionarea și consolidarea urgentă, din toate punctele de vedere a activității secțiilor existente și — de ce nu? — înființarea altora noi, lărgirea treptată a sferei de practicare a acestui sport, atît ca agrement cît și — mai ales — ca performanță.

Aurelian BREBEANU

PRIMA EDIȚIE A CRITERIULUI ZIARULUI „SPORTUL"

(Urmare din pag. 1)

tului prof. Ion Stoica), care s-a grăbit să-l felicite primul.

Celelalte două categorii, însoțite de urale și gata să provoace leșinuri sau, oricum, palpitații în tabăra părinților, au prilejuit curse frumoase, interesante, soldate cu învingători merituoși.

La această primă ediție a Criteriului ziarului „SPORTUL" la ciclism au oferit premii cele mai buni dintre concurenți: redacția ziarului nostru, A. S. LOTO-PRONOSPORT, TAROM, UCECOM, COMITETUL OLIMPIC ROMÂN, SECȚIA ÎNVĂȚĂMÎNT A CNEFS și Fabrica brașoveană „DEZROBIREA".

Și, în sfîrșit, disputa „așilor". Cei de 15—16 ani adulmecă de acum performanța, au un stil, dețin primele secrete ale tacticii, au venit toți cu biciclete ușoare, bine puse la punct. *Eugen Iencec*, moștenind ceva din subtilitatea tatălui său, Emil Iencec, fost rutier de pluton, și-a potrivit un pas acceptabil pentru lungimea traseului și rezervele posibilităților sale, a fost în permanență atent la adversari, i-a încercat în cîteva ocazii și, în final, a sprintat irezistibil spre victorie. *A fost prima sa cursă oficială, a fost prima sa victorie sportivă!*

O excelentă impresie au lăsat *Mihai Petrescu* și — mai ales — *Mircea Andronache*.

După fiecare întrecere a avut loc solemnitatea înmînării premiilor. Mai întîi emoționați, apoi entuziasmați de cadouri, concurenții s-au comportat ca niște veritabili sportivi: au arătat mulțimii trofeele, s-au înclinat în fața aplauzelor. O zi minunată din viața lor sportivă, aflată la început, se încheia. Lua sfîrșit o frumoasă competiție pe care promitem s-o repetăm în fiecare an, în vacanța mare.

Un glob pămîntesc și o cupă de cristal sînt oferite de tov. C. Firănescu, redactor șef adjunct al ziarului „Sportul", lui Mihai Petrescu, al doilea clasat în „Cursa așilor".

Răducu Stoica îl felicită pe Florin Cristian. Dacă ar fi știut să vorbească bine i-ar fi spus, fără îndoială, „La mai mare!"

Fotografii de TRAIAN GEORGESCU

ECOURI

Reporterul se strecoară cu greu prin mulțimea care a înconjurat careul de premiere, transformîndu-l — de fapt — într-un minuscul cerc. Și în timp ce prislea „Criteriului", Florin Cristian, învingător la categoria I, cere ajutorul părinților pentru a-și elibera brațele încărcate de daruri, culegem scurte impresii din public.

Primul intervievat, GHEORGHE POPESCU, pensionar, în vîrstă de 70 de ani:

— Nepoții mei nu mai sînt de mult copii, pentru a fi putut concura la această superbă întrecere, iar cei doi strănepoți n-au ajuns încă la vîrsta... tricicletei. Am venit, totuși, pentru că îmi sînt dragi toate sporturile. Salut inițiativa ziarului. N-ar fi fost rău dacă o asemenea competiție se organiza cu vreo 15 ani în urmă. Dar ar fi bine dacă ea se va organiza de acum încolo anual. Poate răsare și pe meleaguri românești un ciclist ca belgianul Eddy Merckx...

IVONA LAIU, inspector la Banca de Investiții, a venit să-și încurajeze nepotul. O întrerupem din... emoții:

— „Criteriul" a fost o sărbătoare pentru copiii bucureșteni. Sugerez extinderea inițiativei și spre alte sporturi ca, de pildă, natația, șahul, patinajul pe rotile.

Contabilul ION BARBU de la întreprinderea „Suveica", om al cartierului, este simplu spectator, însoțit de fetița sa, Florina.

— Foarte inspirată acțiunea ziarului, dar de ce nu v-ați gîndit și la o competiție asemănătoare pentru fetițe?

Intervine Florina:

— Mă înscrii și pe mine, tăticule?

— Da, desigur!

— Bicicleta mea este stricată.

Fără îndoială, pînă la următoarea ediție a „Criteriului", cînd în mod sigur va fi inclusă și o categorie pentru fetițe, este destul timp pentru reparații...

Sudorul ION VĂLEANU de la I.M.T.L.I.F. sugerează:

— Transformarea Criteriului ziarului „SPORTUL" într-o întrecere de tradiție a micilor ciclism bucureștean ar da o puternică infuzie de entuziasm, elan și talente sportului nostru cu pedale. De pe acum, foarte mulți părinți se interesează de adresele secțiilor de ciclism ale cluburilor din Capitală, unde copiii lor ar putea primi asistența unei pregătiri dirijate.

Și, în sfîrșit, cunoscutul operator de televiziune EUGEN SCHÄFER, care venise doar pentru cîteva secvențe, ne mărturisea:

— M-a captivat și m-a încîntat atît de mult această aprigă dispută a copiilor și adolescenților încît dacă se prelungea aș fi întîrziat la tenis. Simțeam că nu pot să plec!

(Ch. N.)

REZULTATE TEHNICE FINALE ALE CRITERIULUI ZIARULUI „SPORTUL"—EDIȚIA I, 1969:

Categoria I (pînă la 7 ani — inclusiv): 1. FLORIN CRISTIAN, 2. Dorin Ciunești nuc, 3. Sorin Petrescu, 4. Virgiliu Balint, 5. Gigi Buruleanu, 6. Gabriel Manda.

Categoria a II-a (8—10 ani): 1. DORIN BUIMOVICI (Șc. gen. 49); 2. Mihai Trandafir (Șc. gen. 99); 3. Florin Grigore (Șc. gen. 194); 4. Nicolae Stan (Șc. gen. 174); 5. George Intze (Șc. gen. 21); 6. Ionel Iosif (Șc. gen. 40).

Categoria a III-a (11—14 ani): 1. FANEL LUICA (Șc. gen. 16); 2. Gheorghe Dumitrescu (Șc. gen. 15); 3. Alexandru Onuțiu (Șc. gen. 171); 4. Dan Stănescu (Șc. gen. 198); 5. Dorin Bogdan (Șc. gen. 21); 6. Rusen Florescu (Șc. gen. 200).

Categoria a IV-a (15—16 ani): 1. EUGEN IENCEC (Lic. D. Bolintineanu); 2. Mihai Petrescu (Lic. 37); 3. Mircea Andronache (Șc. gen. 198); 4. Gheorghe Matei (Șc. prof. Electromagnetica). 5. Mihai Iorgulescu (Șc. gen. 171); 6. Cornel Cucu (Șc. prof. Electromagnetica).

La Piatra Neamț și Botoșani — „Criteriul speranțelor olimpice"

Aflat la cea de a treia ediție, „Criteriul speranțelor olimpice" la volei, rezervat echipelor de tineret, este găzduit anul acesta de țara noastră, în orașele Piatra Neamț și Botoșani. Turneul constituie un bun prilej de verificare a potențialului „schimbului de mîine" al generației deja consacrate. Prima ediție s-a disputat în 1967, la Rostock (R.D. Germană), între 11—16 iulie, pentru echipele masculine, și la Sofia, între 1—5 august, pentru cele feminine sub denumirea de „Turneul speranțelor olimpice". La masculin, au luat parte 8 echipe: Ungaria, Bulgaria, Cehoslovacia, Republica Democrată Germană, Iugoslavia, Polonia, Cuba și România. Echipa noastră a întrecut, în urma unor spectaculoase dispute, formațiile Poloniei cu 3—1, Iugoslaviei cu 3—2 și Cubei cu 3—0, dar, cedînd în fața Ungariei (1—3) și R.D. Germane (2—3), s-a clasat în final abia pe locul 5. Turneul a fost cîștigat de echipa Bulgariei. Nici fetele nu au obținut la Sofia o performanță mai bună. Turneul a reunit tot opt echipe: U.R.S.S., R.D. Germană, Bulgaria, Cehoslovacia, Polonia, Ungaria, Iugoslavia și România. Cîștigînd meciurile cu Polonia (3—0) și U.R.S.S. (3—2), dar pierzînd în fața Cehoslovaciei (1—3), fetele noastre s-au clasat pe locul 5 după ce, în turneul final pentru locurile 5—8, ele au învins Iugoslavia și Ungaria cu 3—0.

La Pișek (Cehoslovacia) se organizează între 13—21 iulie 1968 cea de-a doua ediție, de data aceasta sub denumirea de „Criteriul speranțelor olimpice". Formația noastră, cu 5 jucători noi în lot, se comportă remarcabil, reușind să obțină victorii prețioase în serii: 3—2 cu U.R.S.S., 3—1 cu Bulgaria, 3—0 cu R.P.D. Coreeană, 3—1 cu Cuba, 3—1 cu Iugoslavia. În urma acestor succese, partida din finală este susținută în compania formației sovietice. Jocul, care a durat peste două ore, a entuziasmat pe numeroșii spectatori. Au fost necesare 5 seturi pentru ca să se cunoască cîștigătoarea. După ce jucătorii noștri cîștigă primele două seturi (15—11, 15—12) ei le cedează pe următoarele două (10—15, 7—15), dar și-l adjudecă pe ultimul, la mare luptă (18—16). Deci, cîștigătoare a celei de a doua ediții a Criteriului speranțelor olimpice: *România*. Iată lotul folosit: *Oros, Dumănoiu, Penciulescu, Tănăsescu, Armion, D. Drăgan, Moculescu, G. Ion, Nilvan;* antrenori: *M. Dumitrescu, L. Stilea.*

Ediția de anul acesta, a treia, este — după cum am mai arătat, găzduită de țara noastră. La întrecerile de la Piatra Neamț și Botoșani, dintre 23 și 28 iulie, vor fi prezente șapte echipe: U.R.S.S., Ungaria, Cehoslovacia, Polonia, R. D. Germană, Cuba și România. (România juniori participă în afară de concurs).

Cine va fi cîștigătoarea? Răspunsul îl vom afla pe 28 iulie, la Piatra Neamț.

Emanuel FANTANEANU

Steaua — campioană absolută

(Urmare din pag. 1)

tea — Petrolul 16—0, Universitatea — I.E.F.S. 9—7, C.S.M. Cluj — Petrolul 12—4, I.E.F.S. — C.S.M. Cluj 10—6, C.S.M. Cluj — Olimpia Satu Mare 9—7.

Clasamentul: 1. *Steaua (Drîmbă, Falb, Țiu, Ardeleanu, Bunicelu) 10 v — 123 asalturi cîștigate — 20 p.; 2. Universitatea București 8—116—16; 3. I.E.F.S. 5—78—10; 4. Olimpia Satu Mare 3—70—6; 5. C.S.M. Cluj 2—51—4; 6. Petrolul Ploiești 2—35—4.* A retrogradat echipa Petrolul Ploiești.

În disputa dintre echipele feminine de floretă, Steaua a obținut trei victorii: 13—3 cu Olimpia, 12—4 cu Medicina Tg. Mureș și, în cel mai interesant meci, 9—4 cu Progresul. După cum se vede și din rezultate, victorii comode, la scoruri care relevă clasa echipei campioane.

Alte rezultate: Progresul—Medicina 12—4, Olimpia—I.E.F.S. 11—5, I.E.F.S.—Universitatea 8—8 (4—4), Progresul—I.E.F.S. 10—6, Universitatea—Medicina 10—6.

Clasament: 1. *Steaua (Olga Szabo, Ileana Drîmbă, Suzana Ardeleanu, Elena Priscorniță, Magda Munteanu, Florica Tudor) 10 v—113 asalturi cîștigate — 20 p.; 2. Progresul 8—101—16; 3. Universitatea Buc. 5—73—10; 4. I.E.F.S. 4—78—8; 5. Medicina Tg. M. 3—64—6; 6. Olimpia S. Mare 0—48—0.* A retrogradat Olimpia Satu Mare.

La spadă, Steaua a înregistrat două victorii facile: 12—4 cu Olimpia și 10—4 cu Electroputere Craiova. Oltenii, fără Duțu, s-au resimțit în tot campionatul. De remarcat forma bună a lui Mironov (în continuare) și a lui Popescu.

Celelalte rezultate: Medicina — C.S.M. Cluj 9—7, Olimpia — C.S.M. Cluj 8—8 (56—61), Medicina — Electroputere 8—7, Electroputere — I.E.F.S. 10—6, C.S.M. Cluj — I.E.F.S. 12—4.

Clasament: 1. *Steaua (Al. Istrate, Sepeșiu, Moldanschi, N. Istrate, Marinescu, Iorgu) 10 v. — 112 asalturi cîștigate — 20 p.; 2. C.S.M. Cluj 5—84—10; 3. Medicina Tg. Mureș 5—73—10; 4. Olimpia Satu Mare 5—69—10; 5. Electroputere Craiova 3—79—6; 6. I.E.F.S. 2—57—4.* A retrogradat I.E.F.S.

Spectaculoasă, ca de obicei, proba de sabie a consemnat alte trei victorii ale trăgătorilor militari: 14—2 cu C.S.M. Cluj, 13—3 cu Politehnica Iași și 11—5 cu Dinamo Brașov. Trăgătorii cei mai activi — Vintilă, Bădescu și C. Nicolae. De fapt, scheletul naționalei.

S-au mai jucat partidele: C.S.M. Cluj — I.E.F.S. 12—4, „U" — I.E.F.S. 11—5, Politehnica Iași — C.S.M. Cluj 10—6, I.E.F.S. — Dinamo Brașov 9—7, Politehnica — „U" 10—6.

Clasamentul: 1. *Steaua (Vintilă, Bădescu, Nicolae, Culcea, Alexe) 10 v — 127 asalturi cîștigate — 20 p.; 2. Universitatea Buc. 5—75—10; 3. Dinamo Brașov 5—72—10; 4. Politehnica Iași 4—79—8; 5. I.E.F.S. 3—65—6; 6. C.S.M. Cluj 3—62—6.* A retrogradat C.S.M. Cluj.

Subliniind succesul echipelor clubului Steaua, se impune să scoatem în relief și munca antrenorilor *A. Vîlcea* (coordonator principal), *S. Poenaru, I. Zilahi, C. Ciocîrlie, C. Stelian* și *D. Mustață*.

Iată și clasamentul general pe probe: 1. *STEAUA, campioană absolută, 24 p.; 2. Universitatea Buc. 14 p.; 3. I.E.F.S. 10 p.; 4. C.S.M. Cluj 8 p.; 5. Olimpia Satu Mare 7 p.; 6. Medicina Tg. Mureș 6 p.*

Vasile Tudor (Dinamo) — campion de semifond

● Învingători la juniori: V. Miu și St. Ene

BRĂILA 20 (prin telefon). Vechiul centru al ciclismului românesc — Brăila — nu s-a dezmințit nici de această dată. Dragostea sa pentru sportul cu pedale este mereu proaspătă. Astăzi, peste 20 000 de spectatori au asistat la finala campionatului țării la semifond, o competiție de o deosebită frumusețe, organizată excelent. Vremea bună a contribuit și ea la reușita manifestației sportive.

Demn de subliniat este faptul că ȘCOALA SPORTIVĂ NR. 3 BUCUREȘTI (antrenori CONSTANTIN CÎRJAN, DAN BUDIȘTEANU, ION STOICA) a reușit să obțină toate titlurile de campioni naționali la categoria juniori mici, anunțîndu-se ca o veritabilă pepinieră a sportului nostru cu pedale. Vasile Miu a cîștigat proba de semifond și — o dată cu aceasta — a îmbrăcat pe parcursul a 10 zile cel de al 4-lea tricou de campion republican. La juniori mari, Brăila și-a luat „partea leului", impunîndu-se prin Ștefan Ene. În sfîrșit, după ce au cedat titlul la contratimp individual, dinamoviștii și-au intrat în ritm și au cîștigat detașat celelalte titluri. Ultimul performer: Vasile Tudor, campion al țării la semifond. Rezultate tehnice:

Seniori (38 de ture—79,8 km): 1. VASILE TUDOR (DINAMO) 64 de puncte — **campion al României**; 2. D. Nemțeanu (Steaua) 40 p; 3. Gabriel Moiceanu (Dinamo) 20 p; 4. S. Suditu (Steaua) 11 p; 5. N. Ciumeti (Dinamo) 9 p; 6. C. Ciocan (Dinamo) 8 p.

Juniori mari (24 de ture — 50,4 km): 1. ȘTEFAN ENE (C.S. BRĂILA) 30 de puncte — **campion al României**; 2. Ion Selejan (C.S.M. Cluj) 25 p; 3. C. Tudoran (C.S. Brăila) 16 p; 4. M. Hrisoveri (C.S. Brăila) 12 p; 5. P. Cîrneanu (Steaua) 11 p; 6. P. Cîmpeanu (Olimpia) 8 p.

Juniori mici (12 ture 25,2 km): 1. VASILE MIU (ȘCOALA SPORTIVĂ NR. 3 BUCUREȘTI) 23 de puncte — **campion al României**; 2. T. Drăgan (Voința București) 12 p; 3. V. Budea (Dezrobirea Brașov) 5 p; 4. E. Imbuzan (C.S.M. Cluj) 5 p; 5. V. Murineanu (Șc. sp. 3 Buc) 5 p; 6. Ion Gavrilă (Steaua) 4 p.

În concursul republican pentru posesorii de biciclete de turism primul loc a fost ocupat de C. DRAGOMIRESCU (BAIA MARE), urmat de Ionel Covei (Giurgiu) și Gh. Biro (Baia Mare).

Octavian AMZA
arbitru internațional

ACTUALITATEA INTERNAȚIONALĂ

Reprezentativa de junioare la baschet a Republicii Socialiste România, aflată în pregătire pentru campionatul balcanic din Iugoslavia, (28—30 iulie) și campionatul european din Republica Federală a Germaniei (1—9 august), a plecat în Bulgaria pentru a participa la un turneu de verificare, alături de selecționata țării gazdă și cea a Poloniei. Au făcut deplasarea Liliana Rădulescu, Luiza Tal, Maria Moldovan, Tatiana Rădulescu, Ana Deak, Ana Popov, Viorica Bălai, Doina Buga, Maria Roșianu, Florica Bujdujeanu, Liliana Popescu și Rodica Marinescu.

★

● Selecționata de junioare a Școlii sportive din Bacău va susține luni o întîlnire amicală cu formația cehoslovacă Touzin Karlovy Vary, aflată în turneu în țara noastră.

● La 3 august va fi rîndul echipei de copii (băieți 14—15 ani) să joace în compania unei reprezentante a Cehoslovaciei: Bohemians C.K.D. Praga.

Politehnica Brașov învingătoare în turneul de la Brașov

Turneul internațional de baschet feminin, disputat pe terenul Voința din Brașov, s-a încheiat cu victoria formației locale Politehnica. În ultimele zile, au fost înregistrate următoarele rezultate: Politehnica — Școala sportivă 50—49, Voința — Chemie Halle 65—54, Politehnica — Voința 46—44, Școala sportivă — Chemie Halle 50—49. Clasament final: 1. Politehnica, 2. Voința, 3. Școala sportivă, 4. Chemie Halle. *(C. GRUIA și P. DUMITRESCU-coresp.).*

Transferări în perspectivă

● Deși pînă la 1 septembrie, cînd va începe perioada de transferări, mai este vreme îndelungată, „circulația" jucătorilor a și început, unii dintre ei făcîndu-și debutul — neoficial — la noile echipe. Printre cele mai importante transferări posibile, se află cele ale jucătorilor Săuca, Haneș (de la Politehnica București), Chivulescu (Politehnica Galați), Dorin Dumitru (Școala sportivă Constanța) la Dinamo, Florin Niculescu (Politehnica București), Irimie (I.E.F.S.) la Steaua, Martinescu și Răileanu (Școala sportivă Constanța) la Politehnica Galați, Barău, (Steaua) și Andreescu (Dinamo) la I.C.H.F. București, Angela Tita, Francisca Seifert (Progresul București), Doina Rusu („U" Cluj), Ana Popov (Școala sportivă Ploiești), Ana Deak (Școala sportivă Arad), Cornelia Petric (Școala sportivă Brașov), Eugenia Salcu (Școala sportivă Sibiu) la I.E.F.S.

După cum se vede, majoritatea probabilelor transferări este legată de absolvirea facultății sau liceului.

De azi, finalele juniorilor I

Strandul Tineretului din Capitală găzduiește, începînd de azi, turneul final al campionatului național de polo pentru juniori categoria I. La această întrecere vor lua parte următoarele echipe calificate din fazele eliminatorii ale competiției: Rapid, Steaua, Dinamo din București, Industria Linii Timișoara, Crișul Oradea, C.S.M. Cluj și Mureșul Tg. Mureș.

În etapa inaugurală, vor avea loc, începînd de la ora 17,30, meciurile: Steaua — Industria Linii, Mureșul — Rapid, Crișul — Dinamo. Marți se vor desfășura etapele a II-a și a III-a, astfel: *de la ora 9,30:* Industria Linii — C.S.M., Rapid — Steaua, Dinamo — Mureșul; *de la ora 17,30:* C.S.M. — Rapid, Steaua — Dinamo, Mureșul — Crișul.

O. N. T. — agenția București ILFOV

vă invită la excursii peste hotare în lunile august și septembrie

R.D.G.
Praga — K. M. Stadt — Erfurt — Leipzig — Dresda — Budapesta cu plecare la: 24 sept., 29 sept. cu trenul 15 zile.
— Berlin — Leipzig — Dresda — Budapesta cu plecare la 11, 15, 19 și 23 sept. — cu trenul 13 zile.
— Berlin — Magdeburg — Wering — Weimar — Leipzig — Dresda cu plecare la 18, 22 și 26 sept. cu trenul 14 zile.
— Berlin — Neubrandenburg — Straslung — Rostok — Schwerin — Berlin cu plecare la 28 august și 4 sept. cu avionul 14 zile.
R.P.B.
Litoralul Mării Negre — Varna (case particulare) 13 zile cu plecare la 24, 29 aug. și 7 sept.
13 zile Varna hotel cu plecare la 27 aug., 18 sept.
13 zile Nisipurile de aur cu plecare 28 aug., 29 aug.
Plevna — Sofia — Plovdiv — Tîrnavo — 4 zile autocar cu plecare la 6 sept.
Russe — Varna — Tîrnovo 2 zile cu autocarul plecare la 15, 22 aug.
R.P.P.
Budapesta — Katovice — Varșovia — Bratislava cu trenul 9 zile plecarea la 30 august.
Cracovia — Katovice — Wroclav — Poznan — Torun — Gdansk — Varșovia cu plecare la 13 sept. tren 16 zile.
R.P.U.
Budapesta 8 zile cu trenul plecare la 6 sept.
Budapesta 6 zile cu trenul plecare la 6 sept., 13 sept., 20 sept. și 30 august.
R.S.C.
Budapesta — Praga — Brno — Bratislava 10 zile cu trenul plecarea la 25 august, 2 sept., 8 sept.
Praga cu avionul 4 zile cu plecare la 22, 29 aug., 5, 12, 19, 26 sept.
U.R.S.S.
Kiev — Leningrad — Riga — Moscova 16 zile cu plecare la 8, 9, 10, 15, 16, 20 și 28 sept. tren — avion.
Cernăuți — Lwow 7 zile tren cu plecare 31 aug. 3, 9, și 30 sept.
Kiev — Leningrad — Moscova 14 zile tren + avion cu plecare la 2, 6, 14, 19 și 26 sept.
Chișinău — Kiev — Moscova 11 zile cu tren + avion plecare la 7 și 28 sept.
Chișinău — Odesa cu trenul 7 zile plecare la 7 și 14 sept.
Kiev — Erevan — Tbilisi — Suhumi — Odesa cu plecare la 27 august și 1 sept. 15 zile avion + tren.
Moscova — Baku — Tbilisi — Erevan — Suhumi — Soci — Ialta — Odesa cu tren + avion 22 zile cu plecări la 3 aug. și 2 sept.
Moscova — Minsk — Vilnius — Riga — Talin — Leningrad — Kiev cu plecare la 5 și 22 sept. tren + avion 19 zile.
Moscova — Alma Ata — Taşkent — Buhara — Samarkand — Dusambe — Ashabad — Moscova cu plecare la 1 și 20 sept. tren + avion 20 zile.
Kiev — Soci — Kiev cu tren + avion oferă un concediu de odihnă agreabil timp de 17 zile cu plecare la 1 și 20 sept.
Informații și înscrieri în calea Victoriei 100.

AUTOMOBILIȘTI!

Rețineți telefonul: 11.91.71.
Formînd acest număr între orele 7—22, puteți obține o asistență tehnică imediată în orice situație vă veți afla, oriunde.
Atelierele mobile, autodepanatoarele și autotransportoarele întreprinderii

I.I.L. CICLOP SERVICE BUCUREȘTI

CICLOP

BUCUREȘTI-B-dul MAGHERU 6-8

vă stau la dispoziție, cu personal calificat și mijloace tehnice moderne pentru executarea de depanări rutiere, remorcări și transporturi de autoturisme avariate.
La cerere, serviciul de asistență tehnică al întreprinderii noastre vă execută lucrări de promptă asistență la domiciliul dv.

Rețineți: Serviciul de asistență tehnică
„CICLOP"
Telefon: 11.91.71

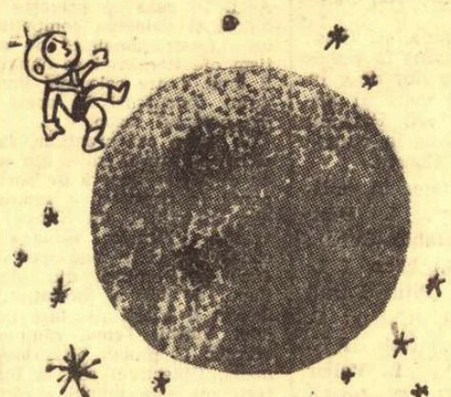

Puteți fi MARTORUL unui eveniment epocal

PE ECRANUL TELEVIZORULUI

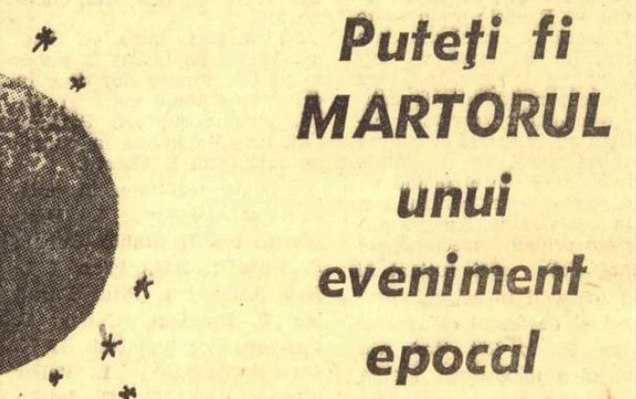

miraj

Nu întîrziați, cumpărați-vă chiar astăzi un televizor MIRAJ

- ecran mare — diagonală 59 cm;
- strălucirea imaginii permite vizionarea în condiții excepționale a programelor;
- tensiunea de alimentare: 220 V — 50 Hz;
- difuzorul permanent dinamic de 3 W asigură reproducerea de bună calitate a sunetului;
- șasiul rabatabil folosit la construcția televizorului dă posibilitatea unei întrețineri și depanări ușoare.

Se poate cumpăra și cu plata în 12—18 rate lunare, cu un aconto de numai 765 lei.

fotbal

„Atunci, da, vom fi și în Mexic"!

Pe plajă, la Eforie, cu Nelu Nunweiller...

NELU NUNWEILLER
văzut de:
NEAGU RĂDULESCU

Zi de iulie, pe plajă la Eforie-Nord, undeva în apropierea „Belonei". Dintre cei care nu prea departe de subsemnatul au încins o miuță, ca pe Copacabana, unul anume îmi atrage atenția; prin lovirea mai dibace a balonului, prin... Suport justificatele proteste ale formației descompletate și-l răpesc pe Nelu Nunweiller — căci despre el este vorba — pentru o scurtă șuetă.

Cu un ochi mereu atent la evoluția jocului și a scorului, exdinamovistul își trădează și în felul acesta marea lui pasiune pentru fotbal, sportul care l-a consacrat și din care are atîtea de povestit. Mai ales în ultima vreme...

...„Am făcut un sezon bun la Fenerbahce, primind, la finele lui, Cupa Steaua de Aur ce se atribuie celui mai valoros jucător al campionatului turc", mi se destăinuie cu satisfacție „Nuvo", cum i se spune lui Nelu în Turcia. După care adaugă: **„Dar, cu ce preț: la început, vreo 3 luni, am jucat mai mult la rezerve. Pentru a-mi cîștiga un loc în echipă veneam și după-amiaza la stadion. Făceam sprinturi repetate, de unul singur, ca să cîștig în viteză; nu beam decît lapte... O dată, la un banchet oferit de conducerea clubului, cînd am trecut de la lapte la vin mi s-a făcut rău. Consumasem un singur pahar. De atunci, indiferent de prilej, la banchet, la recepții, în dreptul meu la tacîm este așezat mereu paharul cu lapte"...**

— Bravo Nelule, succesele tale ne bucură sincer. Spune-mi, te rog, ești conștient de faptul că evoluția ta pe terenurile din Turcia a atras după sine o bună apreciere a fotbalului românesc?

— Știu eu ce să spun? Voi fi contribuit poate și eu într-o oarecare măsură. Cert este, însă, că ultimele rezultate ale naționalei au ridicat mult cota succesului românesc la bursa fotbalului european.

— Apropo. Ca un fost „tricolor", cum îți explici frumoasa serie realizată de „11"-le nostru reprezentativ: 1—1 pe Wembley, 2—2 la Atena, 1—0 la Lausanne.

— Mult a fost pînă la egalul cu englezii la el acasă. Tînăra și talentata noastră echipă avea nevoie de un asemenea rezultat ca să-și poată da drumul. Ce păcat, însă, că jocul de la Londra nu l-a precedat pe cel de la Lisabona...

— Mai vezi vreun obstacol înainte de Mexic?

— Unul singur: optimismul exagerat. Am citit, de pildă, un interviu luat jucătorului Ivăncescu. Brașoveanul îi vede de pe acum pe băieții noștri în avionul care va trece Oceanul. Și nu e bine. Mi-aduc aminte de victoria echipei noastre naționale obținută cu puțini ani în urmă la Copenhaga, tot într-o partidă oficială. Apoi, la București, în meciul retur, ne-am trezit conduși cu 3—0...

— Înlăturînd, însă, acest obstacol imaginar...

— ...lucrurile se simplifică. Jucînd serios din primul minut, atît în atac cît și în apărare, nu putem pierde nici cu portughezii, nici cu grecii. Și atunci, da, vom fi și în Mexic.

— Răspunde-mi, te rog, la o întrebare de mare sinceritate: nu te-a afectat faptul că — spre deosebire de Ion Ionescu — în ceea ce te privește selecționerii noștri te-au ocolit?

— Pentru moment, da. M-am liniștit însă repede, aflînd cît de bine au jucat cei doi fundași centrali la Lausanne și Atena. Vedeți dv., cînd apărarea este și bună și tînără n-are rost să mai apelezi la „bătrîni". Nu uitați, în ianuarie împlinesc 34 de ani... Dar, pentru că mi-ați solicitat un răspuns de mare sinceritate, să vă spun cum, într-o altă ocazie, am regretat mult că cei de acasă, federația, antrenorii lotului, nu s-au gîndit și la mine.

— Cînd?

— La sfîrșitul anului trecut, la meciul de la București, cu Anglia. Era un prilej fericit să mi se facă retragerea din activitatea fotbalistică autohtonă. Măcar o repriză, măcar un minut... Apariția mea — într-un meci de adio — în fața publicului meu mi-ar fi lăsat o amintire de neuitat pentru tot restul vieții.

Ce-i drept, nu de mult, la noi la Dinamo conducerea secției se gîndise să-mi facă un meci-jubileu. Știți cu cine?

— ??!

— N-ați putea să ghiciți. Cu Metalul București... Doar atît se apreciase că meritam după o activitate neîntreruptă de 16 ani sub culorile aceluiași club...

— Spune-mi, Nelule, cît ai de gînd să mai joci? — l-am întrebat, așa, mai mult ca să-i risipesc gîndurile...

— Știu eu cît? Încă un an, încă doi. Poate mai mult, poate nici atît. Oricum, să fiți sigur, cînd voi simți că mă lasă puterile n-am să forțez nici măcar cu o zi. V-o spune unul dintre aceia care n-a păcălit fotbalul niciodată, dăruindu-se cu toată ființa lui, jucînd totdeauna 90 de minute din... 90.

Cine îl știa altfel?

G. NICOLAESCU

Ion Ionescu la Predeal...

ION IONESCU
văzut de:
NEAGU RĂDULESCU

Printre turiștii români sau străini care poposesc în aceste zile la Predeal, l-am întîlnit și pe Ion Ionescu, atacantul echipei Alemannia Aachen, care-și petrece, în decorul grandios al munților, puținele zile de vacanță acordate de club. Fără prea multe preliminarii am intrat în „temă".

— Cîteva concluzii asupra campionatului vest-german proaspăt încheiat.

— Alemannia Aachen a ocupat, după cum se știe, locul doi într-un campionat foarte disputat. Eu am jucat în 30 de meciuri, marcînd zece goluri din cele 52 înscrise de echipă. Ca toate cluburile din R.F.G., și Alemannia joacă în viteză, în forță. Jucătorii sînt foarte serioși, își cunosc interesul; antrenamentele nu se deosebesc prea mult de cele ale echipelor noastre, atît că sînt mai atractive și se ține mai mult seama de posibilitățile fiecărui jucător.

— Cum ați reușit să vă acomodați cu jocul „tare" din Bundesliga?

— Se joacă, într-adevăr, în forță, dar fără duritați. Văzînd că în lupta corp la corp nu pot să-mi „bat" adversarii, am căutat tot timpul să evit contactele. Cum primesc mingea, îi și dau drumul, mă aflu în permanentă mișcare.

— Ce planuri de viitor aveți?

— Mi-a fost prelungit pentru încă un an contractul și aș dori să dau cel puțin tot atîta satisfacție ca în campionatul trecut.

— Ce puteți transmite tinerilor fotbaliști din țara noastră?

— Îndemnul la mai multă seriozitate, spirit de sacrificiu și conștiinciozitate. În felul acesta porțile marilor performanțe le vor fi deschise.

Al. SIMOC

Aproape 5 minute cu VALENTIN STĂNESCU

Era cu puțin înainte de Anul Nou, cînd, pe sălile federației, Valentin Stănescu, pe atunci proaspăt „manager" al stegarilor brașoveni — actori pe scena diviziei secunde — ne-a acordat primul interviu, în noua sa postură. Ne amintim bine: una din întrebările puse de noi fusese:

— Ce părere aveți, revine Steagul în divizie?

Iar răspunsul a fost ferm, fără putință de replică:

— Nici vorbă!

★

Au trecut cîteva luni bune de la întrevederea noastră, returul campionatului s-a încheiat și — conform previziunilor — Steagul roșu a revenit în prima divizie, acolo unde — specialiștii sînt la unison în această opinie — de fapt îi este locul... Zilele trecute l-am revăzut pe Valentin Stănescu: de obicei volubil, om al gesturilor largi și al pasiunilor violente, exteriorizate nu o dată cu generozitate, antrenorul stegarilor ni s-a părut de data aceasta mai tăcut, bîntuit parcă de un foc interior, ascuns.

— De cînd nu ne-am văzut parcă aveți mai mult păr alb — am glumit.

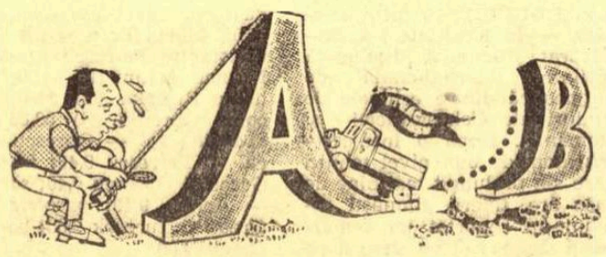

VALENTIN STĂNESCU: ...și la începerea campionatului desfac prioponul și o ridic, o ridic, o ridic cît mai sus!

Desen de: AL. CLENCIU

— Da, da, aveți dreptate... De cînd am venit la București, nu știu cîți mi-au spus că m-am mai trecut. Ce să-i faci, vîrsta, grijile...

— Griji? Ce griji la o echipă cu care ați cîștigat, la pas, cea mai grea serie a diviziei secunde?!

— Ei, la început a fost „socoteala": adică 2 puncte acasă, 2 puncte sau măcar unul în deplasare... și tot așa, ca să-mi iasă unul-două mai mult decît Politehnicii... Pînă la urmă se vede că le-am adunat bine... Pe urmă — parcă nu se știe, așa e la casa omului — au venit alte griji: cum o să rezistăm cu lotul actual în divizia A? Ce-ar trebui să schimbăm ca să nu se mai repete „scufundarea" de anul trecut? Și din toate astea... păr alb! Parcă ce știe lumea? Publicul vede 11 jucători și crede că așa sînt ei făcuți, că trebuie să joace bine; iar dacă joacă rău, de vină e antrenorul... Acum toți mă felicită, se zice că fără mine echipa n-ar fi ajuns la liman.

— Și dumneata ce crezi?

— Ce cred eu? Sînt convins că orice mînă forte ar fi realizat la Brașov același lucru ca și mine: promovarea în A. Condiții sînt, jucători buni — ca să-i citez numai pe Ivăncescu, Pescaru sau Ardeleanu — sînt, public încurajator — să nu mai vorbim, trebuia numai să apară cineva care să le amintească băieților că fotbalul cunoaște și niște interese, de tot felul. Ei și l-au cunoscut pe-al lor, dacă vrem să calificăm venirea în A drept un interes, și ...iată-ne lîngă Dinamo și Steaua!

— Nu sînteți prea modest?

— Aș vrea s-o cred și eu... Dar ca să demonstrez contrariul, am să mărturisesc ce mi-am propus: un loc între primele 5 echipe ale clasamentului! Ei, vezi, asta e modestie?!

Și Valentin Stănescu a descris, cu mîna, un arc larg, de parcă ar fi arătat ceva, undeva, poate orizontul... O clipă ni l-a reamintit pe Valentin Stănescu, cel de pe banca rezervelor lui Puiu Ionescu și Emil Dumitriu. Apoi a revenit, închis parcă într-o carapace, așa cum nu-l cunoșteam. Devenise, cum spunea cineva, „Tinel Stănescu — Brașov".

Ovidiu IOANIȚOAIA

S-A SCHIMBAT CEVA...

...Ce vii ni-s toate în minte. Campaniile dinaintea meciurilor susținute în străinătate de către echipa noastră reprezentativă. Și cele după. Cîte teorii, cîte argumente, cîte sute, mii de cuvinte intrau în joc pentru a demonstra că *„un meci nul în deplasare este de aur"*, sau că *„principalul este să nu pierdem, iar dacă înaintașii noștri reușesc să-i... păcălească pe apărătorii adverși și să marcheze pe contraatac, smulgînd victoria, este ideal!"*. Ba chiar se ajunsese pînă acolo încît uneori se spunea „neoficial", pe la colțuri, de către... oficiali însă: *„Să pierdem onorabil! E bine și așa! Să nu ne facem de rîs! Așa-i principalul! Ne luăm noi revanșa la București!"*.

Pe fondul acestei psihoze, care ridica mult temperatura fricii înaintea jocurilor — decisive — din străinătate, creștea singura soluție „logică" salvatoare: APĂRAREA! Asigurată! Sobră! Dublată! Eficace! etc etc. *Petescu îl ia pe Eusebio pe tot terenul. Îl mai ia și X. Dobrin stă la mijloc, Lucescu vine înapoi tot timpul, vine și Dembrovschi; singurul care rămîne în atac este Pîrcălab, dar și el vine să-și ia mingile...* Apărare! Contratactică pentru Eusebio, Torres (dacă joacă), Simoes, Augusto... Așa a fost pregătit (de pildă) ultimul meci cu Portugalia, de la Lisabona. Cum să fie opriți să joace portughezii, nu cum să joace băieții noștri! Toți atacanții lusitani au fost „bifați" de către antrenorii noștri, care le-au pregătit antidoturi speciale. Și înfrîngerea națională Română a adus-o fundașul Jacinto! Mergînd exclusiv pe ideea apărării, jucînd exclusiv în apărare, echipa noastră reprezentativă a fost — ca și altă dată — învinsă net.

Explicații? Ca și altă dată: *„Aceasta este valoarea internațională a fotbaliștilor noștri"*, *„Adversarii au fost mai buni, sînt mai buni, n-avem ce face..."*, *„Mai avem multe de învățat pînă să jucăm de la egal la egal cu..."*.

„Șlagăre" vechi, cîntate ciclic, cu pasiune, cu argumente...

Nimeni — dar absolut nimeni — nu voia să recunoască că meciul a fost abordat greșit! Știți, fabula cu scaunele...

După ani la rînd de eșecuri în străinătate, au apărut chiar și teorii (teoreticienii mai trăiesc, har domnului, și astăzi) care fundamentau teza „complexelor" fotbaliștilor români pe stadioane străine. *„Jucătorii noștri se pierd pe alte terenuri"* — repetau monocord primii autori ai înfrîngerilor noastre.

Dar, iată, a venit acest an de grație 1969!

Chiar în primele sale zile, stimulați și de drawul reușit de fotbaliștii bulgari pe Wembley, jucătorii români... scot capul la joc și obțin un egal istoric în catedrala fotbalului. „Meci amical!" — decretează însă, sentențios, cei dispuși să găsească mereu pete în soarele altora. A venit și ziua aceea de mai de pe stadionul atenian Karaiskakis. Convinși de RAȚIUNEA FAPTELOR — pentru a mai avea o șansă la drumul spre Mexic, era obligatoriu să obținem măcar un punct — antrenorii noștri aruncă, IN SFÎRȘIT, peste bord teza fatalistă a apărării cu orice preț. Rezultatul a fost un X, pentru că fotbaliștii români, neobișnuiți cu o rațiune autentică, au revenit — reflex — la sfîrșitul partidei la ceea ce au fost învățați ani de zile să facă.

Și Lausanne. Obligați, din nou, de fapte — antrenorii au raționat corect. Șansa noastră în fața elvețienilor, pe terenul lor, era — aparent paradoxal — atacul!! Înaintea acestui joc, se spera în eficacitatea șocului-surpriză provocat de această orientare. Și așa a fost! Inteligența în joc a fost — de data aceasta — atuul fotbaliștilor români.

Învățîndu-i să abordeze și să joace inteligent această partidă crucială, antrenorii naționalei au trecut — clar — un examen care se pierdea de ani de zile.

Dintre zecile de concluzii pe care... fabricanții de concluzii le pot emite în unitatea de timp, alegem două care spun, credem, aproape totul:

a) Altele — mult superioare — sînt posibilitățile internaționale ale fotbaliștilor români;

b) Altele — superioare și ele — sînt capacitățile antrenorilor care cu un an în urmă se plîngeau de insuficiențele (fără leac) ale elevilor lor, iar acum își pregătesc bine lecțiile pe care le predau și aceiași elevi sînt „parcă alții".

S-a schimbat, din fericire, ceva în fotbalul nostru.

Marius POPESCU

NUME NOI LA OȚELUL GALAȚI

Fotbaliștii de la Oțelul Galați sînt găzduiți, de la 10 iulie, la cabana Gura Diham, unde se pregătesc pentru viitorul campionat.

Dintr-o discuție avută cu antrenorul Ștefan Vasile am aflat că echipa sa vizează, în următorul campionat, clasarea pe primul loc în seria I a diviziei B. Pentru realizarea acestui obiectiv, lotul a fost completat cu Iorgulescu, Costache, Diaconu, Profir și Adam (toți de la Politehnica Galați) și se duc tratative cu Olteanu și Turcan (F.C. Argeș) și Vulpeanu (Metalul Hunedoara).

Pe lîngă cei amintiți, la antrenamente participă jucătorii Șerbănoiu, Tr. Ionescu, Secoșan, Ion Nicu, Ioniță, Bruștuc, Crăciunoiu, Manta, Maghiar, Chihaia.

În ziua de 24 iulie, echipa Oțelul se va întoarce la Galați.

VICTOR ZBARCEA-coresp.

CAMPIONII ȘI-AU RELUAT PREGĂTIRILE

ARAD *(prin telefon)*. Campionii țării și-au reluat antrenamentele pentru noul sezon competițional. La primul apel a lipsit un singur jucător, Moț, care este bolnav. În rest, toți prezenți: Gornea, Birău, Bacoș, Pojoni, Czako, Broșovschi, Petescu, Lereter, Axente, Șchiopu, Domide, Dumitrescu, Brîndescu, Bătrîna, Sima, Atodiresei. La antrenamentul echipei au mai participat și jucătorii Regep (de la „Poli" Timișoara) și Moritz (de la Minerul Baia Mare), care sînt în curs de legitimare.

După cum am fost informați, pînă la 29 iulie campionii își desfășoară pregătirile în stațiunea Moneasa, unde accentul se va pune pe pregătirea fizică generală, pe forță și pe rezistență. Lotului care va pleca la Moneasa i se vor alătura jucătorii Dobay și Kiss, promovați din echipa de tineret. În planul de pregătire al echipei este prevăzut un turneu de trei jocuri în Belgia, între 6 și 10 august.

ȘT. IACOB, coresp.-principal

Juniorii de la U.T.A. au participat la un turneu în Cehoslovacia

Echipa de juniori mici a clubului U.T.A. a participat, între 8—13 iulie, la un tradițional turneu internațional de fotbal organizat în orașul Jihlava (Cehoslovacia). La această competiție au participat 24 de echipe din Cehoslovacia, Austria, R.S.F. Iugoslavia, Republica Federală a Germaniei, Republica Democrată Germană. Formațiile au fost împărțite în serii de cîte 6. U.T.A. a făcut parte din prima serie, cîștigînd 4 din cele 5 jocuri susținute și clasîndu-se pe primul loc al seriei. În semifinale, U.T.A. a dispus cu scorul de 3—2 de Tatran Prešov, calificîndu-se astfel în finală, unde a cedat cu 1—0 formației cehoslovace Slovan Bratislava.

BULETINUL TRANSFERĂRILOR

● D. Popescu și Sorin Avram la Farul ● Adam a revenit la Cluj

Pînă simbătă, la ora 12, la Federația română de fotbal au mai depus cereri de transferare următorii jucători:

● D. Popescu, Sorin Avram și D. Cojocaru (toți de la Steaua) pentru Farul Constanța;

● Ioan Asa (C.S.M. Reșița), Alexandru Pocaznoi (Victoria Criș), Oct. Iancu (Minerul Ghelar), Emeric Czimbal (Frontiera Curtici), Aurel Flonta (Mureșul Lipova), Viorel Stoica (Șoimii Pîncota), Teodor Drăuceanu (Șoimii Pîncota) pentru U.T.A.;

● Mihai Adam (Vagonul Arad), Gavrilă Negru (Unirea Dej), Sabolcs Sudy (Crișul Oradea), Gabriel Iordache (Progresul București), Constantin Pripici (Minerul Motru), George Nichiti (Farul Constanța) pentru „U" Cluj;

● Victor Zamfir (Jiul Petroșani) pentru Progresul București;

● Mircea Borz (Medicina Cluj), Constantin Obreja (S.U.T. Galați), Vasile Ciutacu (C.I.L. Rm. Vîlcea), Alexandru Cocoș (Victoria Roman), Titus Farcaș și Mihai Gyenge (ambii de la C.F.R. Arad) pentru A. S. Cugir;

● Mircea Dărăban (Autobuzul Călărași), Dorin Raileanu (Rulmentul Bîrlad), Eugeniu Boru (Inst. Construcții București), Nicolae Loncioric (Șoimii Timișoara) și Ioan Rotaru (Electronica Obor) pentru C.S.M. Sibiu;

● Adrian Aelenei (Minerul Cîmpulung Muscel), Ion Apostescu (Turbina Dolcești), Dumitru Bocin (Flacăra Moreni), Iosif Daro (Progresul Corabia) și Mitus Podina (Viitorul Fieni) pentru Metalul Tîrgoviște;

● Nicolae Găceanu (Victoria Caransebeș) pentru Metalul Hunedoara;

● Traian Ionescu (Dinamo București) pentru Oțelul Galați;

● Constantin Udroaică (A.S. Cugir), Șerban Trofin (Laminorul Brăila) și Vasile Angheluță (Gloria Bîrlad) pentru Progresul Brăila;

● Gheorghe Ungureanu (Flacăra Moreni), Nicolae Tănăsescu și Ionel Dumbreanu (ambii de la Steaua) pentru Politehnica Galați.

PRONOSPORT

AȘA ARATĂ O VARIANTĂ CU 13 REZULTATE EXACTE LA CONCURSUL PRONOSPORT NR. 29, ETAPA DIN 20 IULIE 1969

I.	Carpați Sinaia — Prahova Ploiești	1
II.	Poiana Cîmpina — Flacăra Moreni	2
III.	I.R.A. Cîmpina — Caraiman Bușteni	1
IV.	Metalul Buzău — Șoimii Buzău	1
V.	Petrolul Berca — Petrolistul Boldești	1
VI.	Minerul Ghelar — Metalul Hunedoara	X
VII.	Electroputere Cv. — Minerul Motru	1
VIII.	C.S.M. Reșița — Victoria Caransebeș	X
IX.	Minerul Bocșa — Metalul Topleț	1
X.	C.F.R. Arad — Furnirul Deta	X
XI.	C.F.R. Timișoara — U.M. Timișoara	1
XII.	Aurul Zlatna — Victoria Călan	1
XIII.	Mureșul Deva — A.S. Cugir	1

Fond de premii: 144.489 lei.

Oltul Sf. Gheorghe — T. V. E. Budapesta 0-0

După 3—3 în fața Textilei, în cel de-al doilea meci internațional din acest sezon, echipa Oltul n-a obținut decît un rezultat de egalitate cu T.V.E. Budapesta.

Ambele echipe au dat totul pentru a obține victoria, dar pînă la urmă, meciul s-a încheiat cu un scor alb. Jocul a plăcut prin dinamismul ambelor echipe. Gazdele au atacat mai mult, dar au fost imprecise la poartă. Oaspeții s-au apărat, au atacat cu toată echipa, fără să marcheze. Rezultatul de egalitate este just.

Gh. Briotă-coresp.

Steagul roșu — Portul Constanța 1-0 (1-0)

BRAȘOV, 20 (prin telefon). Pe stadionul Municipal, Steagul roșu a întîlnit pe Portul Constanța, de care a dispus cu scorul de 1—0 (1—0), prin golul marcat de Gane (min. 45). În formația brașoveană au evoluat cîțiva jucători noi: Penzeș, Gilmeanu, Olteanu, Naom, Jamaischi, Drăgoi, Horovitz și Tarcu. **(C. GRUIA**, coresp. principal)

AMÎNAREA TURNEULUI ECHIPEI HAPOEL

Turneul echipei **Hapoel** Ierusalim, tratat de către clubul **F. C. Argeș**, a fost aminat pentru o perioadă ulterioară.

MECIURI AMICALE

BUȘTENI, 20 *(prin telefon)*. Pe stadionul Caraiman din localitate s-au disputat trei partide amicale. Dimineață, în deschidere, T.U.G. București a întrecut formația locală Caraimanul cu scorul de 3—2 (2—1). Au marcat: Mihai (min. 16 și 29), Sandu (min. 67), respectiv Dinu (min. 34), Petrache (min. 75 din 11 m). În meci „vedetă", Petrolul Ploiești a terminat la egalitate cu Oțelul Galați: 2—2 (1—1). Au înscris: Secășan (min. 38, autogol), Ciucu (min. 69) pentru Petrolul, Ioniță (min. 1 și 82) pentru Oțelul.

După amiază, Dinamo București a jucat în compania Ripensiei Timișoara. Scor: 6—4 (2—2) în favoarea dinamoviștilor. Autorii golurilor: Dinu (min. 9), Sălceanu (min. 34), Frățilă (min. 72), Dumitrache (min. 77, 83 și 85), respectiv Seceleanu (min. 23, 44) și Surdan (min. 53 și 89).

S. VICTOR, coresp.

VOR DISPĂREA DOUĂ ECHIPE?

Din surse oficiale aflăm că în viitorul sezon echipele de fotbal Dinamo Oradea și Unirea I.A.S. (ambele din divizia C) nu vor mai activa la Oradea. Asociațiile în cauză renunță la funcționarea secțiilor de fotbal din motive obiective. Se crede că fosta echipă Dinamo Oradea va activa în noul sezon la Zalău, iar Unirea I.A.S. va ceda locul asociației Minerul Bihor.

V. SERE-coresp.

TRAGEREA EXCEPȚIONALĂ LOTO — 22 IULIE 1969

cu

ATRIBUIRE DE APARTAMENTE ȘI EXCURSII ÎN ITALIA

AZI ULTIMA ZI PENTRU PROCURAREA BILETELOR! • ȘI CU 10 LEI PUTEȚI CÎȘTIGA UN APARTAMENT!

TENISMANII NOȘTRI AU ÎNVINS CU 4-1

(Urmare din pag. 1)

un moment dificil: Lejus face break, 1—2. Dar și Ilie îl imită: 2—2. Apoi 3—2 și — breakul decisiv — campionul nostru se distanțează cu 4—2. În următoarele ghemuri la serviciu, tot mai sigur pe el, Năstase punctează impecabil: 6—3.

Celelalte două seturi certifică în mod elocvent superioritatea evidentă a românului. De fiecare dată el face breakuri la început de set, apoi se distanțează cu ușurință cu toate eforturile adversarului său de a restabili dovada cunoștințelor lor complete, caracteristice tehnicii tenisului modern.

Vladimir Korotkov — Sever Dron 6—1, 6—4, 6—4

Meciul jucătorilor de rezervă s-a situat și el la o bună valoare, dar aci cîștigătorul a putut fi mai repede intuit. De la primele schimburi de mingi, Vladimir Korotkov s-a dovedit un tenisman de remarcabilă forță, pe linia ultimelor sale performanțe. Învingătorul lui Barthes, Pasarell și Davidson este un jucător complet, foarte mobil, compensînd statura mică prin viteză, incisiv în atac și cu o bună regularitate de pe linia de fund a terenului.

Dron a încercat să stăvilească tirul adversarului său printr-un joc variat și acțiuni la fileu, dar a ratat foarte mult și a dovedit lipsă de decizie în acțiuni. Cu excepția începutului setului doi (cînd a condus cu 2—0) și a unui reviriment neașteptat în ultimul set (4—5 de la 1—5), el n-a reușit să dețină inițiativa. Evident, Korotkov a fost mai bun și a cîștigat.

★

La încheierea jocurilor am socotit interesant să aflăm părerile celor doi căpitani de echipă. Iată ce ne-a declarat SERGHEI ANDREEV, conducătorul tehnic al reprezentativei U.R.S.S., fost de mai multe ori campion unional: **„Consider că factorul principal al succesului echipei române este faptul că aveți doi jucători valoroși, de forțe sensibil apropiate. Este condiția primordială pentru a face carieră în „Cupa Davis". Întrecerile au fost interesante, de bună valoare și o remarcă specială aș face-o la adresa lui Ilie Năstase, care m-a impresionat în mod deosebit prin virtuozitatea sa. El are de pe acum rezultate remarcabile și dovedește că poate să obțină și altele mai mari. Personal sînt convins că România poate merge și mai departe în actuala ediție a întrecerii. Cel puțin în fața tenismanilor indieni, consider ca net favoriți pe învingătorii noștri de azi".**

Maestrul sportului GHEORGHE COBZUC, căpitanul echipei României, ne-a spus: **„Nu m-am îndoit nici un moment de posibilitatea unei victorii românești în această primă finală de zonă pe care o susținem în „Cupa Davis". Nu m-am așteptat însă la un scor atît de categoric. Este dovada potențialului ridicat de joc pe care îl posedă actualmente primii noștri jucători, Ion Țiriac și Ilie Năstase. Cu aceștia, orice speranțe, chiar cele mai cutezătoare, nu sînt deloc hazardate".**

Două sublinieri concludente din partea unor recunoscuți specialiști ai sportului alb și o indicație pentru testele viitoare pe care le vor susține tenismanii români.

ION ȚIRIAC ȘI ILIE NĂSTASE EVOLUEAZĂ ÎN SPANIA

Marți, Ion Țiriac și Ilie Năstase vor părăsi Bucureștiul, plecînd în localitatea Coruna din Spania, unde vor participa la un turneu internațional.

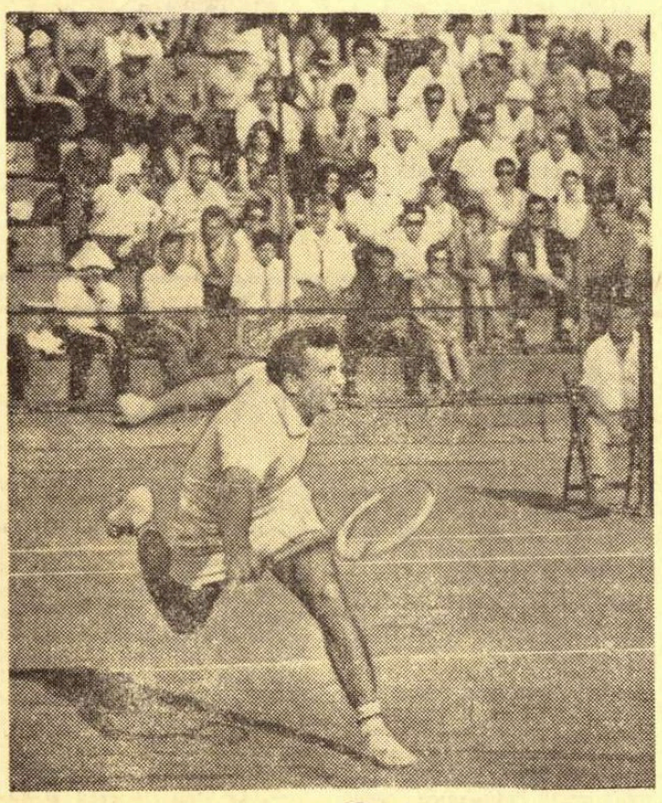

Mezinul echipei sovietice, Vladimir Korotkov, într-o atitudine caracteristică

echilibrul. Năstase a impresionat prin puternicele sale driveuri în cros, ca și prin ușurința cu care a schimbat direcția loviturilor.

A fost o partidă de înalt nivel calitativ, în care, învingător și învins au făcut

Un raliu automobilistic organizat cu prilejul C. M. de fotbal

Ziarul englez „Daily Mirror" va organiza anul viitor (cu prilejul campionatului mondial de fotbal) raliul automobilistic Londra — Ciudad de Mexico. Startul se va da la 19 aprilie pe stadionul Wembley. Printre primii înscriși se află și celebrul fotbalist englez Jimmy Greaves.

Puternica formație feminină de popice Buna Halle (R.D.G.) învinsă la Cîmpina

După dublul succes înregistrat la Ploiești formațiile feminine și masculine de popice Buna Halle (R. D. Germană) și-au continuat turneul la Cîmpina. Oaspeții, avînd în echipele lor jucători și jucătoare de renume mondial, porneau net favorite, mai ales că selecționata feminină a Cîmpinei nu cuprindea nici un nume sonor. Dacă la băieți pronosticul s-a adeverit, la fete... buturuga mică a răsturnat carul mare. Cîmpinencele, pregătite de I. Postelnicu și Tr. Chițu, au abordat partida cu multă decizie conducînd cu autoritate. Pare ciudat, dar o neinspirată schimbare la penultima pereche a irosit toată zestrea echipei locale și astfel oaspetele au preluat conducerea cu 10 „bețe". Rezultatul final a fost decis însă în favoarea selecționatei Cîmpinei de către *Elena Bucătaru* (18 ani) care a întrecut-o cu 405—393 p.d. pe Sigrid Lidner, selecționată de nenumărate ori în echipa Republicii Democrate Germane. Scor final: *Selecționata Cîmpina — Buna Halle 2355—2353 p. d.*

Meciul masculin *Flacăra Cîmpina — Buna Halle* (100 lovituri mixte) s-a încheiat cu *2629—2701 p.d.*

La Sinaia a avut loc un turneu individual masculin, la 100 lovituri mixte, la care au participat jucători din localitate și de la Buna Halle. Primele trei locuri au revenit jucătorilor: 1. W. Holeva 450 p d, 2. G. Ebert 426 p d, 3. D. Husung 423 p.d. (toți de la Buna Halle).

Victorie remarcabilă a tinerilor gimnaști români

PARDUBICE, 20 (prin telefon). — În localitate s-a desfășurat duminică dimineață întîlnirea internațională de gimnastică dintre echipele de juniori ale Cehoslovaciei și României. După o întrecere-maraton, de bun nivel tehnic, care s-a prelungit mai bine de șase ore, tinerii gimnaști români au repurtat un remarcabil succes: ei au cîștigat pe echipe, la individual compus, precum și locul întîi la toate aparatele! Deși au beneficiat de avantajul „terenului propriu", au aliniat o selecționată cu o medie de vîrstă superioară celei a echipei oaspete și au fost în permanență încurajați de un numeros public prezent la concurs, gimnaștii cehoslovaci n-au reușit să depășească formația română. Este remarcabilă izbînda lui Dan Grecu, care, deși condus cu o zecime de punct înaintea ultimului aparat, a evoluat excelent la bară, depășindu-l pe principalul său adversar, Turecek, din echipa gazdă. Iată rezultatele tehnice: ECHIPE: România — 274,55 p; Cehoslovacia — 272,55 p; *individual compus:* Dan Grecu (R) 55,55, Ludek Turecek (C) 55,35, Constantin Petrescu (R) 54,90, Nicolae Achim (R) 54,60, Wilhelm Ruzicka (C) 54,40, Nicolae Oprescu (R) 53,85; *pe aparate: sol* — Oprescu 9,40; *cal* — Petrescu 9,40; *inele* — Grecu și Oprescu 9,40; *sărituri* — Achim 9,40; *paralele* — Grecu și Turecek 9,30; *bară* — Grecu 9,60.

dr. Eugen ȘERBANESCU
conducătorul delegației

sportul în lume

Un campion incontestabil: Eddy Merckx — învingător detașat în Turul Franței

Cel de al 56-lea Tur ciclist al Franței, care a totalizat 4 110 km (22 de etape fără zi de odihnă), s-a încheiat, conform așteptărilor, cu victoria categorică a unui mare campion: Eddy Merckx. În vîrstă de 24 de ani, Merckx este primul ciclist belgian care, după o întrerupere de 30 de ani, cucerește Turul Franței. În 1939, Silver Maess a adus Belgiei tricoul galben, iar ieri la Paris, unde a avut loc sosirea în ultima etapă, el l-a felicitat călduros pe tînărul său compatriot.

Ultima zi a întrecerii a cuprins două semietape. În prima, Montargis — Cretyl (115,5 km), victoria a revenit belgianului Spruyt în 2 h 56:18. A doua semietapă s-a alergat contracronometru, pe o distanță de 36,800 km (Cretyl — Paris) și a revenit lui Eddy Merckx în 47:38,4, timp care corespunde cu o viteză medie orară de 46,347 km. El a fost urmat de Poulidor cu 48:31.4. Astfel, Eddy Merckx cîștigă Turul Franței în 116 h 16:01, avînd un avans remarcabil față de ceilalți clasați: la 17,54 față de Pingeon, la 22,13 față de Poulidor, la 29,24 față de Gimondi, la 33,04 față de Gandarias, la 33,57 față de Wachtmans, la 42,49 față de Vianelli, la 51,24 față de Agostinho etc.

ION GANEA PE PRIMUL LOC LA POZNAN

Sportivul român Ion Ganea a obținut un nou succes internațional, clasîndu-se pe primul loc în concursul de sărituri de la trambulină, desfășurat la Poznan. Ganea a obținut 469,10 puncte, fiind urmat de polonezul Jerzy Kowalevski cu 466,05 puncte. Proba feminină de sărituri de la platformă a revenit concurentei bulgare Eva Bojarska cu 259,50 puncte. Ecaterina Dumitriu a ocupat locul 4 cu 216,05 puncte.

ECHIPA DE FOTBAL A GRECIEI ÎNVINSĂ LA SYDNEY

În primul meci al turneului pe care-l întreprinde în Australia, reprezentativa de fotbal a Greciei a întîlnit la „Cricket Ground" din Sydney selecționata australiană. Partida s-a încheiat cu scorul de 1—0 (0—0) în favoarea gazdelor, prin golul marcat (în minutul 61) de Abony.

CURSA AUTOMOBILISTICĂ DE LA SILVERSTONE

Cursa automobilistică „Marele premiu al Angliei" de la Silverstone, a revenit scoțianului Jackie Stewart care, pilotînd o mașină „Matra-Ford", a realizat o medie orară excelentă: 204,790 km. Cel mai rapid tur a fost efectuat de Jackie Stewart cu o medie orară de 209 km. Jackie Stewart continuă să conducă detașat în clasamentul campionatului mondial.

PORTISCH CONDUCE ÎN TURNEUL DE ȘAH DE LA AMSTERDAM

Partidele din runda a 5-a a turneului internațional de șah de la Amsterdam s-au încheiat cu următoarele rezultate: Tatai—Darga remiză; Donner—Byrne 0—1; Ivkov — Vasiukov remiză; Hartoch — Gheorghiu remiză; Ree—Stein 1—0; Barendregt — Portisch 0—1; Liberson—Damianovici remiză. În clasament conduce marele maestru maghiar Portisch cu 4 puncte, urmat la o jumătate de punct de sovieticii Liberson, Vasiukov. Florin Gheorghiu ocupă locul 13 cu 1 1/2 puncte

ÎN PRELIMINARIILE C. M. DE FOTBAL

Federația internațională de fotbal a adresat federațiilor din El Salvador și Haiti o scrisoare prin care le cere ca pînă la data de 3 august să fixeze datele meciurilor ce le vor susține în cadrul eliminatoriilor campionatului mondial. Un delegat al F.I.F.A. va pleca la Curaçao pentru a se întîlni cu reprezentanții fotbalului din cele două țări menționate mai sus.

ECHIPA DE FOTBAL A UNGARIEI ȘI-A ÎNCEPUT PREGĂTIRILE PENTRU MECIUL CU CEHOSLOVACIA

● Karoly Sos a rămas selecționer unic al echipei ● Mészöly, Farkas, Albert nu mai fac parte din lot ● Numeroși jucători tineri vor îmbrăca tricoul reprezentativei

KAROLY SOS

Înfrîngerea neașteptată suferită de echipa Ungariei — la Copenhaga — din partea selecționatei Danemarcei a micșorat în mod considerabil șansele de calificare ale fotbaliștilor maghiari pentru turneul final din Mexic. În această situație, echipa care va învinge la 14 septembrie în meciul Cehoslovacia—Ungaria de la Praga își va asigura biletele pentru Mexic. Dacă partida se va termina la egalitate, atunci cele două reprezentative se vor întîlni într-un meci suplimentar, pe teren neutru.

După eșecul de la Copenhaga, presa maghiară a criticat foarte serios unele carențe de mentalitate și disciplină ale antrenorilor și jucătorilor, care au dus la această înfrîngere surprinzătoare: volumul de antrenamente depus de jucători a fost în ultima vreme extrem de scăzut; unii jucători de bază considerîndu-se titulari de drept au neglijat pregătirea, manifestînd o atitudine vedetistă etc.

Selecționerul unic Karoly Sos a arătat în ședința de analiză că indisciplina jucătorilor se datorește în mare parte unei slabe munci educative dusă în cluburi și a precizat că în cazul în care cluburile și federația de specialitate nu-i vor da ajutorul necesar, el își va înainta demisia. În cele din urmă, Sos a primit însă asigurările necesare și a rămas în continuare selecționerul unic al echipei maghiare. Recent, în cadrul unei conferințe de presă, Karoly Sos a declarat că a apelat, în primul rînd, la cluburile Ferencvaros, Ujpesti Dozsa, Honved și Vasas, care au promis că în viitor jucătorii lor vor veni bine pregătiți la lot, într-o deplină sănătate și în dispoziție de joc.

Noul lot al fotbaliștilor maghiari cuprinde pe: *Tamas, Szentmihaly* (portari), *Kaposzta, Kelemen, Ihasz, Bankuti, Pancsics, Ruzsinszki* (fundași), *Szücs, Hamosi, Dunai III, Juhasz* (mijlocași), *Fazekas, Pusztai, Zambo, Kozma, Göröcs, Somogyi, Bene, Dunai II, Kocsis* (înaintași). După cum se vede, din lot lipsesc numeroși titulari și, în schimb, figurează foarte multe elemente tinere. Mészöly și Farkas au fost excluși din lot pentru comportare necorespunzătoare. În privința lui Albert, selecționerul Sos a spus: *„Albert este deocamdată accidentat și este internat în spital, așa încît nici vorbă nu poate fi de reintrarea sa pînă în septembrie. În asemenea condiții* — a spus în continuare Sos — *va trebui să ne îngrijim, de pe acum, de un coordonator de joc, care va trebui să fie un adevărat exemplu pentru colegii de echipă, să aibă o atitudine morală desăvîrșită, să fie un ajutor real în munca antrenorului".*

A fost de asemenea elaborat planul de pregătire a echipei, potrivit căruia, în prezent, lotul se află într-un scurt cantonament la Tata. În continuare lotul va susține cîteva meciuri de verificare, printre care un meci la Halle, altul cu echipa de tineret a Bulgariei și în fine cu Fiorentina. La 12 septembrie, cu două zile înaintea meciului cu Cehoslovacia, echipa Ungariei va sosi la Praga.

OASPEȚII ȘI-AU LUAT REVANȘA

Marginalii la meciul dintre echipele masculine ale Republicii Socialiste România și Republicii Federale a Germaniei

CONSTANȚA, 20 (prin telefon). Așa după cum se prevedea, atît echipa Republicii Socialiste România cît și cea a Republicii Federale a Germaniei au abordat întîlnirea de simbătă seara cu ambiții și pretenții justificate: românii, pe de o parte, doreau să-și înscrie încă o victorie în fața oaspeților, pe care îi întrecuseră nu de mult la ei acasă; gimnaștii din Republica Federală a Germaniei, pe de altă parte, în formație completă, simțitor întărită față de cea care a ocupat locul 8 în Mexic (prin prezența în echipă a lui Willi Jaschek), voiau să se revanșeze și, în orice caz, să-și continue șirul victoriilor din acest sezon, după succesele repurtate în fața selecționatelor Cehoslovaciei și Iugoslaviei.

Deși fără Cadar în echipă, românii iau de la primul aparat un mic avantaj (0,25 p), dîndu-ne speranțe în reeditarea succesului de acum un an. Dar, calul cu mînere se dovedește din nou un obstacol greu pentru gimnaștii români, oaspeții cîștigînd acest aparat cu 46,75—45,15. În continuare, concursul este dirz disputat, oaspeții cîștigă la inele (46,85—46,10), gazdele la sărituri (46,85—46,10), la paralele (46,65—46,45) și la bară (47,15—47,00), dar scorul final este favorabil gimnaștilor din Republica Federală a Germaniei, care obțin victoria atît pe echipe cît și la individual compus, prin Willi Jaschek. După cum se știe, pe echipe oaspeții au cîștigat cu 279,05—278,15.

Arbitrajul, în general, bun, dar a dezavantajat într-o mică măsură pe gimnaștii români. S-a decis ca lipsa unui arbitru neutru să fie compensată de cîte doi arbitri de fiecare parte, situație ce a determinat, uneori, pe gazde să fie deosebit de ospitaliere cu oaspeții. Desigur, acest lucru i-a întristat pe băieții noștri, deoarece pentru ei rezultatul fiecărui concurs este foarte important. Bineînțeles, înfrîngerea nu poate să ducă la concluzia că echipa română este în regres și că n-ar merita să i se acorde credit. Dimpotrivă, ea așteaptă și merită o atenție mai mare din partea forurilor competente.

Organizarea concursului — satisfăcătoare, în ansamblu Păcat că numeroasele stații de radioamplificare din stațiunile litoralului nu au popularizat acest eveniment. În consecință, el nu s-a bucurat prea mult de atenția publicului.

Iată-i pe primii clasați la individual compus și pe cîștigătorii aparatelor: **individual compus:** Willi Jaschek 56,50; Petre Mihaiuc 56,20; Gheorghe Păunescu 56,00; **pe aparate: sol** — Gh. Păunescu 9,50; **cal cu mînere** — Jaschek 9,55; **inele** — Mihaiuc 9,45; **sărituri** — Păunescu 9,50; **paralele**—Mihaiuc 9,50; **bară** — Mihaiuc și Heiko Reinemer 9,65.

Elena LEUȘTEANU

ALTE REZULTATE DIN „CUPA DAVIS"

DUPĂ PRIMA ZI: BRAZILIA — MEXIC 2—0

Echipele de tenis ale Braziliei și Mexicului își dispută la Sao Paulo finala zonei americane a „Cupei Davis". După primele două partide de simplu, formația braziliană conduce cu 2—0: Thomas Koch l-a învins cu 7—5, 6—1, 6—3, pe Joaquin Loyo Mayo, iar Edison Mandarino a cîștigat cu 4—6, 6—2, 6—4, 5—7, 6—3 în fața lui Marcelo Lara. După cum se știe, cîștigătoarea acestei întîlniri va juca cu echipa Angliei în semifinalele interzonale

ANGLIA — REPUBLICA SUD-AFRICANĂ: 3—2

La Bristol a luat sfîrșit întîlnirea de tenis dintre selecționatele Angliei și Republicii Sud-Africane, contînd pentru finala zonei europene (grupa A) a „Cupei Davis". Victoria a revenit tenismanilor englezi cu scorul de 3—2. În ultima partidă de simplu, Bob Hewitt (Republica Sud-Africană) l-a întrecut cu 3—6, 6—0, 4—6, 6—3, 9—7 pe Mark Cox (Anglia). În urma acestei victorii, echipa Angliei va întîlni în semifinalele interzonale ale competiției pe învingătoarea meciului Brazilia-Mexic.

● În turneul de tenis de la Cincinnati (Ohio) Stone (Australia) l-a eliminat în semifinale cu 6—0, 6—4 pe Pancho Guzman (Ecuador), iar Richey (Australia) a dispus cu 6—3, 6—3 de Mike Belkin (Canada). Semifinalele probei feminine s-au soldat cu următoarele rezultate: Gail Sheriff (Australia) — Linda Tureo (S.U.A.) 6—2, 6—1; Lesley Bowrey (Australia) — Valerie Ziegenfuss (S.U.A.) 3—6, 6—3, 6—3.

Rezultate excelente în meciul triunghiular de atletism de la Los Angeles

NEW YORK 20 (Agerpres). — Meciul triunghiular de atletism: U.R.S.S. — Selecționata Commonwealth-ului — S.U.A. a luat sfîrșit pe stadionul „Coliseum" din Los Angeles cu următoarele scoruri:

MASCULIN: S.U.A.—U.R.S.S. 125—110 puncte; U.R.S.S.—Sel. Commonwealth 128,5—104,5 p; S.U.A.—Sel. Commonwealth 137—95 puncte;

FEMININ: S.U.A.—U.R.S.S. 70—67 puncte; U.R.S.S.—Sel. Commonwealth 87—45 puncte; S.U.A.—Sel. Commonwealth 81—56 puncte.

Printre marile surprize ale acestui meci (soldat în general cu rezultate excelente), comentatorii notează înfrîngerea lui Jay Silvester (locul doi cu 61,04 m) la aruncarea discului și clasarea campionului olimpic Fosbury pe locul 6 la săritura în înălțime, cu rezultatul de 2,05 m.

Iată cîștigătorii probelor disputate în ziua a doua a concursului: **masculin:** 200 m: John Carlos (S.U.A.) 20,3; 110 m garduri: Davenport (S.U.A.) 13,5; 1500 m: Liquori (S.U.A.) 3:40,1; suliță: Lusis (U.R.S.S.) 85 14 m; lungime: Whitley (S.U.A.) 8,14; înălțime: Gavrilov (U.R.S.S.) 2,20 m; disc: Liahov (U.R.S.S.) 61,60 m; 400 m garduri: Lee (S.U.A.) 49,7; 5000 m: Sarafetdinov (U.R.S.S.) 13:58,8, ștafetă 4×400 m: S.U.A. 3:03,1; decatlon: Toomey (S.U.A.) 7938 puncte.

Feminin: 200 m: Barbara Ferrell (S.U.A.) 23,6; 100 m garduri: Kilborn (Sel. Com.) 13,5; greutate: Cijova (U.R.S.S.) 18,94 m; 1500 m; Braghina (U.R.S.S.) 4:16,0; lungime: White (S.U.A.) 6,21 m; ștafetă 4×400 m: S.U.A. 3:34,4.

MECIUL CELOR ȘASE NAȚIUNI

MADRID 20 (Agerpres). — La Madrid a început întîlnirea internațională de atletism „Meciul celor șase națiuni", la care participă echipele masculine ale Austriei, Belgiei, Danemarcei, Elveției, Olandei și Spaniei.

După prima zi de întreceri conduce Spania cu 57 puncte, urmată de Elveția — 55 puncte, Belgia — 38 puncte, Austria — 33 puncte, Danemarca — 30 puncte și Olanda — 28 puncte.

Cîteva dintre cele mai bune rezultate înregistrate: 100 m: Clerc (Elveția) — 10,4; 400 m: Gayoso (Spania) — 46,4; 400 m garduri: Wirz (Elveția) — 51,1; 800 m: Barrios (Spania) — 1:48,5; lungime: Blanquert (Spania)— 7,76 m; prăjină: Sola (Spania) — 4,90 m; maraton: Steylen (Olanda) — 2h 25:06,0.

În triunghiularul de atletism de la Los Angeles, Valentin Gavrilov (U.R.S.S.) s-a clasat pe primul loc la înălțime cu o săritură de 2,20 m.

CONCURS INTERNAȚIONAL DE PENTATLON MODERN LA PRAGA

PRAGA, 20 *(prin telefon).* Pe diferite baze sportive din capitala Cehoslovaciei, a început un concurs internațional de pentatlon modern, cu participarea echipelor Ungariei, Franței, Austriei, Cehoslovaciei și României.

Iată cîteva din rezultatele tehnice: *scrimă:* 1. Philip (Franța) 1 130 p. În această probă Cosmescu, Spîrlea și Călina s-au clasat pe locul 6 cu 870 p; *tir:* Pethö (Ungaria) 193 — 978 p; Cosmescu (locul 3) a obținut 188 — 868 p; *înot:* Maracsko (Ungaria) 3:39,5 — 1 116 p; Spîrlea (locul 4) 3:58,0 — 968 p, Cosmescu (locul 6) 4:04,0 — 920 p.

După trei probe, primul clasat la individual este sportivul ungur Pethö, cu 3048 p, urmat de Maracsko (Ungaria) — 2754 p, Adam (Cehoslovacia I) — 2736 p. Pe locurile următoare se află doi dintre componenții reprezentativei României: Cosmescu (locul 4) cu 2658 p, și Spîrlea (locul 5) cu 2618. Pe echipe, clasamentul are următoarea configurație: Ungaria 8608 p, Cehoslovacia I 7336 p, România 7144 p.

-TELEX-TELEX-TELEX-TELEX-

Campionatul european de călărie s-a încheiat la Hickstead (Sussex) cu victoria sportivului englez David Broome care, concurînd pe calul „Mister Softee", a totalizat 6 puncte penalizare. Pe locurile următoare s-au clasat Alwin Schockemohle (R. F. a Germaniei) pe „Donald Rex" — 6 p.p., Hans Winkler (R. F. a Germaniei) pe „Enigk" — 8 pp., Pierre Jonqueres d'Oriola (Franța) pe „Pomone" — 16 p.p., Raimond d'Inzeo (Italia) pe „Italie" — 16 p.p. etc. De remarcat că David Broome cîștigă pentru a treia oară în cariera sa titlul european.

■

Rezultate înregistrate în competiția europeană de fotbal „Cupa Inter-Toto": Rapid Viena-Norrköping 0—0: Young Boys Berna—Hanovra 96 1—2 (0—1); Gmav Groningen—ASK Linz 1—0 (1—0); Djurgaarden—Wiener Sport Klub 5—2 (3—0); Go Ahead Deventer—Oester Vaexjoe 1—1 (1—0).

■

Proba de simplu feminin din cadrul turneului internațional de tenis dotat cu trofeul „Racheta de aur" (desfășurat la Aix en Provence) a fost cîștigată de jucătoarea engleză Ann Jones. În finală, Ann Jones a învins-o cu 6—1, 6—1 pe Françoise Durr (Franța).

■

Echipa poloneză de box Olimpia Poznan, care se află în turneu în Bulgaria, a evoluat la Plovdiv în compania formației locale Lokomotiv. Pugiliștii bulgari au terminat învingători cu scorul de 8—3.

■

După prima zi a întîlnirii internaționale de natație, care se desfășoară la Kantander (Spania), între echipele masculine ale Spaniei și Cehoslovaciei, gazdele conduc cu scorul de 43—28 puncte. Iată cîteva dintre rezultatele tehnice înregistrate: 100 m liber: Chicoy (Spania) — 54,0; 100 m bras: Pejsa (Cehoslovacia) — 1:11,0 (nou record al Cehoslovaciei); 100 m spate: Esteva (Spania)— 1:02,0.

Tiparul I.P. „Informația", str. Brezoianu nr. 23—25, București

40368

PROLETARI DIN TOATE ȚĂRILE, UNIȚI-VĂ!

Redacția și administrația: str. Vasile Conta nr. 16, tel. 11.10.05, interurban 72 și 286. Telex sportrom buc. 180.

sportul

4 pagini 30 bani

Anul XXV — Nr. 612 (6046) ZIAR AL CONSILIULUI NAȚIONAL PENTRU EDUCAȚIE FIZICĂ ȘI SPORT Marți 22 iulie 1969

Al X-lea CONGRES

ÎN ÎNTÎMPINAREA CELUI DE AL X-LEA CONGRES AL PARTIDULUI

Traiectorii încrucișate

reflecții

Într-o revistă apăruseră, cu ani în urmă, două imagini alăturate, sub titlul comun: „Inversare". Cea dintîi reprezenta un atlet pe stadion, iar dedesubt scria: „Acesta nu e cunoscutul campion sportiv X, ci savantul Y într-un moment liber...". *Cealaltă arăta un cercetător în fața microscopului, legenda precizînd:* „Acesta nu e cunoscutul savant Y, ci campionul sportiv X, care-și pregătește doctoratul..." *Inspirată alăturare, deși în ce mă privește, aș fi căutat un alt titlu. De ce „Inversare"? De unde și pînă unde sportul este „inversul" activității intelectuale? E drept, pe vremea adolescenței subsemnatului, ceea ce, în traducere, înseamnă acum vreo trei decenii, în ciuda lui* „Mens sana in corpore sano" — *atîrnat de zidul sălii de gimnastică a mai tuturor școlilor — cel ce se voia intelectual depozita osîndă în spațiul destinat mușchilor, iar „brațul de fier" se fălea, în compensație, cu sărăcia intelectului.* „Dacă știi să aplici un pumn la plex, ce-ți mai trebuie Shakespeare?"

Or fi fost și excepții, dar, îndeobște, 10 la filozofie însemna 3 la gimnastică și invers. Mai ales invers... Cum *și cînd se ajunsese aci? Pentru că ceva mai de mult, adică acum vreo două milenii și mai bine, filozoful care nu știa să arunce discul se chema că nu-i bun de nimic. Platon nu-și știrbea bogăția ideilor slăvind frumusețea corpului atletic, iar Sofocle, între două tragedii, realiza, pe stadion, cîteva performanțe... Se chema, deci, după vreo două milenii și mai bine, că degenerasem. Și mulți se resemnaseră, ba chiar afirmau că e inevitabil, că ține, vezi, doamne, de specializare...*

Dar iată că niște lunateci, pe nume Armstrong și Aldrin, ne-au reamintit că drumul spre cea mai înaltă tehnică trece prin sala de gimnastică. Înaintea lor, un alt lunatec, ce se numea Hemingway, dezbrăca mănușa de box pentru a scrie o nuvelă răsplătită cu premiul Nobel. Și înaintea lui, cel mai fragil dintre poeții prozei (așa ai fi spus citindu-l) mînuia manșa de comandă a avionului, la fel de bine ca și tocul cu care scrisese „Micul Prinț". Excepții?... Nu! Mai degrabă modele spre care, dacă nu mă înșel, ne îndreptăm vertiginos, cu toții.

Visam de pe vremea cînd îl devoram pe Jules Verne, la infailibilul intelectual dotat cu nervi și mușchi de oțel, gata să înfrunte marea aventură a veacului nostru. Ca de obicei, scriitorul a fost profetic. În ziua cînd deținătorul unui mare trofeu sportiv se va răsplăti cu un concert de Bach, vom avea senzația că o energie, poate mai puternică decît cea atomică, propulsează umanitatea. Nu-i departe, cred... Spre acea zi se îndreaptă, deopotrivă, cei din arene și cei din biblioteci, pe traiectorii încrucișate. Așa ar fi trebuit să se numească fotografiile din revistă...

Ionel HRISTEA

Pe magistralele socialismului

I SE SPUNE VICTORIA!...

- MÎNDRIA DE A FI CETĂȚENI AI PRIMULUI ORAȘ NOU APĂRUT PE HARTA ROMÂNIEI SOCIALISTE
- O MIȘCARE SPORTIVĂ CARE OBȚINE SUCCESE REMARCABILE
- SPORTIVII DE IERI ȘI OAMENII DE AZI

În noiembrie 1954, pe harta României socialiste, la 31 km de Făgăraș, era trecut un oraș nou: VICTORIA.

Și dacă, crescut în jurul unui combinat chimic, el a primit acest nume, sînt tentat să afirm că altul nici nu i s-ar fi potrivit. Pentru că apariția lui simbolizează VICTORIA forțelor creatoare ale poporului, conduse și îndrumate de partid, VICTORIA noului, VICTORIA socialismului!

ORAȘUL TINEREȚII

În șiragul de orașe-perle, Victoria precede cronologic Orașul Gheorghe Gheorghiu-Dej, fapt prin care, dacă-l amintim, nu-i aducem un prejudiciu, ci doar un plus de maturitate.

Așa cum menționam, prin decretul 467/954 al Prezidiului Marii Adunări Naționale, este consfințită ființa nouă, mlădița proaspătă a României socialiste, orașul Victoria, a cărui piatră de temelie fusese pusă, însă, cu 5 ani mai înainte.

De atunci s-a scurs un interval de timp neînsemnat în perspectiva istoriei, un interval de timp care nu acordă aureola majoratului, dar cîte realizări n-au fost obținute de cetățenii Victoriei! De acești cetățeni care, cei mai mulți, nu s-au născut în perimetrul lui, dar care, prin munca lor înfrățită și prin idealurile ce le-au fost imbold, s-au atașat profund de aceste locuri.

Resortul care le-a dat impuls este de găsit atît în tinerețea lor (medie de vîrstă 30 ani!) cît și în conștiințe și mîndria de a fi cetățenii orașului al cărui nume constituie el însuși un simbol. Iar, mai presus de toate, îl găsim, desigur, în atașamentul profund față de politica partidului, o politică care răspunde celor mai înaripate năzuințe.

Aria orașului se întinde an de an. În întîmpinarea măreților evenimente — cel de al X-lea Congres al partidului și a 25-a aniversare a Eliberării — constructorii

Niki Mihail BURILEANU

(Continuare în pag. a 2-a)

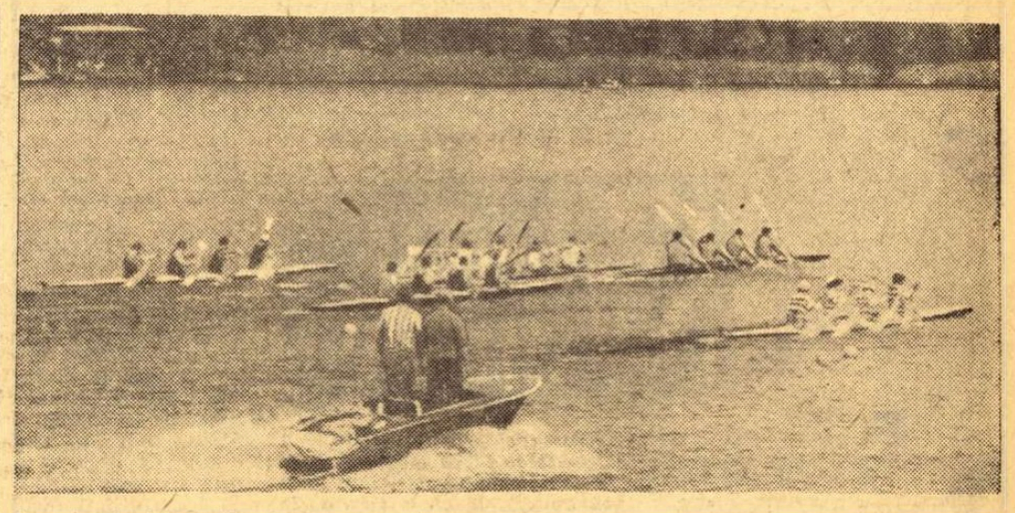

La numai cîteva zile de la campionatele seniorilor — de miercuri, pe apele lacului Snagov începe cea mai importantă competiție rezervată juniorilor. Cine vor fi noii campioni?

Foto: A. NEAGU

ȚINTAȘII ROMÂNI CONCUREAZĂ LA LEIPZIG

Ieri a plecat la Leipzig un lot de tineri trăgători români care va participa la un concurs, între 24 și 27 iulie, în cadrul Festivalului german de gimnastică și sport. Au făcut deplasarea Marina Vasiliu, Magda Borcea, Victoria Saiovici, N. Coliban, Șt. Safta, I. Godreanu, M. Stan, D. Harabagiu, I. Stanciu, G. Ion, A. Tudorică și antrenorii P. Goreti și N. Prescure.

UNIVERSITARII BUCUREȘTENI ÎNVINGĂTORI LA FLORETĂ

Luni dimineață, în sala Facultății de Drept, echipa de floretă bărbați a Universității București a primit replica formației similare a Universității din Meinz (R.F. a Germaniei), care întreprinde un turneu în țara noastră.

Mai insistenți în fazele de finalizare, universitarii bucureșteni au obținut o frumoasă victorie, cu scorul de 9—7. Trăgătorii de bază ai echipei au fost **Tănase Mureșanu, Petru Habala** și **Gh. Budahaziu**, toți realizatori a cîte 3 victorii. Cel de-al patrulea component al echipei, Chiș, n-a reușit să puncteze.

Oaspeții, în progres față de întîlnirea anterioară, care a avut loc la Meinz, în primăvară, și-au realizat cele 7 victorii prin **Mischke, Bentzig, Raschke** (cîte 2) și **Schmeding.**

Marți, tot la Drept, de la ora 9 se vor întîlni echipele de spadă ale celor două cluburi.

Apoi după-amiază, de la ora 16, va avea loc partida dintre formațiile mixte.

„CRITERIUL SPERANȚELOR OLIMPICE" LA CANOTAJ

Ieri a părăsit Capitala lotul național de juniori la canotaj cu destinația Berlin, pentru a participa la „Criteriul speranțelor olimpice". Concursul va avea loc pe apele lacului Grünau între 25 și 27 iulie.

Cum își pierd strălucirea laurii

Scriam în acest colț de pagină, despre felul în care laurii unor cununi obținute pe căi ilicite se transformă în spini. Repetăm (exercițiul, sperăm să fie de această dată util!) ceea ce se spunea în materialul anterior: **„...în multe județe există o sănătoasă tendință de afirmare, de realizare a unui progres pe scară națională. O asemenea dorință este însă lăudabilă numai atunci cînd nu se încearcă fabricarea performanțelor prin birouri, cu ajutorul actelor false, prin ocolirea regulamentului. Căci, întrecerea sportivă, fără temelia certă a egalității regulamentare, este absurdă".** Lucruri evidente, ce n-ar mai trebui nici măcar publicate, lucruri ce țin, în fond, de educația fiecăruia, de gradul de cinste pe care îl punem în ceea ce facem zilnic, și a cărui masivă doză ne asigură, sub toate aspectele, o certă propășire. Cu toate acestea, s-au mai găsit amatori să poarte spinii unor victorii sportive artificial edificate, a unor rezultate de vitrină însușite fraudulos.

Mai grav apare, însă, faptul că în cazul de azi promotorul unor astfel de metode necinstite este chiar președintele unui consiliu județean sportiv, un om care, fiind și antrenor (de ce oare?) și a permis să abuzeze de funcția sa și să măsluiască carnete de legitimare, să treacă sportivi (citiți bine: ELEVI!) de la o echipă la alta, fără aprobări și ilegal, procedînd de parcă activitatea sportivă județeană ar fi un domeniu ce-i aparține și în cadrul căruia își poate permite orice. Regulamente? Respectul legii și al adevărului? Cinste, la urma urmelor? Noțiuni, după cum se vede, străine pentru **Mihai Moldovan,** președintele Consiliului județean pentru educație fizică și sport Suceava și antrenor al echipei masculine de handbal a Liceului nr. 2 Suceava.

Vînturînd ideea unei selecționate școlare a municipiului Suceava, care să activeze la Liceul nr. 2 (curioasă coincidență!; tocmai la liceul la a cărui echipă de handbal este M. Moldovan antrenor...), președintele consiliului județean, promițînd performanțe de prestigiu, a găsit solicitudine pe la alte organe locale, unde regulamentele sportive sînt mai puțin cunoscute. O dată grațiile cucerite, el a trecut febril la treabă, dornic să se împăuneze cu galoane poleite de munca altora. În fața refuzului unui profesor de la Liceul nr. 1 Suceava de a da dezlegare la patru elevi, M. Moldovan n-a stat pe gînduri și **le-a întocmit carnete false de legitimare** (cu numerele vechi), încropind astfel o formație cu care s-a prezentat la etapa de calificare.

Pare greu de înțeles cum conducătorul unui organ sportiv, adică acel activist a cărui muncă trebuie să aibă la bază tocmai respectarea legilor sportive, a procedat în felul acesta. Dar, ancheta întreprinsă recent de federația de handbal a scos la lumina crudă a realității această faptă incredibilă. Cît privește consecințele de ordin educativ, pentru edificarea tuturor, inclusiv a C.N.E.F.S., de la care așteptăm măsuri drastice, retranscriem o parte din scrisoarea unor elevi din Suceava: **„Toate aceste falsuri le-a făcut antrenorul echipei din Suceava, care este și președintele sportului pe județ, pe nume Moldovan Mihai. Noi vă rugăm să nu-i dați scrisoarea aceasta că ne temem să nu ne prindă (comparînd scrisul cu cel din caietele de teză)".**

Ce părere aveți, tov. Moldovan? Elevii care au dat spontan această teză a cinstei merită un astfel de antrenor? Cît despre funcția de președinte, vor aprecia, sperăm, alții!

Călin ANTONESCU

Premianții Criteriului ziarului „Sportul" se întîlnesc astăzi cu M. Niculescu și G. Moiceanu

Prima ediție a Criteriului ziarului „Sportul" la ciclism s-a încheiat duminică. Ea continuă însă să fie comentată favorabil în rîndurile școlarilor, părinților și specialiștilor federației.

Epilogul acestei competiții va avea loc astăzi. Cei 4 premianți ai „Criteriului" — **Florin Cristian, Dorin Buimovici, Fănel Luică** și **Eugen Iencec** — sînt invitați la amiază la redacție. La aceeași oră (14) vor fi prezenți la sediul ziarului „Sportul" din str. Vasile Conta 16 (etaj IV) și **Marin Niculescu** și **Gabriel Moiceanu.** După vizita la redacție, premianții competiției încheiată duminică în bd. Leontin Sălăjan vor participa la dejunul oferit de Marin Niculescu și Gabriel Moiceanu la restaurantul Ambasador. Desigur, cel mai important lucru va fi acela că viitorii cicliști vor face cunoștință cu idolii lor sportivi, vor asculta povestea drumului lor spre piscurile măiestriei, vor primi utile sfaturi pentru viitor. Cei doiași ai ciclismului românesc vor răspunde întrebărilor celor patru școlari, le vor satisface curiozitatea destăinuindu-le cîte ceva din secretele ciclismului de performanță. Va fi pentru micii concurenți o întîlnire memorabilă, o întîlnire care are toate șansele să influențeze în bine viitorul lor sportiv.

Independența Sibiu — Phönix Essen 24-14 la handbal

La Sibiu, s-a disputat, ieri, partida de handbal dintre independența Sibiu, care activează în categoria B, și formația Phönix Essen (R.F. a Germaniei). Gazdele au obținut victoria cu 24—14 (15—9). În continuarea turneului, handbaliștii din Essen vor juca cu Textila Cisnădie.

Ilie IANCU
coresp. principal

FLORIN CRISTIAN — FĂNEL LUICĂ

DORIN BUIMOVICI — EUGEN IENCEC

Văzuți de AL. CLENCIU

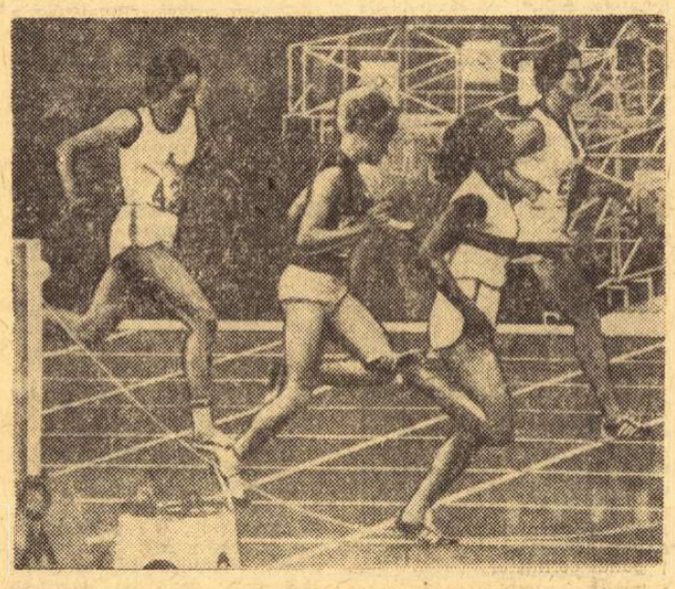

ATLEȚI RENUMIȚI PRINTRE PARTICIPANȚII LA CAMPIONATELE INTERNAȚIONALE ALE ROMÂNIEI

(amănunte în pag. a 4-a)

Austriaca Prokop termină învingătoare cursa de 200 m la pentatlonul olimpic din 1968.

Japonezul Sawaki în fruntea unui pluton de alergători pe 5 000 m.

Întîii pămînteni pe Lună „Fantastica aventură a devenit o glorioasă faptă"

Acad. ELIE CARAFOLI, președintele Federației Internaționale de Astronautică vorbește ziarului „SPORTUL"

Om de înaltă creație tehnică, savant cuprins în apogeul aerodinamicii mondiale, **academicianul Elie Carafoli,** a scris și a vorbit deseori și pentru tineretul sportiv, **relevînd** imensele valențe educative ale sporturilor aviatice, opiniile sale fiind continue îndemnuri constructive.

Nu de mult, a vorbit cititorilor ziarului SPORTUL arătînd uriașele atribute ale aeromodelismului și rachetomodelismului ca poartă de intrare spre marele miracol al cuceririlor tehnice din domeniul văzduhului și al spațiului cosmic.

Într-o delegație românească a avut prilejul să fie oaspetele oficial al N.A.S.A., vizitînd centrul aerospațial de la Cape Kennedy, după cum, ca președinte ales al Federației Internaționale de Astronautică, a urmărit îndeaproape, nu numai ca om de știință, dar și ca plenipotențiar-conducător al forului mondial aerospațial, toate incursiunile sovietice și americane pentru cucerirea Cosmosului.

Am socotit util să-i solicităm un interviu pentru ziarul Sportul, acum, cînd încercările omului au izbutit să deschidă o eră nouă în istoria civilizației noastre.

— Ce-am mai putea adăuga noi, ne-a răspuns acad. Elie Carafoli, **cei rămași pe pămînt, decît să-i aclamăm cu tot entuziasmul unei admirații sincere pe cei ce-au realizat fantastica faptă?**

Trei oameni au pornit spre Lună și doi i-au păsit pragul.

Să nu uităm însă că această epocală izbutire, care deschide o eră nouă omenirii, este rodul unei munci colective, la care cooperează savanți, ingineri, astronauți și tehnicieni, de ani și ani, și că

V. FIROIU

(Continuare în pag. a 4-a)

CORIOLAN POP, PREȘEDINTELE DE ONOARE AL RIPENSIEI:

„Sperăm să aducem echipa în compania marilor formații românești, U.T.A., Dinamo, Rapid, Steaua..."

pag. a 3-a

Veste mare!

Mă puteți invidia. Chiar acum am terminat de citit „Olimpicele" lui Henry de Montherlant, pentru prima oară traduse integral în românește.

185 de foi dactilografiate la două rînduri m-au purtat pe valul lor de superbii și incintări într-o lectură ca un înot relaxat și dulce. Ca atunci cînd apa albastră, imperceptibilă pentru că are temperatura trupului, o mîngîi cu brațe și picioare din care parcă s-au topit oasele... Ca atunci cînd înaintezi inefabil prin fermecata masă lichidă, numai „din alunecare", urmărind cu ochii larg deschiși spectacolul de cristal voalat de pe fundul bazinului.

Un asemenea spectacol mi-a oferit cartea pe care v-o vestesc, scenă sublimă cu personajele rotindu-se statuar în zeci și zeci de ipostaze ale relației gînd-mișcare, ale raportului sănătate-frumusețe-ethos. ...Mi-au rămas, astfel, profilul melancolic — sever, de rigoare cam milpetresciană, al interului - comentator Henry, statura de semizeu cu crampoane a lui Peyrony, pustiul - căpitan-de-echipă, burghezul obraz al mamei sale, silueta de ciută a junei alergătoare „pe 300", sculptura mișcătoare alcătuită de cei doi boxeri din marele poem și, de asemenea, o galerie de campioni absoluți ai tuturor timpurilor, răspunzînd la numele de Platon și Aristotel Seneca și Rousseau, Goethe și... Gavroche.

O, nu am ambiția unei cronici „avant la lettre" pe marginea „Olimpicelor" în versiunea românească. Am numai scuzabila trufie ca, în modalitatea justificată de titlul acestei rubrici, să fiu eu cel dintîi care vă vestește bucuria curindei întîlniri, cu poate cea mai frumoasă carte din cîte s-au scris vreodată despre sport.

...Montherlant, austerul cavaler al „Reginei moarte", exclamă prin glasul unuia din eroii „Olimpicelor": „Omul! cel mai nobil dintre toți ingerii căliți în foc!" — și întreaga carte nu este decît o piesă simfonică cu infinite variații pe această temă primordială. A căuta și descifra aceste variații de la o pagină la alta, de la un rînd la altul al cărții, va fi pentru cititor un prilej de nobilă bucurie, cu a cărei întîie vestire, aici, autorul acestor rînduri nu va obosi niciodată să se mîndrească.

Așadar, mă puteți invidia: am citit, în manuscris, cea dintîi traducere integrală în românește a „Olimpicelor". La rîndu-mi, vă invidiez de pe acum pe toți — sportivi și dascăli, oameni de carte sau simpli suporteri — pentru clipa cînd veți purcede la superba lectură.

Petre DRAGU

P. S. Traducătorul priceput, inspirat și... sufletist al cărții pe care v-o vestesc, este Haralmb Grămescu, poetul „Elegiilor și eglogelor" de curînd apărute. Căruia-i mulțumesc pentru prietenosul gest de a mă fi lăsat să gust cu un ceas mai devreme frumusețile viitoarei cărți, ca și pe acelea cuprinse în corespondența traducătorului cu d-sa, dl. Henry de Montherlant, fost atlet și boxer, aficionado și fintaș și, mai cu seamă, fotbalist.

P. P. S. Erată la „Gestul frumos" — în loc de comori antice *se va citi:* coruri antice *și în loc de* personal colectiv, *bineînțeles:* personaj colectiv.

P. D.

cronica SUFLETISTULUI

Au fost desemnați campionii republicani de navomodele

Între 10 și 13 iulie a.c., lacul Veriga din Giurgiu a găzduit întrecerile finale ale campionatului republican de navomodelism ediția a XIII-a. Cei 102 concurenți (din 11 județe) au prezentat în concurs 129 de navomodele. Iată campionii naționali pe anul 1969: **SENIORI: Francisc Jelnici** (Aeronautica Buc.) la categoria machete nave fără mașini „C 1", machete cu mașini „C 2" și miniaturi „C 4", **Lucian Popescu** (Aeronautica Buc.) la instalații navale „C 3", **Dan Voiculescu** (Aeronautica Buc.) la veliere seniori cl. „M", **Vasile Șerbănescu** (Uzinele 1 Mai Ploiești) la clasa „10", **Ovidiu Datcu** (Avîntul Reghin) la clasa „X", **Gheorghe Anghel** (Politehnica Galați) la propulsate seniori, clasa „C". **JUNIORI — veliere: Ion Alexandru** (Avîntul Reghin) clasa „M", **Gheorghe Sik** (Avîntul Reghin) clasa „10", **Carol Polen** (Avîntul Reghin) clasa „X", **Teodor Cucerzan** (Avîntul Reghin) clasa „K", **Mihai Chirteș** (Avîntul Reghin) clasa „J" și **Cristian Rozescu** (Cutezătorii Buc.) la propulsate clasa „C".

Sportivilor cu cele mai frumoase rezultate obținute la proba machete, federația de specialitate le-a acordat un număr de 9 medalii de aur. Cîțiva dintre medaliați: Ion Costel și Mircea Busuioc (Cetatea Giurgiu), Marcel Fita și Francisc Jelenici (Aeronautica Buc.), Gheorghe Anghel și Eugen Postolache (Politehnica Galați), Cristian Crăciunoiu (Cutezătorii Buc.).

Întrecerile din cadrul acestei finale s-au bucurat de un bun arbitraj. El a fost condus de inginerii Petru Tacu și Silviu Morariu din București.

☆

În luna septembrie, la Mamaia, vor avea loc întrecerile pentru titlurile de campioni republicani la grupa a II-a glisoare viteză, grupa a III-a propulsate și grupa a IV-a teleghidate.

★

La 25 iulie, lotul național de navomodele — compus din Gheorghe Anghel (Politehnica Galați), Andrei Ghițescu și Francisc Jelenici (Aeronautica București), Leontin Ciortan (Jiul Petroșani), Ion Polen (Avîntul Reghin), Helmund Orban (Politehnica Timișoara), Anatoli Delinsky (Flacăra București), Mircea Busuioc (Cetatea Giurgiu) și Silviu Morariu (București) — vor începe pregătirile finale pentru Campionatul european care va avea loc între 4—10 august în Bulgaria.

Reprezentanții noștri vor evolua cu 25 de navomodele, machete, veliere, propulsate civile și militare, telecomandate, viteză etc.

TRAIAN BARBĂLATĂ,
coresp. principal

MODIFICĂRILE REGULAMENTULUI — ÎN ATENȚIA ARBITRILOR

Luînd-o puțin înainte, antrenorii — prin articolul prof. M. Nedef — și-au spus cuvîntul în privința implicațiilor tehnico-tactice pe care le vor aduce modificările aduse regulamentului jocului de baschet la Congresul de la Mexico (1968). În cele ce urmează, ne vom ocupa și noi de această problemă, dar din punctul de vedere al arbitrajului, deci al justificării modificărilor, al interpretării lor și al modalităților de aplicare cît mai corectă.

Prin modificarea articolelor 4 și 5, constatăm că ne întoarcem la situația dinainte de 1960, cînd terenul era împărțit în două, prin linia de centru, și era în vigoare regula celor 10 secunde, durată în care echipa aflată în posesia mingii era obligată să treacă mingea în terenul de atac. Această împărțire s-a făcut acum pentru aplicarea noului articol 88, care a reactualizat regula celor 10 secunde, dar numai pentru ultimele 3 minute ale jocului și pentru eventualele prelungiri. Trebuie să menționăm în mod deosebit că linia de centru (lată de 5 cm), ca și celelalte din teren, face parte din terenul din spate (de apărare) și deci, atingerea ei face ca jucătorul respectiv să fie considerat în această parte a terenului.

Prin reducerea lungimii plasei coșului de la 60 cm la 40 cm, mingea va fi reținută mai puțin la trecerea ei prin coș, iar posibilitatea atingerii ei de către jucători, în timpul luptei sub panou, va fi, de asemenea, mult micșorată.

Art. 24 permite, ca, prin acordul ambelor echipe, pauza de 10 minute dintre reprize să fie mărită la 15 minute. S-a considerat necesară această îngăduință a regulamentului, față de prelungirea duratei efective a jocului.

Modificarea art. 30, privitor la intervenția la minge în apărare, n-a schimbat cu nimic principiul bine stabilit al interdicției apărătorului de a atinge mingea după o aruncare la coș din joc sau din aruncare liberă, cînd ea se află în coborîre spre coș și este deasupra lui, aceasta pînă ce ea a atins inelul sau panoul, sau este vizibil că nu le va atinge, sancțiunea fiind valabilitatea coșului.

Prin noul art. 37, care are o importanță deosebită, se stabilește un nou regim al mingii în joc. Față de trecut, acest articol devansează momentul mingii gata de joc, făcîndu-se o netă deosebire între acest moment și cel al mingii în joc, așa-zise vii, și de pornire a cronometrului (art. 38 și 44). Efectele asupra jocului vor fi considerabile, deoarece se scurtează perioadele de minge moartă, în care încadrarea abaterilor și greșelilor întîmpină unele dificultăți, dar se scurtează și perioadele în care se pot face cereri de schimbare de jucători sau minut de întrerupere, după cum întărește și adaosul de la art. 41. Din partea scorerului se cere, deci, o atenție sporită, pentru a determina precis aceste momente, iar arbitrilor le aduce obligația de a arunca o privire spre masa oficială înainte de a lua pozițiile indicate în acest articol, care fac ca mingea să fie gata de joc. Printr-o colaborare mai strînsă, se vor evita situațiile neplăcute în care semnalul scorerului anunță schimbări sau minut de întrerupere după ce mingea este gata de joc, conform art. 37.

Prin modificarea adusă art. 40, care reglementează timpul mort, cronometrul nu va mai fi oprit numai în cazurile prevăzute pînă acum de regulament, ci și la semnalizarea oricărei abateri. Această inovație determină o prelungire însemnată a duratei cronologice a jocului, deoarece pînă în prezent, din momentul sancționării unei abateri și pînă la repunerea mingii în joc, cronometrul mergea. Sarcina cronometrorului și atenția sa vor trebui să fie mult mărite pentru buna minuire a cronometrului. La jocurile unde timpul va fi ținut pe ceas, din lipsa cronometrului, se fixează următoarele durate de joc: o repriză: 40 minute, ultimele 3 minute: 5 minute, și fiecare prelungire de cîte 5 minute.

Noua redactare a art. 44 aduce o precizare în privința pornirii cronometrului după o aruncare liberă nereușită, cînd mingea, după ce a atins inelul coșului, a recăzut în teren. Vechea prevedere, imprecisă și interpretabilă, a fost înlocuită prin aceea ca cronometrul să fie pornit în clipa precisă cînd mingea a atins un jucător în teren.

În materie de schimbare de jucători, modificările aduse art. 46, prevăd că ele se pot efectua nu numai în situațiile de pînă în prezent, ci și la semnalizarea unei abateri, de către echipa care are posesia mingii pentru repunerea ei în joc. Dreptul de a cere schimbare aparține, deci, acestei echipe, pentru a nu o priva de posibilitatea desfășurării unui atac. Dar, dacă echipa în posesia mingii a cerut schimbare, cealaltă echipă dobîndește și ea dreptul la schimbare.

Art. 61 reduce de la 5 la 3 minute perioada în care orice greșeală este sancționată cu două aruncări libere, regim aplicabil și eventualelor prelungiri de joc. Textul aduce, însă, o importantă inovație, prin aceea că dă echipei beneficiare posibilitatea aruncărilor libere să renunțe la ele, cu dreptul de a păstra posesia mingii pentru a o repune în joc din dreptul liniei de centru. Renunțarea la cele două aruncări libere poate avea loc și pentru o greșeală tehnică a unui jucător din teren. Decizia asupra celor două alternative, în a executa aruncările libere sau a renunța la ele aparține în mod exclusiv căpitanului echipei, care va trebui să fie consultat de arbitru.

Noul articol 88 reînvie, dar numai pentru ultimele 3 minute ale partidei și pentru eventualele prelungiri, vechea obligație a echipei în atac de a trece mingea în terenul său de atac în limita a 10 secunde din momentul în care a intrat în posesia ei în teren. Textul este foarte clar, el aplicîndu-se în toate situațiile: repunerile în joc ale mingii din afara limitelor terenului, voleibolările, intercepțiile, exceptîndu-se doar la angajarea mingii între doi la centrul terenului și la repunerea mingii din dreptul liniei de centru, ca urmare la renunțarea la cele două aruncări libere permisă de art. 87.

Prezentele modificări, care au fost comunicate colegiilor de arbitri județene și orășenești, se aplică cu începere de la 1 iulie 1969. Toate competițiile organizate după această dată se vor disputa după noile reguli, deoarece acestea vor fi aplicate și pe plan internațional (campionatele europene și balcanice). În completarea acestor lămuriri, se vor difuza, imediat ce va fi posibil, concluziile stagiului arbitrilor internaționali organizat de F.I.B.A.

Înainte de începerea campionatelor 1969—1970, atît pe plan local, cît și la consfătuirea pe țară a arbitrilor din octombrie 1969, se va face o seminarizare teoretică și examinare practică a arbitrilor, după care se va stabili posibilitatea utilizării lor, în funcție de cunoștințele arătate. Colegiile județene și orășenești au obligația de a asigura și urmări însușirea teoretică și practică a modificărilor, indiferent de categoria de clasificare a arbitrilor. De asemenea, arbitrii și colegiile de arbitri sînt stăruitor rugați de a semnala Colegiului central de arbitri orice nedumeriri, pentru ca, prin lămurirea lor, să se poată asigura o linie unitară în arbitraj, condiție indispensabilă aplicării cu succes a noilor reguli de joc.

dr. Dan CHIRIAC
C. I. ODOBESCU

I SE SPUNE VICTORIA!...

(Urmare din pag. 1)

și-au încordat forțele au și dat în folosință apartamentele planificate pentru întreg anul, urmînd ca pînă la deschiderea lucrărilor Congresului încă 20 de apartamente să-și primească locatarii.

Principalele obiective industriale ale orașului: COMBINATUL CHIMIC, FABRICA DE MOBILE, FABRICA DE PANIFICAȚIE și COMPLEXUL MEȘTEȘUGĂRESC, marchează toate, de la zi la zi, pași înainte pe drumul dezvoltării.

SPORTUL SPUNE PREZENT

La un singur an de la punerea pietrei de temelie a orașului, a luat ființă (în 1950) și asociația sportivă, denumită CHIMIA. O dată cu dezvoltarea orașului și mișcarea sportivă capătă amploare, uneori depășind chiar ritmurile citadelei. Dovadă concludentă: încă în 1953 (deci cu un an înainte de semnarea certificatului de naștere a orașului) baza sportivă putea să-i primească pe cei ce îndrăgeau sportul.

Și acum, revenind la asociația sportivă Chimia, se cuvine menționată prezența ei în trei ramuri de activitate de performanță:

FOTBAL: cu o echipă în campionatul diviziei C și o echipă de juniori în campionatul județean;

HANDBAL ÎN 7: cu o echipă feminină care își duce activitatea în seria I a diviziei B (unde a ocupat locul II, după ce, cu un an înainte, se afirmase, cîștigînd campionatul republican de junioare)

ȘAH: o secție care numără de pe acum 6 jucători de categoria I.

Dar, obiectiv important și permanent pentru asociație este educarea și formarea sportivilor pentru a deveni elemente de valoare în viața socială. Rezultatele acestei munci?

Din numeroasele exemple vom cita doar cîteva. Din rîndurile vechilor sportivi, pe **Tompa Arpad,** maistru mecanic, președintele secției de tenis de masă și arbitru de fotbal, **Emerich Cristof,** maistru în cadrul combinatului chimic, arbitru de fotbal de cat. I, component al consiliului asociației sportive, **Valer Bianu** și **Radu Molnar,** foști juniori în echipa de fotbal, azi ingineri apreciați, **Vasile Puia,** fost fotbalist, între anii 1949—1951, azi inginer șef al combinatului și membru în consiliul asociației sportive.

Sportivi în actualitate, cum sînt **Vasile Popa, Aurel Halmaghi, Ion Enache** și **Vasile Rață,** din echipa de fotbal, îi găsim în rîndul fruntașilor în producție, ca și pe **Lucia Ștefănescu,** handbalistă.

PERSPECTIVE PENTRU VIITORUL APROPIAT

În cinstea celui de al X-lea Congres și a celei de a 25-a aniversări a Eliberării, orașul Victoria — în unanimitatea locuitorilor săi — se pregătește să realizeze:

● **20 de apartamente peste plan, care vor fi date în folosință cu 15 zile înaintea termenului angajamentului luat.**

● **O largă acțiune de înfrumusețare a orașului, la care participarea entuziastă a populației a permis — pînă acum — obținerea unor economii de peste 1 000 000 lei.**

● **1 000 000 lei economii (pînă la 1 august) la Combinatul chimic.**

● **PE PLAN SPORTIV, prin același aport notabil al muncii patriotice, sub tribuna stadionului se va realiza o popicărie modernă, se lucrează intens la amenajarea terenului de volei, a terenurilor de tenis de cîmp și a terenului de fotbal pentru antrenament.**

De asemenea, vor fi organizate trei duminici cultural-sportive: „CUPA CONGRESULUI ȘI A CELEI DE A 25-A ANIVERSĂRI A ELIBERĂRII" la fotbal, volei, șah și natație, un concurs de tir vînătoresc și un concurs de pescuit.

★

Iată prezentată pe scurt o activitate pe care centre cu mai vechi tradiții ar putea-o, poate, invidia. Oamenii din orașul Victoria țin să nu dezmintă numele orașului lor, țin ca prin munca de zi cu zi să-și manifeste atașamentul față de obiectivele pe care Partidul Comunist Român le propune spre a fi transpuse în viață.

SOSIREA N-A MAI AVUT LOC...

Două zile înainte și în timpul concursului a plouat fără încetare la Brăila, dar gazdele primei etape a campionatului de viteză pe șosea — C.J.E.F.S. și Consiliul popular municipal — n-au stat cu mîinile în sîn, ci au pus la punct toate amănuntele organizatorice. Dar și majoritatea celor peste 70 de alergători din București, Ploiești, Reșița, Oradea și alte centre ale țării și-au onorat ospitalierele lor gazde, printr-o dispută la înaltă tensiune. Sufragiile publicului le-au întrunit reprezentanții cluburilor Steaua și Metalul din București, C.S.M. Reșița, Locomotiva Ploiești și I.R.A. Satu Mare, care — concurînd pe motociclete bine pregătite pentru șoseaua umedă — au fost principalii animatori ai curselor la cele 7 clase din program.

Bilanțul ar fi fost pozitiv pentru „toată lumea", dacă conducerile tuturor secțiilor abordau cu seriozitate treburile legate de participarea echipajelor lor la etapa inaugurală a campionatului. Dovada cea mai elocventă că unii antrenori și instructori nu s-au preocupat din vreme de elevii lor (și îndeosebi de starea motoarelor pe care intenționau să le folosească la Brăila) o constituie numărul mare de abandonuri și respingeri la revizia tehnică. Dar, mai bine să dăm cuvîntul cifrelor. 3 concurenți la motoretele Carpați, 2 la clasa 125 cmc, 5 la 175 cmc, 4 la 250 cmc, 1 la 350 cmc și 2 cupluri la ataș au fost nevoiți să se oprească în toiul întrecerilor. Zadarnic au încercat aceștia să înlăture defecțiunile mecanice survenite pe traseu.

O situație mai surprinzătoare, asemănătoare celor care pleacă la vînătoare fără pușcă, am întîlnit la revizia tehnică. De necrezut, dar nici mai mult nici mai puțin decît 50 de motociclete au fost respinse ca necorespunzătoare. Amintindu-ne că federația de specialitate a instruit secțiile, dotîndu-le cu materialele necesare, nu poți să înțelegi de ce tehnicienii asociațiilor Energia Cîmpina, Rapid Pitești, Motorul Galați, Metrom Brașov, Vagonul Arad, Muscelul Cîmpulung Muscel ș.a. au prezentat mașini cu piese nereglementare. Astfel, multe motociclete aveau incomplete manetele de comandă, deficiență care putea provoca accidente grave. Altele erau prevăzute la roți cu aripi mai scurte, ceea ce, pe un timp ploios cum a fost cel de la prima etapă, era foarte periculos, apa fiind aruncată în față și reducîndu-se considerabil vizibilitatea.

În sfîrșit, izolația sumară a aprinderii și carburației, precum și forma și mărimea neregulamentară a numerelor de concurs au constituit alte motive pentru care oficialii nu și-au dat avizul favorabil admiterii unor motociclete.

După cum se poate vedea, o serie de sportivi au luat startul dar n-au mai sosit din cauza erorilor mecanice iar alții, venind cu mașini insuficient pregătite, au făcut drumul la Brăila ca simpli turiști. Prin urmare, bani irosiți pe transport și cazare, nervi provocați de stingerea motoarelor după numai cîteva ture de la plecare. Toate aceste neajunsuri impun măsuri urgente, pentru preîntîmpinarea lor în viitoarele etape ale campionatului.

Tr. IOANIȚESCU

POATE FI CONSIDERAT PROMIȚĂTOR NIVELUL FINALELOR DIN ACEST AN?

Înainte de a intra în miezul semnului de întrebare pus mai sus, să precizăm că gimnastica artistică a primit denumirea de gimnastică **modernă**, deși termenul este impropriu, avînd în sfera sa, în special, nota contemporaneității și nu experiența acumulată în timp. Dar orice obiecție devine inutilă cînd botezul e dat de lumea specialiștilor.

Așadar, gimnastica noastră modernă și-a etalat cele mai bune elemente, la diferite categorii, cu prilejul finalei campionatului republican din acest an, care a avut loc la Constanța. Nu vom face o analiză a rezultatelor. Ele se cunosc și în mod obișnuit sînt acerb discutate, pe motivul deformării lor de optica arbitrajului. Mult mai importantă este concluzia generală privind **saltul calitativ artistic** al disciplinei gimnastică moderne.

Se poate afirma că, deși campionatul republican a întrunit numai un număr de 121 gimnaste de la categoria copii pînă la maestre (în număr de 14) și deși postamentul de masă al acestei discipline este, de fapt, o „fata morgana", prin pasiunea antrenoarelor, gimnastelor și pianiștilor, s-au relevat totuși elemente valoroase care, continuînd asiduu munca, ar putea să ne reprezinte onorabil țara la Campionatele mondiale de la Varna, atît la probele individuale cît și la ansamblu.

Înainte de a analiza exercițiile maestrelor, să le felicităm pe fetițele de la cat. a IV-a și de la celelalte categorii care s-au evidențiat, exprimîndu-ne speranța că acestea reprezintă viitorul promițător al gimnasticii noastre moderne.

Apropierea importantului examen de la Varna ne determină să ne îndreptăm concentrat și scrutător atenția asupra muncii noastre, verificînd atent în ce măsură ne încadrăm în cerințele gimnasticii moderne mondiale la probele de la individual.

Pe baza experienței vizuale acumulată la ultimul campionat mondial și a altor concursuri internaționale de gimnastică modernă, ca și în urma unor discuții cu specialistele noastre, considerăm că cerințele de bază ale gimnasticii moderne se pot formula astfel: **compoziții originale într-un acompaniament muzical desăvîrșit, viteză și amplitudine în virtuozitatea tehnicii corporale și a minuirii obiectelor portative, cu elemente de dificultate și surpriză.**

În ce măsură exercițiile candidatelor noastre de lot răspund cerințelor enunțate mai sus? În mod cert, din punct de vedere compozițional și al mariajului muzical s-a făcut un pas înainte, viteza de execuție a crescut și ea. Dar nu suficient. În schimb, rămînem încă datoare tehnicii corporale, minuirii obiectelor portative și, în special, elementelor de dificultate, sub aspectul surprinzător al riscului și al inedităului.

Lipsa elementelor de dificultate din exercițiile liber alese își găsește, din nefericire, o explicație: problema aceasta nu a format obiectul de preocupare științifică a catedrei de specialitate din I.E.F.S.; ba, mai mult, elementele de dificultate primite prin regulamentul campionatelor mondiale nu au fost difuzate în țară, iar în Capitală doar sporadic, prin comisia de gimnastică modernă. De aceea, nu e de mirare că la finale au lipsit aruncările de coardă și cele ample de cerc, cu barem de combinații variate. mișcările cu accent pe echilibru, turațiile, liniile de sărituri cu grad sporit de dificultate. Inexistența acestor elemente la unele exerciții de maestre și nepenalizarea lor în concursuri la arbitrajul baremului de dificultate, au dus la permanentizarea unei situații necorespunzătoare. S-a remarcat, de asemenea, o dinamizare crescută a exercițiilor la maestre în special, dar se cere mărită viteza de execuție, îndeosebi la coardă, precum și unele minuiri legate de cerc, știind că viteza, îmbinată perfect cu tehnica, reprezintă un atu important al măiestriei.

Tempo-ul accelerat pe aproape întreg parcursul exercițiului cu coarda, observat la gimnastele bulgare Ghigova, Robeva și Stefanova cu prilejul întîlnirii amicale internaționale desfășurată în București, răstoarnă aproape total teoria clasică privind curba dinamismului gradat spre crescendo. În acest sens, în timpul scurt rămas pînă la mondiale, va trebui să se acorde o atenție sporită dezvoltării rezistenței generale și specifice la gimnastele noastre.

De asemenea, din calitățile fizice de bază detenta solicită un procentaj mărit de atenție în viitor. Să nu uităm că la concursul internațional România—Ungaria, de la Oradea, Patocska a impresionat tocmai prin dezinvoltura detentei, dînd amploare și dinamism exercițiilor sale bine construite.

În ce privește pregătirea lotului reprezentativ de gimnastică, rămînem descoperite la exercițiul impus cu mingea și la ansamblul cu mingi. În atari condiții, ne întrebăm: de ce oare din programul tehnic al campionatului republican de gimnastică a fost eliminat exercițiul impus cu mingea? Regretăm, dar vina aparține din nou Institutului de profil, deoarece antrenoarea Mihaela Solomonov a ținut timp îndelungat descrierea exercițiului, fără a organiza predarea practică a acestuia.

Ansamblul cu mingi în vederea mondialelor, conturat în concursul cu premii din 9 martie, a dat cîștig de cauză semnatarei acestor rînduri, în competiție fiind, din păcate, numai două ansambluri (al doilea condus de Livia Grama). Ne întrebăm, totuși, de ce I.E.F.S., care dispune de gimnaste bune și de antrenoare cu înaltă calificare, nu și-a adus aportul la această întrecere? În plus, chiar în această situație precară, pregătirile pentru ansamblu au început tîrziu și s-au desfășurat sporadic, pentru că unele dintre specialistele în această ramură sportivă au considerat că vor găsi elemente mai potrivite pentru concepția unui nou ansamblu. Din păcate, în realitate lucrurile nu s-au petrecut așa.

Dar nici acum, în ceasul al 12-lea, nu ne demobilizăm. Continuăm să sperăm în unirea forțelor celor mai bune specialiste, continuăm să sperăm că se vor găsi puteri de a se renunța la ambițiile deșarte care întunecă interesul suprem de reprezentare onorabilă a gimnasticii moderne românești la campionatele mondiale de la Varna.

prof. Gineta STOENESCU
șefă de lucrări la Institutul politehnic București

Noi recorduri

Cu ocazia concursului de tir dotat cu „Cupa Olimpia", desfășurat pe poligonul Tunari, au fost înregistrate o serie de rezultate remarcabile. Astfel, la proba de pistol calibru mare (revolver), Lucian Giușcă (Construcții București) a realizat un nou record republican: 590 p (v.r. 588 p), iar la armă cu aer comprimat 40 f juniori, Petre Soporeanu (Arhitectura București) a înscris 358 p — nou record al țării (v.r. 357 p). De asemenea, la armă cu aer comprimat 40 f poz. în picioare seniori, Petre Șandor (Steaua) a stabilit recordul național la 371 p.

Rezultate tehnice: pistol viteză 60 f: 1. Șt. Popa (Construcții) 588 p, 2. A. Gereda (Steaua) 585 p, 3. M. Dumitriu (Steaua) 583 p; **armă liberă cal. redus 3×40 f:** 1. Gh. Vasilescu (Olimpia) 1137 p, 2. T. Ciulu (Steaua) 1125 p, 3. M. Marin (Steaua) 1122 p; **armă liberă cal. redus 40 f poz. culcat:** 1. M. Marin 392 p, 2. I. Codreanu (Steaua) 392 p, 3. Gh. Vasilescu 391 p; **armă liberă cal. redus 40 f poz. în picioare:** 1. P. Șandor 366 p, 2. Gh. Vasilescu 362 p, 3. T. Ciulu 359 p; **armă liberă cal. redus 40 f poz. genunchi:** 1. M. Marin 386 p, 2. Gh. Vasilescu 384 p, 3. I. Codreanu 382 p; **armă standard 3×20 f seniori:** 1. M. Marin 562 p, 2. Gh. Vasilescu 555 p, 3. T. Coldea (Steaua) 553 p; **armă standard 60 f culcat femei:** 1. Aritina Bitică (Steaua) 577 p, 2. Mariana Antonescu (Arhitectura) 577 p, 3. Cristina Lungu (CPMB) 571 p; **junioare:** 1. Anișoara Petrache (Olimpia) 571 p, 2. Adriana Nuțiu (centrul de tir Brașov) 567 p, 3. Rodica Ciobanu (centrul de tir Brașov) 566 p; **juniori:** 1. P. Soporeanu 587 p, 2. St. Safta (centrul de tir Arad) 581 p, 3. Magda Borcea (Arhitectura) 576 p; **pistol liber 60 f seniori:** 1. N. Bratu (Constructorul) 548 p, 2. M. Dumitriu 547 p, 3. L. Giușcă 544 p; **juniori:** 1. A. Tudorică (Dinamo) 513 p, 2. N. Ene (Dinamo) 498 p, 3. D. Harabagiu (Steaua) 491 p; **pistol standard:** 1. L. Giușcă 553 p, 2. V. Atanasiu (Steaua) 547 p, 3. D. Iuga (Dinamo) 547 p; **armă standard 3×20 f senioare:** 1. Aritina Bitică 565 p, 2. Mariana Antonescu 558 p, 3. Emilia Popa (centrul de tir Arad) 549 p, **junioare:** 1. Magda Borcea 557 p, 2. Adriana Nuțiu 533 p, 3. Ana Buțu (Steaua) 530 p; **juniori:** 1. A. Nițulescu (Olimpia) 548 p, 2. St. Safta 544 p, 3. I. Trăscăveanu (Steaua) 541 p; **pistol calibru mare:** 1. L. Giușcă 590 p, 2. D. Iuga 587 p, 3. M. Dumitriu 587 p; **pistol sport:** 1. I. Stanciu (Steaua) 554 p, 2. M. Stan (Olimpia) 552 p, 3. Gh. Neacșu (Dinamo) 550 p; **armă cu aer comprimat 40 f picioare senioare:** 1. Mariana Antonescu 351 p, 2. Aritina Bitică 343 p, 3. Emilia Popa 336 p; **seniori:** 1. P. Șandor 371 p, 2. T. Ciulu 368 p, 3. L. Cristescu (Steaua) 367 p; **junioare:** 1. P. Soporeanu 358 p, 2. Magda Borcea 348 p, 3. I. Trăscăveanu 330 p; **armă liberă cal. mare poz. culcat 40 f:** 1. Șandor 391 p, 2. L. Cristescu 388 p, 3. Gh. Sicorschi (Dinamo) 387 p; **poz. genunchi:** 1. L. Cristescu 380 p, 2. P. Șandor 380 p, 3. T. Ciulu 371 p; **poz. picioare:** 1. P. Șandor 364 p, 2. T. Ciulu 359 p, 3. T. Coldea 358 p; **3×40 f:** 1. P. Șandor 1135 p, 2. L. Cristescu 1115 p, 3. T. Ciulu 1 115 p.

Mai multe sancțiuni, mai puține abateri!...

După urgia din ajun, vremea a ocrotit reuniunea de duminică, în timp ce, din nefericire, regularitatea curselor a ocolit-o!...

Cu toate măsurile luate de către direcțiunea hipodromului și, uneori, de arbitrii alergărilor, frecvența performanțelor dubioase n-a scăzut, așa cum era de scontat. În atari condiții, antidotul situației rămîne tot în fermitatea cu care trebuie să acționeze cei în drept, chiar dacă la următoarele reuniuni caii ar trebui să fie mînați de către băieții de grajd! Mergînd paralel abaterile cu sancțiunile — mai curînd sau mai tîrziu, o cotitură în această direcție tot va trebui să se producă!

Din ansamblul performanțelor este de relevat întreitul succes al antrenorului Mircea Ștefănescu, un element foarte înzestrat, dar care, din păcate, își mercantilizează prea mult talentul. El a cîștigat dezinvolt cu Halvița, Bănică i-a completat docil eventul cu Străjac, iar Supapa a fost, ce-i drept, învingătoare prin recomandația performanțelor precedente. Ștefănescu a mai cîștigat și cu Harpa, al cărei anturaj făcuse figurație în două probe, după o victorie ratată la plecare (despre care am scris la timpul cuvenit). Cu o formație modestă, Oană a reușit prin două victorii — cam trase de păr! — să-și mai amelioreze situația în clasament, predînd lanterna roșie lui G. Solcan care, cu un lot incomparabil mai valoros, se comportă totuși lamentabil. Continuînd pe această cale, publicul se întreabă pe bună dreptate dacă încrederea pe care i-a acordat-o direcția hipodromului nu este oarecum nejustificată. În sfîrșit, Hîrșovița și-a confirmat succesul din reuniunea precedentă, ceea ce dovedește că un cal în formă, minat corect, își demonstrează valoarea, oricine ar fi cel care-l conduce. În încheiere să așteptăm Derbyul de duminică!...

Rezultate tehnice: 1. Fibula (Ion Nicolae), Florican, Ronda 48,8; 2. Olănița (G. Avram), Ina, Tanța 39,7; 3. Halvița (M. Ștefănescu), Jirlău, Karat 31,9; 4. Străjac (I. Bănică), Maldăr, Reveria 32,8; 5. Hîrșovița (S. Onache), Obraznic, Frunzar 32,8; 6. Supapa (D. Toduță), Orbita, Mizantrop 30; 7. Harpa (M. Ștefănescu), Rodnica, Kamé 30,2; 8. Front (I. Oană). Abazia, Roșioru 52,6.

Niddy DUMITRESCU

CALIFICATE ÎN DIVIZIA B LA VOLEI

În urma desfășurării turneului final, echipele **Aurora București** și **Viitorul Săvinești** au obținut drept de participare în campionatul diviziei B la volei masculin.

LOTO-PRONOSPORT

În atenția participanților de la concursul Pronosport nr. 29 din 20 iulie 1969.

Rezultatul meciului X: C.F.R. Arad — Furnirul Deta este **2—1 pronostic 1** și nu 1—1 pronostic X cum din eroare s-a publicat.

● Tragerea excepțională LOTO cu atribuire de apartamente și excursii de astăzi va avea loc la București în sala clubului Finanțe Bănci din strada Doamnei nr. 2 cu începere de la ora 18.45. Tragerea va fi radiodifuzată.

Depunerea biletelor cîștigătoare se va face pînă sîmbătă 26 iulie 1969, ora 13 în orașele de reședință județeană și pînă vineri 25 iulie 1969, ora 13 în celelalte localități.

Omologarea premiilor va avea loc joi 31 iulie 1969.

Plata premiilor se va face astfel:

În Capitală, începînd de marți 5 august 1969, prin casieriile proprii Loto — Pronosport;

în țară, începînd de vineri 8 august 1969, prin casieriile proprii Loto — Pronosport și mandate poștale.

● Reamintim participanților că astăzi este ULTIMA ZI în care vă mai puteți procura biletele pentru concursul Pronoexpres de miercuri 23 iulie 1969.

Tragerea concursului Pronoexpres va avea loc la București în sala Clubului Finanțe Bănci din strada Doamnei nr. 2 cu începere de la ora 19. Ea va fi radiodifuzată.

PRONOEXPRES
Premiile concursului nr. 29 din 16 iulie 1969

Extragerea I: Categoria I: 3 variante a 46 706 lei; a II-a: 233 a 601 lei; a III-a: 3277,5 a 42 lei.

Extragerea a II-a: Categoria A: 2 variante 50% a 57 551 lei; categoria B: 213 a 540 lei; categoria C: 4018,5 a 28 lei.

Transferul — o loterie?

Perioada transferărilor a debutat prin flashuri *care anunțau, mai mult sau mai puțin oficial, dorințe, intenții, cereri și oferte. Este drept, certitudini mult mai puține întrucît cunoscînd înclinația deosebită a cluburilor noastre pentru pertracțări îndelungate, sigur nu era decît termenul de închidere a transferurilor : 21 iulie.*

Această situație avea și o rațiune : contractul încheiat între club și jucător înaintea acestui campionat, va avea o valabilitate de trei ani, astfel încît viitorul trebuia bine scrutat pentru a se evita orice motiv de divorț în acest interval.

Cîteva aspecte se impun atenției. Dintre jucătorii incluși în lotul reprezentativ pentru sezonul internațional ce urmează, doar Deleanu *și-a schimbat clubul, de la* Politehnica Iași *la* Dinamo București. *Aceasta însă, din motive temeinice : bucureștean fiind, el s-a reîntors acasă după absolvirea facultății la* Iași. *Un fapt interesant deci și, după părerea noastră, grăitor : jucător de valoare, serios, aflat în plenitudinea forțelor și care a cunoscut consacrarea la un club, nu aleargă după himere.* El este, pe bună dreptate, adept al stabilității și doar cazurile de forță majoră îl determină să-și părăsească coechipierii. *Iată-l de pildă, pe* Dembrovschi. *Jucător tînăr și aflat în plină ascensiune, el a rămas la* Bacău *deși un eventual transfer în Capitală, așa cum se auzise la un moment dat, l-ar fi adus în centrul opiniei publice sau, cum se spune, mai aproape de ochii selecționerilor. De ce a rămas la clubul unde s-a consacrat ?* „Pentru că nu-mi pot părăsi coechipierii tocmai acum, cînd are loc „schimbarea la față" (conducere nouă, antrenor nou, debut într-o competiție internațională) și, în plus, aci la Bacău am început școala de maiștri și tot aci trebuie s-o termin. Nu-mi place să las treaba făcută pe jumătate" — *ne-a spus* Dembrovschi.

Jucător tînăr, dar cu o judecată matură și o mentalitate sănătoasă.

Un alt fapt care merită subliniat : echipele noastre fruntașe Dinamo București, Steaua *și* Rapid *au deschis larg porțile tineretului, primele două acordînd, în sfîrșit, creditul principal propriilor pepiniere, ceea ce* U.T.A., *actuala campioană națională, o face mai de mult. Iar dacă* Datcu, Popa, Naghi, Constantin, Jenei, D. Popescu, Sorin Avram *și* Motroc, *jucători cu mare experiență competițională, au plecat, n-au mai fost trimiși emisari în cele patru vînturi pentru a le căuta înlocuitori. Ci, mult mai simplu, mai loial și mai eficace, au fost promovați în prima echipă jucători tineri și talentați din propriul club, care așteptau doar ora debutului cu gîndul la anii consacrării. Credem că această oră a sosit pentru* Ștefănescu, Iordănescu, Cristache (Steaua), Crăciunescu, Doru Popescu, Moldovan (Dinamo), M. Stelian, Mușat și Strat (Rapid).

Și să nu uităm că mult discutatul campionat de tineret rezerve nu și-a epuizat, nici pe departe, filonul de tinerețe și talent !

Evident însă că nu putem fi adepții fixismului, absolutizînd principiul pepinierei proprii. În fond, orice echipă care se respectă și mai ales cea care și-a croit un făgaș propriu pe drumul performanței, are anumite necesități de lot, conform țelului ei, a ideilor care-i călăuzesc pregătirea și formarea. Aci, evident, rolul principal trebuie să-l joace antrenorul, după concepția căruia se alcătuiește lotul.

Din păcate însă cunoaștem puține asemenea cazuri. De pildă, Deleanu, *un fundaș ofensiv, rapid, cu o bună pregătire tehnică, răspunde efectiv concepției actuale de construcție a echipei dinamoviste, integrîndu-se organic nucleului de cinci tineri internaționali ai echipei din* Ștefan cel Mare. Ștefănescu, *(fost la Politehnica Iași), un jucător cu o bună viziune asupra mijlocului terenului, asupra organizării jocului, este o achiziție de care* F.C. Argeș *avea într-adevăr nevoie. După cum petroliștii ploiești, cu un atac complet deficitar în campionatul trecut, și-au îndreptat atenția, în exclusivitate, asupra acestui compartiment, cînd au solicitat transferările unor jucători, toți însă tineri și aflați în formare, conform consecvenței cu care acest club promovează tineretul.*

Majoritatea transferărilor însă, continuă să se efectueze în virtutea hazardului, a loteriei : „Îl luăm și vedem ce-o ieși !", nevoia acoperirii unor posturi conducînd la rezolvări formale, apelîndu-se la nume care au spus ceva cîndva, la promisiuni fără scadențe. *Specialistă în acest sens este secția de fotbal a clubului* Farul *care, printr-o ciudată amnezie n-a reținut acum vreo 2—3 ani „amănuntul" că echipa sa de juniori dobîndise titlul de campioană și care continuă să caute, ca și alte cluburi de altfel (vezi* Progresul *cu* Dumbravă, Rakși *și* Pavlovici...), *niscaiva jucători cu cărți de vizită neonorate cam de multișor.*

Am așternut aci cîteva gînduri legate de recent încheiata perioadă a transferărilor la care, cum e și firesc concluziile se vor putea trage doar la sfîrșitul campionatului. Pentru că, vorba proverbului, „toamna se numără bobocii"...

Paul SLĂVESCU

NOI FOTBALIȘTI — STUDENȚI

La recenta sesiune de examene de admitere în învățămîntul superior s-au prezentat și o serie de fotbaliști. După cum sîntem informați, la facultățile din București au fost admiși, printre alții următorii : **Ion Vasile** (de la F. C. Argeș) la Academia de studii economice, **Argeșeanu** (Ceahlăul P. Neamț), **Mățăoană** (F.C. Argeș), **Balaban, Vasilache** (Giurgiu) și **Jurcă** (Vagonul Arad) la Institutul de educație fizică și sport, **Dragnea** (Dinamo București —tineret) la Politehnică. Aceștia și-au manifestat dorința de a continua activitatea fotbalistică la noua echipă bucureșteană Sportul studențesc.

Dinamo Bacău la Gioagiu-băi

Începînd cu 21 iulie dinamoviștii băcăuani își continuă pregătirile la Gioagiu-băi. Au făcut deplasarea următorii jucători : Ghiță, Kis, David, Dutan, Velicu, Daniel Ene, Dembrovschi, Rugiubei, Vătafu, Băluță, Cernat, Maghiar, Comănescu, Sinăuteanu, Volmer, Naumcef, Fugaciu, Traian Popescu, Verșanschi, Tănăsache, Nedelcu, Panait și Hrițcu. Pînă acum au lipsit nemotivat de la antrenamente: Munteanu, Simionaș, Mioc și Nunweiller IV. Ultimii doi au anunțat că se vor prezenta zilele acestea la antrenamente. Totodată, am aflat de la conducerea clubului că nici un jucător de la Dinamo Bacău nu va primi dezlegare. Programul meciurilor amicale : 24 iulie, la Deva, cu Mureșul (div. C) ; 26 și 27 iulie participare la „Cupa Cugir", alături de C.S.M. Sibiu și o echipă din Arad ; la 31 iulie — cu Metalul Hunedoara ; la 3 august— cu C.S.M. Sibiu, iar la 9 august — cu Petrolul, la Ploiești.

ILIE ȚANCU — coresp. principal

TURNEUL ECHIPEI C.S.M. REȘIȚA ÎN IUGOSLAVIA

Echipa de fotbal C.S.M. Reșița se află de două săptămîni în Iugoslavia, unde se pregătește împreună cu echipa de divizia B, F. C. Vrșeț. În acest interval, reșițenii au susținut 3 partide : în orașul Biserica Albă, cu echipa cu același nume, scor 0—0 ; la Alibunar, cu selecționata județului Vojvodina, scor 1—1 și la Vrșeț, cu Lokomotiva, scor 8—2.

P. BOCȘANU — coresp.

Buletinul transferărilor

Ieri, în ultima zi a perioadei de transferări, la Federația română de fotbal au mai depus, printre alții, cereri de transferare următorii jucători :

● **Adam** și **Costea** (Rapid Buc.), **Timpănaru** (A.S.A. Tg. Mureș), **Soo** (Steaua Buc.), **Ivansuc** (Ind. sîrmei) **pentru C.F.R. Cluj.**

● **Arnoczki** (Vagonul Arad), **Nagy** (Metalul Hunedoara) **pentru Crișul ;**

● **Petre, Caramihai, Mihalache, Lazăr** (toți de la Electronica Obor), **Petrică** (Gaz metan) **pentru Dinamo București ;**

● **Jamaischi** (Rapid Buc.), **Drăgoi** (Chimia Făgăraș), **Penzeș** (Metrom Brașov), **Tarcu** (Medicina Cluj) **pentru Steagul roșu ;**

● **Popescu** (Minerul Lupeni), **Florea** (Progresul Buc.) **pentru Jiul ;**

● **Naghi** (Dinamo Buc.), **Trăznea** (Gloria Bîrlad), **Colnic** (Victoria Roman) **pentru A.S.A. Tg. Mureș ;**

● **Doboș** (Minerul Baia Mare), **Duminică** (Metalul Hunedoara), **Ștefănescu** (Politehnica Iași) **pentru F. C. Argeș ;**

● **Enache** (Electronica Obor) **pentru Steaua ;**

● **Stănescu** („U" Craiova), **Cotigă** (Dinamo Buc.), **Ciucu** (Politehnica Buc.), **Mitroi** (Rapid Buc.) **pentru Petrolul Ploiești ;**

● **Moldoveanu** (Petrolul Ploiești), **Alecu** (Steagul roșu Brașov) **pentru Politehnica Iași.**

Federația română de fotbal va lua în considerație și cererile trimise prin poștă, care vor purta ca dată de înregistrare ziua de 21 iulie a.c.

fotbal

JOI, ÎN GIULEȘTI

RAPID - C. F. R. CLUJ

Joi, de la ora 17,30 pe stadionul Giulești, va avea loc o nouă întîlnire amicală. De data aceasta, Rapidul va evolua în compania noii promovate în divizia A, C.F.R. Cluj. În formația clujeană vor juca și foștii rapidiști Costea și Adam, împrumutați echipei C.F.R. pentru o perioadă de un an.

GABROVO (R. P. Bulgaria) VA EVOLUA LA GALAȚI

Ca urmare a amînării turneului echipei Hapoel Ierusalim, Oțelul Galați a perfectat un meci amical cu formația Gabrovo din R. P. Bulgaria. Partida se va disputa în ziua de 27 iulie.

„FOTBAL ÎN IMAGINI"

Asociația fotoreporterilor și Asociația presei sportive de pe lîngă Uniunea Ziariștilor din Republica Socialistă România anunță că miercuri, la ora 12, la Casa Ziariștilor (Calea Victoriei nr. 163), va avea loc vernisajul expoziției personale de fotografii „Fotbal în imagini — Campionatul 1968—1969, România", realizată de S. Brașoveanu, fotoreporter la revista „Fotbal".

FESTIVAL MINI-FOTBAL, BUCȘOAIA '69

Bucșoaia este o mică localitate liniștită, pierdută undeva printre semețele păduri de conifere ale obcinelor bucovinene, înconjurată din toate părțile de ctitoriile marilor voevozi ai Moldovei. Aici, unde fiecare piatră, fiecare brad secular obligă să gîndești la faptele strămoșilor, mi-a fost dat să trăiesc, închipuiți-vă, atmosfera exuberantă a marilor partide. În ziua cînd am sosit, la Bucșoaia se desfășurau, simultan, semifinalele celui de al doilea Festival sportiv al tinerelor speranțe.

Competiția, inițiată de Consiliul Național al organizației pionierilor și Ministerul Învățămîntului, în colaborare cu F.R.F., desfășurată după sistemul C.M. de fotbal (!), ajunsese în faza finală. După 221 de meciuri din cele 40 de echipe reprezentative de județ mai rămăseseră în cursă doar 4 : Alba, Galați, Mureș și Prahova.

La „bursa" pariurilor (pe ciocolată, napolitane și suc !) cea mai ridicată cotă o aveau „găzarii", datorită jocului lor tehnic, cu înclinație spre spectacol, ce își trage seva — așa cum îi plăcea profesorului V. Băltățeanu să spună — de la școala fraților Munteanu. Dar, stupoare, mini-fotbaliștii din Alba, adepți ai fotbalului realist (joacă cu libero !), au răsturnat toate pronosticurile cîștigînd partida cu 2—1. În cealaltă semifinală, Galați—Mureș, ambele echipe au urmărit în primul rînd spectacolul. Gălățenii, cu un mini-Niky Dumitriu, alias Niky Boghici, au cucerit „tribunele", dar și dreptul de a juca în finală, prin victoria obținută, e drept, la limită — 1—0 — asupra mureșenilor.

Nici nu se uscaseră lacrimile de pe obrajii învinșilor și, datorită norilor negri care amenințau să se transforme oricînd în ploaie, cele patru echipe au fost chemate din nou pe terenuri pentru a-și disputa locurile 1 și, respectiv, 3.

În jurul terenului nr. 1 — locul de desfășurare a finalei — s-a strîns toată suflarea taberei, de la portar pînă la bucătăreasă, și chiar amatorii de fotbal din sat. Și — ca orice finală care se respectă — meciul a debutat cu o lovitură de teatru. Arbitrul întîlnirii, prof. Dan Matei (cat. a II-a !), a sancționat un henț cu penalty și... 1—0 pentru Galați. Jucătorii din Alba au strîns din dinți, nu au protestat (de altfel, după cum am fost informați, de-a lungul întregului turneu nu s-a înregistrat nici un protest la deciziile arbitrilor !!) și nici nu s-au descurajat. Pînă la pauză ei au reușit să egaleze, pentru ca după reluare să mai înscrie două goluri și să cîștige partida cu 3—1. Să dăm mai jos numele participanților la această finală, care ne-a convins că nu va fi departe timpul cînd și tribunele stadionului 23 August din Capitală se vor umple la o finală a campionatului național școlar. ALBA *(prof. Oliviu Bendea)* : P. LUCA, A. STAICU, A. BRATU, FR. DOBAY, M. PATRAN, ȘT. CIUPE, A. BOGDAN. GALAȚI (prof. *C. Panciu)* : M. Nicuță, I. Teodoru, L. Subțirică, V. Ionescu, N. Pîrvu, N. Boghici, C. Robea. În celălalt meci, pentru ocuparea locului 3, Prahova a învins pe Mureș cu 2—0 (1—0).

A doua zi, în jurul tradiționalului foc pionieresc a avut loc festivitatea de închidere a taberei. În aplauzele celor 600 de pionieri și școlari veniți la Bucșoaia, echipa cîștigătoare — ALBA — a primit din partea F.R.F. o frumoasă cupă-challange, diplome, insigne și mingi. Apoi, au mai primit premii, diplome și insigne : *Ion Agușoaiei* (Șc. gen. nr. 2 P Neamț) — golgeterul competiției (25 de goluri); *Niky Boghici* (Șc. gen. nr. 25 Galați) — cel mai tehnic jucător; *Constanța* — cea mai tehnică echipă; *Dîmbovița* — cea mai tînără echipă ; *Cluj* — echipa cu cea mai bună pregătire fizică ; *Bacău* — echipa cu cea mai sportivă comportare.

Oltenii, dacă la fotbal nu s-au prea făcut remarcați, nu au scăpat, totuși, ocazia de a se întoarce acasă cu două premii. Reprezentativa județului *Mehedinți* a fost premiată pentru cel mai frumos... echipament, iar *Gh. Subțirelu-Biloi* (Șc. gen. nr. 8 Tr. Severin) a obținut diploma de cel mai bun... pescar, în urma concursului de pescuit organizat de comandantul taberei.

De altfel, în afară de fotbal, celor prezenți la Bucșoaia li s-au oferit și alte activități cultural-artistice și recreative: excursii la mănăstirea Voroneț și în împrejurimi, focuri de tabără, concursuri de pescuit, vizionări de filme și programe la televizor, diferite activități la club etc.

Dan VLAD

„CUPA ORAȘULUI BISTRIȚA"

BISTRIȚA (prin telefon). — Competiția fotbalistică, disputată în localitate, dotată cu „Cupa orașului Bistrița" a luat sfîrșit cu victoria echipei „U" Cluj. În etapa a II-a, „U" Cluj a terminat la egalitate cu C.S.M. Sibiu : 2—2 (1—0). Golurile au fost marcate de Pripici (min. 44) și Bungău (min. 70) pentru „U", Chiran (min. 52) și Unguroiu (min. 54). În aceeași etapă, Gloria Bistrița a dispus de V.S.K. Debrețin (R. P. Ungară) cu scorul de 2—1 (1—1). Au înscris : Ciocan (min. 12 și 89), respectiv Mezei (min. 35).

În etapa a III-a, s-au înregistrat următoarele rezultate : C.S.M. Sibiu — V.S.K. Debrețin 1—1 (1—1) și Gloria Bistrița — „U" Cluj 1—5 (0—3).

ION TOMA — coresp.

MICROSTATISTICA

Echipe participante : divizia B—2 ; divizia C—4 ; campionatul județean de seniori — 16 ; campionatul județean promoție — 40 ; campionatul municipal seniori — 12 ; campionatul municipal juniori I—16 ; campionatul municipal juniori II—8 ; campionatul municipal copii — 24.

Secții afiliate F.R.F.—85.

Jucători legitimați — 3754 din care 2019 activi.

Numărul terenurilor omologate — 93 ; **neomologate** — 52.

Antrenori : 72, din care trei cu normă întreagă.

De această dată, pe itinerariul fotbalistic al județului **Timiș**, în care luminișurile par a dispare în mijlocul hățișurilor fără de ieșire, ghid ne-a fost o... comisie ! Acest ghid colectiv (format din **Fr. Printz, A. Cerghi, A. Damșa, G. Talianu, I. Stan, E. Szekely, Gh. Teodorescu,** sub conducerea lectorului universitar **Nicolae Godeanu,** fost antrenor al divizionarelor timișorene **Politehnica** și **C.F.R.**) a dovedit o cunoaștere temeinică a traseului, busolă fiindu-i un sondaj efectuat în mijlocul a 112 persoane ce au tangență cu fotbalul (antrenori, jucători, conducători de cluburi, spectatori). Și concluziile acestei anchete, ce ne-au fost furnizate de lectorul **N. Godeanu,** constituie substanța prezentului articol.

ARIA DE INVESTIGAȚIE

Sondajul a pornit de la o constatare, aflată de altfel, la îndemîna oricărui iubitor al jocului cu balonul rotund : **fotbalul timișorean, care are o mare și veche tradiție, traversează de o bună bucată de vreme o perioadă de declin.**

Iată de altfel un tablou elocvent : **în 1955 erau două echipe timișorene în divizia A ; în 1957 una în A și una în B ; în 1959 două în B ; în 1960 una în A și una în B ; în 1965 — două în B ; în 1967 — una în A și una în B iar în 1969 — două în B.**

Și pentru a constata, mai profund, cauzele care au generat această stare de lucruri nesatisfăcătoare, sondajului efectuat i s-au adăugat observarea procesului de antrenament și joc la echipele **Furnirul Deta, Unirea Jimbolia, Școala sportivă, Politehnica** și **C.F.R.** din **Timișoara** și la cîteva echipe din campionatul județean și municipal, ca și cercetarea posibilităților materiale și umane de care dispune fotbalul județean (număr de terenuri, instalații de lucru, cadre tehnice, număr de jucători, antrenori și arbitri) etc. Cu alte cuvinte, o privire exhaustivă asupra potențialului actual, raportat la exigențele sporite ale performanței dar și ale răspîndirii sportului cu balonul rotund în mijlocul copiilor și tineretului.

Și nu întîmplător concluziile anchetei efectuate ridică **drept cauză principală a regresului în timp a fotbalului timișorean, slaba preocupare față de activitatea copiilor și juniorilor.** De altfel, 99,10 la sută din cei investigați au subscris acestui calificativ. Cum putea fi altfel, dacă școala — cîndva pepiniera nr. 1 a fotbalului timișorean — a încetat de mai produce fotbaliști, spontan și în proporție de masă, sporadicele și sezonierele competiții organizate de Inspectoratul școlar, Consiliile municipale ale pionierilor și U.T.C.-ului, nereușind să nască, să stimuleze și să întrețină focul pasiunii pentru balonul rotund. Să mai mire atunci pe cineva faptul că dintre cei 16-642 elevi din **Timișoara,** doar 4008 (24 la sută) au fost cuprinși în anul 1968 în diferite competiții? Iar dacă ar trebui să ne referim și la cei care au rămas într-un fel sau într-altul, în vreo formă organizată de practicare a fotbalului, cifra s-ar micșora și mai mult, relevînd o mentalitate greșită, îngustă, de campanie, din partea celor chemați să impulsioneze sportul în mijlocul celor mai mici sportivi.

Și corelînd acest aspect cu un altul înrudit — cel al terenurilor de joacă pentru copii, complet deficitar, ca de altfel și cel al terenurilor amenajate în **Timișoara** (din cele 20 existente în anii din urmă au rămas în prezent doar... 10 !) — putem găsi lesne și explicația unei alte deficiențe pe care ancheta a scos-o la iveală : **scăderea elanului și a interesului pentru joc în rîndurile tinerilor jucători timișoreni** (79,46 la sută din cei anchetați au răspuns afirmativ asupra acestui fenomen).

CORELAȚII

În 1967, constată comparativ comisia de sondaj, procentul jucătorilor localnici la echipele divizionare **Politehnica** și **C.F.R.** era de 33 la sută, în timp ce la **U.T.A.** era de 50 la sută. **Între timp acest procent a suferit la echipele timișorene un nou proces de eroziune, iar la U.T.A. el a crescut pe baza promovării în prima echipă a unui contingent de jucători din propria pepinieră** (echipa de juniori, campioană națională în anul trecut și echipa de tineret-rezerve). Bilanțul cel mai recent ? U.T.A.-campioană națională, iar cele două echipe timișorene au terminat campionatul diviziei secunde într-un deplin anonimat !

La fel de grăitor ca și cifrele de mai sus este și faptul, greu de crezut, că la **Timișoara,** unul dintre leagănele fotbalului românesc, n-a existat pînă în prezent nici un centru de copii și juniori ! Acum, după lungi tergiversări, a luat ființă un asemenea centru pe lîngă **A. S. Progresul.**

Că așa, la **Timișoara,** pe un teren care cîndva fusese atît de mănos în talente, dar acum, după ani de secetă, recolta era foarte firavă, un asemenea centru poate da curînd roade bogate, rezultă și din aprecierea lui **Tiberiu Itinianțu,** antrenor coordonator al centrului de copii și juniori, **Progresul : „Numai în prima lună de activitate am selecționat și reținut un număr de 70 de viitori fotbaliști care vin cu regularitate la antrenamente. Atmosfera și condițiile de lucru ne dau toate motivele să fim optimiști la acest început de drum. Pe aceasta ne bazăm atunci cînd dorim (și vă rog să treceți acest obiectiv în paranteze) să dăm doi juniori lotului național și patru tineri jucători apți de promovare în divizia C".**

Acest nucleu valoros nu ne poate face să uităm că **lipsa unei îndrumări calificate la copii și juniori este o realitate pe care sondajul întreprins în județul Timiș a scos-o la iveală cu prisosință.** Astfel, dintr-un total de 59 de echipe, 48 nu dispun de cadre tehnice de specialitate, 13 echipe de juniori din campionatul municipal și 22 de echipe de copii n-au antrenori calificați.

Și pentru că ne aflăm în domeniul cifrelor, să mai poposim puțin în compania lor, pe marginea aceleiași lipse acute de antrenori. În timp ce județul **Timiș** numără 85 de secții afiliate la F.R.F., are la dispoziție doar 72 de antrenori, din care angajați cu normă întreagă sînt doar trei !

UN NOU CAPITOL ?

Pe acest fundal s-a putut lesne depista lipsa unui climat de muncă serioasă, exigență și perseverență, la nivelul secțiilor de performanță. Numai astfel se poate explica de ce la **Politehnica** antrenorii s-au schimbat într-un deceniu de 29 de ori, iar la **C.F.R.** de 17 ori... Un adevărat carusel, după cum se vede, cauzele adevărate de fond, ale declinului fotbalului timișorean fiind eludate, încercîndu-se rezolvări prin paleative de moment. Și culmea este că nici măcar n-a fost, cum s-ar putea crede la prima vedere, o perindare a 46 de antrenori, ci pur și simplu o permutare matematică: pleacă X vine Y, pleacă Y vine Z, pleacă Z vine X etc. etc.

De curînd ființează la **Timișoara** clubul **Ripensia.** Nume prestigios din fotbalul românesc, cunoscut la timpul său nu numai în țara noastră ci și peste hotare. Născut dintr-o simbioză, de mult dorită, dar mereu amînată, a celor mai bune forțe de la **Politehnica** și **C.F.R.** și activînd pe lîngă primul club, noua echipă își pune serios candidatura pentru revenirea în primul eșalon al fotbalului românesc. **Clădindu-și o temelie solidă prin angrenarea și colaborarea tuturor forțelor locale, prin crearea unei largi pepiniere proprii (copii și juniori) din rîndul marii mase de tineret studios și muncitoresc aflată în urbea de pe malul Begăi, RIPENSIA poate și trebuie să însemne începutul unui nou capitol în istoria de decenii a fotbalului bănățean.**

Petre ARCAN

CORIOLAN POP, PREȘEDINTE DE ONOARE AL RIPENSIEI :

„SPERĂM SĂ ADUCEM ECHIPA ÎN COMPANIA MARILOR FORMAȚII ROMÂNEȘTI, U. T. A., DINAMO, RAPID, STEAUA..."

O veste, adusă zilele trecute, anunța : RIPENSIA — REDIVIVA. Amatorii de fotbal din Timișoara și nu numai de aci, s-au bucurat din inimă și au aprobat hotărîrea luată de organele locale timișorene de a strînge la un loc forțele fotbalistice, pentru a încerca să readucă Timișoarei acea faimă fotbalistică de care s-a bucurat în trecut. Banatul și în special Timișoara au fost ani îndelungați centre puternice în acest sport iar cartierul „Mehala" din Timișoara — o adevărată pepinieră a fotbaliștilor talentați. Rezultatele obținute, calitatea fotbalului practicat aici, pasiunea și dăruirea jucătorilor constituie și acum prilej de amintire, dar și de mîndrie pentru amatorii de sport din Timișoara.

Și nu este, de aceea, de mirare, că în ceasul cînd se încearcă reînvierea soccerului timișorean, cei în drept se gîndesc și ei la acea echipă mare și au hotărît să dea noului club timișorean numele echipei care ani de-a rîndul i-a reprezentat strălucit în mari competiții interne și internaționale.

L-am rugat pe tov. CORIOLAN POP, prim secretar al Comitetului municipal Timișoara al P.C.R. și președintele de onoare al clubului Ripensia, să ne ofere amănunte în plus, despre acest important eveniment din viața sportivă a Timișoarei.

„Ne-am gîndit la acest nume acum — relata tov. Coriolan Pop — în primul rînd datorită faimei, rezultatelor sportive excepționale pentru acea vreme, obținute cu ani în urmă de Ripensia. Am avut în vedere faptul că Ripensia a făcut cunoscut fotbalul românesc de-a lungul și de-a latul Europei, prin calitatea jocului ce-l presta. Și, de ce nu, sperăm că sub această denumire tradițională să readucem fotbalul bănățean bogat în talente în societatea echipelor mari cum sînt Dinamo, U.T.A., Rapid, Steaua sau altele. Ripensia constituie un imbold pentru tinerii fotbaliști care au auzit de ea".

— De mult timp se vorbea la Timișoara de această unificare a forțelor.

— Da, dar de fiecare dată au învins considerentele mai mult sentimentale legate de actualele cluburi C.F.R. și Politehnica. Noi ne dădeam seama că această aminare nu era bună. Măcinarea forțelor în două echipe, ambele străLucind prin mediocritate, rivalitatea de multe ori rău înțeleasă de conducerile celor două secții de fotbal, nu ne apropiau de scopul propus de toți factorii de răspundere, readucerea fotbalului timișorean în prima divizie. Iar cînd am văzut că în campionatul trecut „nu înfloresc trandafirii" nici la C.F.R., nici la „Poli", cei cărora ne este drag acest sport și nu ne este indiferent cum se dezvoltă, am luat hotărîrea colectivă de a trece la acțiune. Am comunicat la timp celor două cluburi, că pe lîngă cel mai bine reprezentat dintre ele la sfîrșitul campionatului trecut se va înființa Ripensia care va concentra jucătorii cei mai buni ai ambelor echipe.

— Vedeți Ripensia, la anul, în divizia A ?

— Noi am luat și vom lua în continuare toate măsurile pentru îmbunătățirea radicală a situației. La anul Ripensia nu se va mai zbate în anonimat. Este primul lucru pe care-l dorim.

— Ne puteți indica cîteva din măsurile luate ?

— De la C.F.R. au trecut la Ripensia cei mai buni fotbaliști : Mafa, Panici, Seceleanu, Calinin ș.a. Am propus și s-a ales o conducere a secției din 105 membri și un birou format din 19 membri. Sînt reprezentați toți factorii de răspundere din oraș ce pot contribui la bunul mers al secției. Fiecare are sarcini precise. Vom asigura condiții optime pentru desfășurarea instruirii sportive. Colective didactice se vor îngriji de pregătirea fotbaliștilor studenți. Vom urmări jocurile echipelor din județ pentru depistarea talentelor și aducerea lor în „laboratoarele" Ripensiei. Vom stimula sportul școlar și studențesc, care are o tradiție bogată la Timișoara. Ripensia va avea mai multe echipe de pitici și juniori de care se vor îngriji instructori, buni pedagogi etc.

— Ați amintit de laboratoarele Ripensiei...

— Avem de pe-acum două echipe de juniori de care se îngrijește antrenorul V. Deheleanu. Îl știți bine. El și Bindea, ca antrenori, au adus Timișoarei în 1948 primul titlu de campion național la fotbal. Tot cu Ripensia — U.T.M. juniori. Poate să fotbaliștii cei mai mari de azi, vor lua exemplu de la cei mici de ieri...

În încheiere, în calitate de fost „mic de ieri" component al Ripensiei U.T.M. campioană națională în '48 la juniori, i-am mulțumit tovarășului Coriolan Pop pentru interviul acordat într-una din aceste file de început ale noii echipe Ripensia.

Gh. GLISICI

ANCHETA NOASTRĂ ÎN MARILE CENTRE SPORTIVE

sportul LA TIMIȘOARA

● Un sondaj printre 112 iubitori ai fotbalului ● Școala n-a mai produs fotbaliști ● La Timișoara — înjumătățirea numărului terenurilor și 33% jucători localnici la Politehnica și C.F.R. ● În sfîrșit, un centru de copii și juniori ! ● Ripensia — cea mai proaspătă filă din istoria de decenii a fotbalului timișorean

Într-un număr viitor: sportul la Brașov

ATLEȚI RENUMIȚI la internaționalele României

Pentru a doua oară în istoria „internaționalelor" României, „Țara soarelui răsare" va fi reprezentată în întrecerile atletice. De data aceasta atletismul nipon va avea un singur sol, pe alergătorul de fond **Keisuke Sawaki,** un nume binecunoscut în concernul internațional. El deține recordurile Japoniei la 1500 m — 3:44,5, 3000 m — 7:56,5, 5000 m — 13:33,0 și 10 000 m — 28:35,2. Anul acesta Sawaki are un rezultat de 13:38,0 pe 5000 m care-l recomandă ca favorit pentru cursa de la sfîrșitul săptămînii.

Din partea cealaltă a globului, din Jamaica va veni la București sprinterul **Lawston** care a obținut în acest sezon un rezultat de 10,3 pe 100 m. Principalul său adversar — pînă la această oră — pare a fi elvețianul **Wiedmar Hansruedi** cronometrat, anul trecut, cu 10,2 s.

În afara **Anitei Rottmüller,** alergătoare pe 600 m, din R.F. a Germaniei și-au mai anunțat sosirea la București aruncătorul de ciocan **Hans Fahsl** (69,36 m în 1969) și aruncătoarea de suliță **Ameli Koloska,** cea care a cîștigat recent un concurs în Poiana Brașov cu 55,18 m, dar pe o pistă complet desfundată de ploaie.

Federația franceză de atletism a anunțat ca certă participarea sportivilor săi, dar n-a comunicat încă numele acestora așteptînd desfășurarea campionatelor naționale. Acestea au avut loc la sfîrșitul săptămînii trecute așa că într-o zi în alta vom fi în posesia listei atleților francezi.

Din Finlanda vor veni trei atleți de marcă : săritorul cu prăjina **Aaro Alarotu** (4,20 m), aruncătorul de greutate **Seppo Simila** (18,51 m) și alergătorul pe 1500 m **Pekka Vasalo** (3:41,4).

O probă care se anunță puternică va fi cea de 20 de kilometri marș. În afara celor mai valoroși mărșăluitori români, care-și vor disputa cu acest prilej titlul național pe 1969, vor fi prezenți la start și o serie de redutabili concurenți, ca italienii **Visini** și **Mancini,** luxemburghezul **Charles Sowa** etc.

Federația de specialitate din R.D. Germană a înscris pentru întrecerile de sîmbătă și duminică pe următorii atleți : **Peter Goller** (3:43,9— 1500 m), **Wolfgang Hübner** (2,10 m — înălțime), **Hans Günter Schenk** (16,17 m — triplu ; anul trecut 16,62 m), **Gabriele Hinzmann** (56,54 m — disc), **Anitta Otto** (56,14 m — disc) și **Manfred Losch** (66,16 m — ciocan ; 69,10 m în 1968).

Trei atlete austriece vor evolua la București. Este vorba de **Liesl Prokop,** pentatlonistă de renume mondial, medaliată cu argint la J.O. din Mexic, **Sykora** la 400 m și **Krem** la 100 m. Este probabil ca Prokop să participe la 100 mg, lungime și înălțime.

Un centru montan de medicină sportivă

În orășelul de munte Tahkadzore, din Armenia, a luat ființă un centru de medicină sportivă, care dispune de secții de fizioterapie, băi termale, chirurgie, stomatologie, radiologie ș.a.

Într-o convorbire cu reprezentanți ai presei, medicul principal al centrului, S. KARAPETIAN, a declarat :

„Sarcinile principale ale centrului de medicină sportivă constau în controlul permanent al stării sănătății sportivilor, reglementarea regimului antrenamentelor, crearea condițiilor pentru refacerea forțelor după concursuri. Centrul de medicină sportivă desfășoară și o intensă activitate de cercetare științifică. Supravegherea medicală prelungită și cercetările efectuate arată că antrenamentele desfășurate în condiții de altitudine crescută duc la îmbunătățirea stării generale a organismului și a activității sistemului muscular, la îmbunătățirea formei sportivilor, iar procesul aclimatizării are loc mai rapid dacă se mențin antrenamentele active.

sportul în lume

CAMPIONATELE MONDIALE DE LUPTE LIBERE (juniori)

NEW YORK 21 (Agerpres). — La Boulder (Colorado) au luat sfîrșit întrecerile primei ediții a campionatelor mondiale de lupte libere rezervate juniorilor. Iată lista învingătorilor : **cat. 48 kg :** Fedoseev (U.R.S.S.) ; **cat. 52 kg :** Martin (S.U.A.) ; **cat. 56 kg :** Morgan (S.U.A.) ; **cat. 60 kg :** Saito (Japonia) ; **cat. 65 kg :** Wada (Japonia) ; **cat. 70 kg :** Kokașvili (U.R.S.S.) ; **cat. 75 kg :** Binelk (S.U.A.) ; **cat. 81 kg :** Bragg (S.U.A.) ; **cat. 87 kg :** Brundage (S.U.A.) ; **cat. peste 87 kg :** Andiev (U.R.S.S.).

„CUPA DAVIS"

Brazilia, calificată

Meciul de tenis dintre echipele Braziliei și Mexicului, contînd pentru finala americană a „Cupei Davis", a continuat la Sao Paulo cu disputarea partidei de dublu. Cuplul brazilian Edison Mandarino — Tomas Koch a învins cu 19—17, 6—3, 6—4 perechea mexicană Joaquim Loyo Mayo — Luis Garcia. Conducînd cu scorul de 3—0, selecționata Braziliei s-a calificat pentru semifinalele inter-zonale în care va întîlni la Londra formația Angliei.

PE PISTELE DE ATLETISM

● Întîlnirea atletică dintre echipele masculine ale Ungariei și R. F. a Germaniei s-a terminat cu scorul de 120,5—91,5 în favoarea oaspeților. Dintre rezultatele înregistrate în ziua a doua de concurs se remarcă victoria maghiarului Kulcsar în proba de aruncarea suliței cu 83.30 m și a vest-germanului Girke cronometrat în cursa de 5 000 m. cu timpul de 14:04,4. Proba de ștafetă 4 × 400 m a revenit formației R. F. a Germaniei în 3:07,4.

● Iată principalele rezultate înregistrate în ziua a doua a „Meciului celor șase națiuni" de la Madrid : înălțime — Garriga (Spania) 2,12 m. ; triplusalt — De Centi (Spania) 15,36 m. ; 10 000 m. ; — Kristensen (Danemarca) 31:05,0 ; greutate — Hubacher (Elveția) 18,48 m ; ștafeta 4 × 400 m — Belgia 3:06,8 (nou record belgian).

● Sportivul finlandez Pauli Nevala a realizat în proba de aruncarea suliței — 91,40 m. Rezultatul lui Nevala reprezintă cea de-a patra performanță mondială din toate timpurile.

● Atletul Dick Taylor, recentul învingător al lui Ron Clarke în cursa de 10 000 m, a eșuat în tentativa sa de doborîre a recordului englez în proba de 3 mile. În concursul de la Wolverhampton, Taylor a fost cronometrat cu timpul de 13:13,4. Recordul aparține lui Mc Cafferty cu 13:06,4.

● Tradiționalul maraton de la Manchester, la startul căruia s-au aliniat 200 de concurenți, a fost cîștigat de englezul Ron Hill, cronometrat pe clasica distanță de 42,195 km cu timpul de 2 h 13:42,0.

Americanul Marty Liquori finișînd victorios în cursa de 1500 m, în recentul meci triunghiular de la Los Angeles

Telefoto : A.P.-AGERPRES

YACHTUL LUI GUILLOU ÎN FRUNTE

STOCKHOLM 21 (Agerpres). — La Sandhamn (Suedia) se desfășoară în prezent întrecerile campionatului mondial de yachting pentru clasa 5,50 m. Cea de-a doua probă a revenit sportivului francez J. Guillou, care a concurat pe ambarcațiunea „Cybele".

În clasamentul general conduce Guillou cu 5,7 p, urmat de Shumvay (S.U.A.) pe „Nemesis" — 6 p, Nathorst (Suedia) pe „Tomatoe" — 14 p etc.

ÎNAINTEA SEMIFINALELOR INTER-ZONE A CELEI DE A 58-a EDIȚII A „CUPEI DAVIS"

AU MAI RĂMAS PATRU!

Se cunosc toate cele patru echipe campioane ale zonelor „Cupei Davis" 1969. Indiei, prima calificată, i s-au adăugat simbătă, România și Anglia, cîștigătoarele celor două zone europene, ca ieri dimineață, ultimul loc liber pe tabelul semifinalelor inter-zone să fie completat : Brazilia. Din 54 de reprezentative de țări aflate la startul celei de a 58-a ediții din cea mai importantă competiție de tenis din lume, au rămas în cursă doar patru. Adăugînd și echipa S.U.A., deținătoarea trofeului, care are privilegiul de a juca direct în „Challenge round", iată deci că pe întreg globul mai sînt doar cinci echipe care aspiră la cucerirea salatierei de argint. Printre acestea și echipa țării noastre.

O campioană de tenis a Europei, propriu-zis, nu există. Ar fi urmat finala România—Anglia, dar regulamentul „Cupei Davis", modificat acum trei ani, prevede împărțirea zonei continentului nostru în două grupe. Aceasta din cauza extremei aglomerări a turneului european. Nu mai puțin de 34 de echipe au fost primite anul acesta în zona cea mai solicitată, 9 dintre ele provenind de pe alte continente. Pentru o mai echitabilă repartiție de forțe, s-a stabilit ca în Europa să fie desemnate două echipe campioane, care merg mai departe în confruntările cu reprezentantele Asiei și ale celor două Americi. Deci, în semifinale se întîlnesc : România—India și Anglia—Brazilia.

Tenismanii noștri se află acum în rîndurile elitei sportului alb. Cu excepția rachetelor profesioniste, care sînt concentrate însă aproape cu exclusivitate în tenisul australian, prin urmare într-o singură țară, în aceste etape superioare ale „Cupei Davis" evoluează tot ce are mai bun la ora actuală această disciplină sportivă. Cariera echipei României în ediția prezentă este de-a dreptul prodigioasă. Printre învinsele sale se află formația Spaniei, de două ori finalistă a „Cupei Davis", iar acum și cea a Uniunii Sovietice, care pentru a doua oară a disputat finala continentală.

Meciul România — U.R.S.S. va rămîne pentru multă vreme în amintirea iubitorilor de sport din țara noastră. Un rezultat strălucit pentru sportivii români, la care s-a adăugat vizionarea unui spectacol excelent, au fost tot atîtea motive de satisfacție pentru pasionații tenisului. Înfrîntă a rămas echipa care de la debutul ei în „Cupa Davis", în anul 1962, a cules o serie întreagă de succese prestigioase : 5—0 cu Olanda (1962) ; 4—1 cu Chile, 5—0 cu Finlanda (1963) ; 3—2 cu R. F. a Germaniei, 5—0 cu Chile (1967) ; 4—1 cu Grecia, (5—0 cu Iugoslavia (1968) ; 4—1 cu Grecia și Canada, 5—0 cu Italia (1969). Iată elemente de comparație care urcă și mai mult cota acestei victorii românești, obținută la scor categoric : 4—1.

Aleksandr Metreveli, Tomas Lejus și Serghei Lihaciov părăsesc învinși terenurile bucureștene, dominați net de rachetele lui Ion Țiriac și Ilie Năstase, superioritatea reieșind mai evident în întîlnirile de simplu, în care de două ori tenismanii români au cîștigat consecutiv cu 3 seturi la 0. Este o confirmare a valorii primilor noștri jucători, care de data aceasta au impresionat și prin constanță, fruct al unei maturități și stăpîniri perfecte a jocului. Vom acorda prioritate, în cadrul aprecierilor noastre, celuiași Ion Țiriac care a contribuit în mod decisiv și la cîștigarea partidei de dublu în cursul căreia a traversat momente deosebit de dificile. Ilie Năstase, mai expus fluctuațiilor de randament, are totuși satisfacția majoră de a fi reușit să învingă în confruntare directă pe amîndoi echipierii sovietici : 3—0 cu Metreveli și 3—1 cu Lejus, campionul unional.

La aceste considerații pe marginea partidei abia încheiată ar fi adăugat și sublinierea acelei atmosfere festive care a dominat în tot timpul jocurilor. La aceasta a contribuit și atitudinea disciplinată a publicului, arbitrajele bune ca și sportivitatea jucătorilor. Am fi dorit totuși un plus de efort din partea organizatorilor, în anumite amănunte nu lipsite de importanță. În primul rînd au îmbătrînit tabelele de marcaj de la Progresul. Ar trebui puțin modernizate, dar mai ales manevrate cu mai multă atenție, ca să nu vedem pe jucători schimbînd terenul cînd tabela ghemurilor arată scor egal. Apoi asigurarea locurilor pentru ziariști la masa presei, unde au acces fel de fel de persoane, mai puțin cei în drept. În sfîrșit, ar fi fost utilă și editarea unui program pentru cele trei zile de joc, cît de modest, dar cuprinzînd informații strict necesare spectatorilor.

Acum îi așteptăm pe oaspeții noștri din India, adversari de marcă, într-o nouă confruntare în fața fileului.

C. COMARNISCHI
Radu VOIA

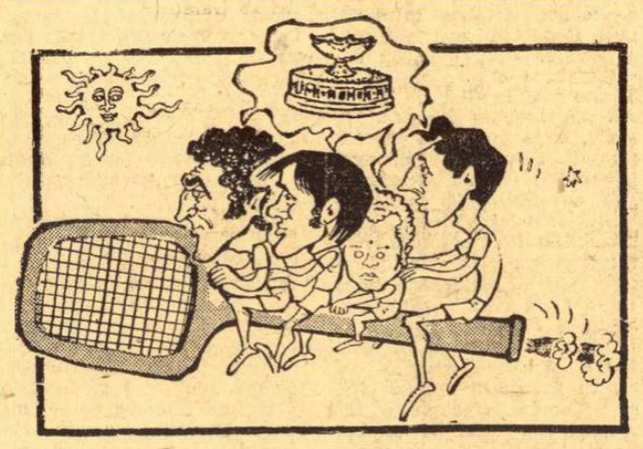

Echipa de tenis a României își continuă zborul în constelația „Cupei Davis" (de la stînga : Țiriac, Năstase, Dron și Mărmureanu)

Desen de AD. CLENCIU

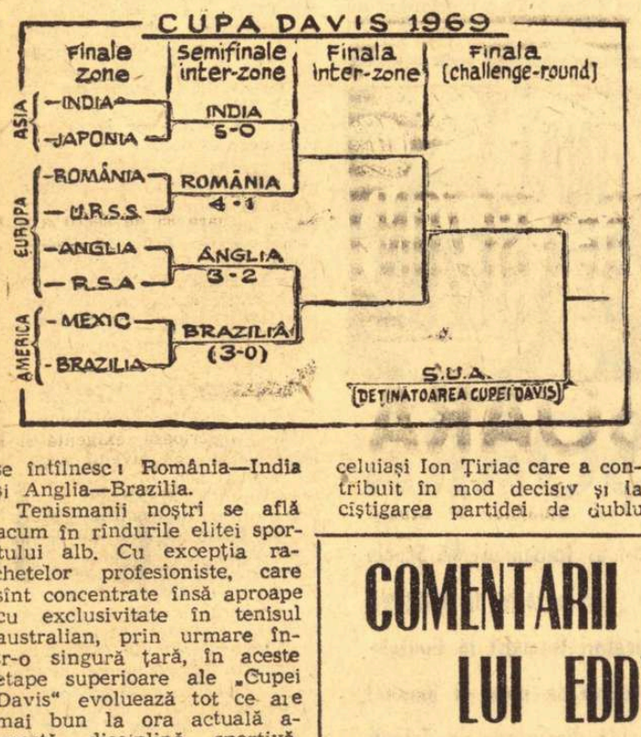

COMENTARII LA VICTORIA LUI EDDY MERCKX

PARIS 21 (Agerpres). — Comentînd succesul ciclistului belgian Eddy Merckx în cel de-al 56-lea Tur al Franței, corespondentul Agenției France Presse, notează, printre altele : **„30 de ani după Sylvère Maes (ultimul belgian cîștigător al acestei curse), dar, cu un panaș nemaivăzut, Merckx a întors o pagină nouă în istoria sportului cu pedale. În trei săptămîni, campionul belgian (la 24 de ani neîmpliniți) a făcut să treacă pe planul doi o întreagă generație de alergători pe care el însuși îi lua ca model cu cîțiva ani în urmă. Clasa intrinsecă a lui Merckx nu s-a dezmințit nici de data aceasta : belgianul s-a afirmat ca un alergător complet cu egale calități de sprinter, cățărător și rutier de cursă lungă. Înalt de 1,82 m, cîntărind 73 kg, Merckx este tipul ciclistului modern, care acordă o importanță deosebită dezvoltării fizice și pregătirii minuțioase în toate domeniile".**

Campion mondial de amatori la Salanches în 1964, Merckx nu a strălucit la Jocurile Olimpice de la Tokio din același an, dar, începînd din 1966, el a inaugurat cu victoria în „Cursa Milan — San Remo" o suită de prestigioase victorii care au culminat cu cîștigarea actualului tur al Franței.

NACIONAL MONTEVIDEO ÎN U.R.S.S.

Echipa de fotbal Nacional Montevideo a jucat la Leningrad cu formația locală Zenit pe care a învins-o cu scorul de 4—0 (2—0). Golurile au fost marcate de Silvera, Preto, Morales și Mamelin (autogol).

LA SAN REMO :

România a învins Cehoslovacia la baschet feminin : 54-50!

SAN REMO (Agerpres). Turneul internațional feminin din localitate a debutat cu o surpriză de mari proporții. Cîștigătoarea turneelor precedente, disputate la Messina și Ragusa, reprezentativa Cehoslovaciei, a fost învinsă de echipa României cu scorul de 54—50 ! În celălalt meci, Franța a întrecut Italia cu 79—44.

BAUMSTARK ȘI RADZIKOWSKA ÎNVINGĂTOARE LA LUBLIN

Turneul internațional feminin de șah de la Lublin s-a încheiat cu victoria a două concurente Gertrude Baumstark (România) și C. Radzikowska (Polonia), care au totalizat fiecare 8 puncte din 11 posibile. A doua reprezentantă a României, Suzana Makai, a ocupat locul cinci cu 7 puncte.

În turneul masculin primul loc a revenit polonezului Lewi cu 8 p, urmat de Gipslis (U.R.S.S.) — 7½ p, Barczay (Ungaria) — 7 p.

Întîii pămînteni pe Lună

(Urmare din pag. 1)

disciplina în muncă, punctualitatea în execuția programului de pregătire și de zbor, inițiativele și curajul, susținute de excepționale resurse fizice, au fost factorii hotărîtori — rod al unei educații sportive și al unui regim de viață cu totul special.

— Fiind vorba de o competiție cu factori dintr-o geometrie gigantică, de viteză și de acte de remarcabilă bravură, nu apreciați că performanța Pămînt—Lună are și atribute sportive ?

— **Evident,** ne răspunde președintele Federației Internaționale de Astronautică, **performanța în cauză statornicește și recorduri mondiale de altitudine, viteză și durată, care aduc omenirii noi atribute pe calea supremației extraterestre.**

Devotiunea în studiu, abnegația în pregătire, disciplina în execuție a întregului program de antrenament la sol și în zbor, ca și de manevrare a vehiculului aerospațial, modestia în comportare, coeziunea echipajului printr-o susținută muncă colectivă și curajul ridicat la simbol de bravură trebuie să fie o pildă pentru noi, toți pămîntenii, și, desigur, pentru tineretul sportiv de pretutindeni.

Iar sportivilor din patria noastră le aduc îndemn să lupte cu avînt pentru a aduce mereu contribuții la promovarea valorii, în era în care Omul a scris o fantastică pagină de istorie — a încheiat acad. Elie Carafoli.

În calitatea sa de președinte al Federației Internaționale de Astronautică, acad. Elie Carafoli a făcut ieri declarații solicitate de reprezentanți ai presei americane, comentînd epocalul eveniment.

Cînd LKS împlinea 50 de ani, în vara lui 1958, fotbaliștii au adus clubului lor drag un frumos cadou — titlul de campioni ai țării. În fotografie, înfocații suporteri ai echipei din Lodz poartă pe plancardă urarea : „LKS să ne trăiești 100 de ani" !

L. K. S.

trei litere însemnînd dragoste de club

NOTE DE DRUM ÎN R. P. POLONĂ

Era în anii grei ai războiului. Polonia întreagă sîngera. Cotropitorii naziști tăiau răni adînci în trupul sfîrtecat al țării care îndrăznise, încă o dată, să ridice sus flamura libertății.

Sub zăngănitul armelor, muzele tăceau. Și acelea care inspiră activitățile tinerești pe stadioane și în sălile de sport. Să fii sportiv polonez, în acea vreme, era sinonim cu a făptui un delict în fața legilor dictate de ocupanți.

În Lodz, orașul fabricilor textile, porțile stadioanelor stăteau zăvorîte. Sub sigiliu stătea încuiată și ușa deasupra căreia o placă micuță purta scrise cuvintele : „Ludowy Klub Sportowy". Într-o dimineață a anului 1941, trecătorii au fost surprinși văzînd aceeași ușă larg deschisă. Cîteva ore mai tîrziu, o patrulă germană era postată în fața sediului L.K.S. Se făcea anchetă. A doua zi, gazeta locală, editată de naziști, afirma că ușa ar fi fost forțată de niște hoți. Curios, „hoții" lăsaseră neatinse toate obiectele adunate în camera sigilată. Afară de unul singur : drapelul alb-roșu al clubului L.K.S.

Steagul clubului, cel mai vechi club sportiv din Lodz, s-a aflat din acea zi la loc sigur. Îl luase, riscîndu-și viața, unul dintre entuziaștii membri ai lui L.K.S., atletul Andrzej Bobinski. Înfruntînd toate pericolele, el a ținut steagul ascuns acasă, pînă la ora însorită a eliberării.

★

Am văzut acest steag. Stătea desfășurat larg pe unul din pereții noului sediu al clubului sportiv aparținînd muncitorilor textiliști din Lodz. Nu poți să nu fii emoționat privind această mărturie a dragostei de club, a acelei legături sufletești existînd între oameni pe care-i unește nobila pasiune pentru sport.

Localul în care își are astăzi sediul L.K.S. este departe de a fi somptuos. Cîteva camere modeste, la etajul unei clădiri din centrul comercial al orașului. Aci se află arhiva clubului și birourile, apoi un culoar duce la două încăperi mai mari, dintre care una are înșirate vreo două duzine de măsuțe. Este „terenul" unuia din sectoarele cele mai active în perioada serilor lungi de iarnă : secția de bridge. Tot aci își desfășoară activitatea, cu puțin inferioară ca volum, șahiștii. O dată pe săptămînă lumina se stinge pentru a face loc proiecției unui film. De fapt, aceeași peliculă poate fi vizionată și la cinematografele din oraș, dar membrii clubului preferă să vadă filmul la ei „acasă". În aceeași sală, în fiecare simbătă, este programată o șezătoare, urmată de dans. Iar Anul Nou, ca și alte sărbători mai mari, îi găsește pe toți reuniți în jurul paharelor de vin, servite de gospodina „de tură" de la cochetul bar amenajat într-un colț al sălii.

L.K.S. numără în total 16 secții pe ramuri de sport. Cea mai importantă, firește, este cea de fotbal, care deține și o veche tradiție. Deși, la fondarea clubului, în 1908, inițiativa aparținuse iubitorilor de turism și atletism. Azi, fotbaliștii sînt cei mai în față în ordinea preferințelor, deși situația lor în prima divizie a Poloniei (locuri codașe la ultimele două ediții) dă grijă tuturor suporterilor. Dar mulți sînt dispuși să le acorde scuze, după splendidul cadou pe care același l-au făcut lui L.K.S., în 1958, cînd alb-roșii au cîștigat titlul de campioni ai țării, exact la jubileul de 50 de ani ai clubului.

În prima divizie activează și echipele L.K.S. de atletism, hochei și baschet feminin. Baschetbaliștele din Lodz sînt cunoscute și dincolo de hotarele țării, echipa lor participînd la ultima ediție a „Cupei campionilor europeni". Remarcabilă este ascensiunea hocheiștilor, care — acum un an — debutau în campionatul primei categorii. De cînd orașul țesătorilor beneficiază de un admirabil patinoar acoperit (cu 8 000 locuri în tribune) hocheiul a luat aci un avînt deosebit. L.K.S. a reușit o serie de rezultate surprinzătoare în fața senatorilor de drept din prima divizie de hochei și chiar în zilele cînd vizitam Lodzul, lumea era sub impresia unei victorii cu 10—1 obținută la Varșovia, în fața echipei campioane, Legia.

Alte echipe purtînd inițialele L.K.S. pe tricouri activează în campionatele categoriilor secunde. Așa sînt cele de baschet masculin, lupte, tenis de masă și handbal feminin. Interesant de menționat că aceasta din urmă deținuse încă înainte de război două titluri de campioană a țării. Cartea de aur a clubului are, de altfel, numeroase referiri la un trecut remarcabil, al cărui palmares se întinde pe distanța de mai bine de o jumătate de secol. În 1924, fotbalistul Cyll din Lodz făcea parte din echipa olimpică a Poloniei, participantă la J. O. de la Paris. Tot la Olimpiadă, în 1936, sulițașa Krasniewska obținea medalia de bronz. După ultimul război, L.K.S. a dat reprezentativelor Poloniei numeroși internaționali, în special la fotbal, baschet, hochei și atletism.

Clubul numără astăzi 8 500 de membri. Din aceștia 1 400 sînt sportivi activi. Toți cotizează. Pentru investiții depășind volumul cotizațiilor, L.K.S. primește sprijin bănesc din partea instituției care patronează clubul, anume fabrica de textile „Marchlewski", una din cele mai mari din Lodz. În club nu au acces numai muncitorii textiliști și familiile lor, ci oricine se simte legat afectiv de acest club. Așa se explică și numărul mare de echipe purtînd culorile alb-roșu. Numai școala de sport pentru copii, organizată în cadrul clubului, beneficiază de aportul a 24 de antrenori. Sînt 12 echipe LKS la fotbal, 2 de hochei, tot atîtea de baschet.

60 de ani de sport. O viață de om. Dar nu numai longevitatea este lucrul de admirat în această grupare care reunește sub inițialele LKS atîția bravi iubitori ai sportului.

Vlad UDRIȘTE

-TELEX-TELEX-TELEX-TELEX-

În turneul internațional de șah de la Zalagerszeg, după șapte runde în fruntea clasamentului se menține maestrul cubanez Cobo cu 5 p, urmat de Bilek, Flesch și Honfi cu cîte 4 p. În runda a 7-a, Cobo a remizat cu Lengyel, rezultat consemnat și în partida Bilek Jansa.

■

Proba de simplu bărbați din cadrul turneului internațional de tenis de la Eaestbourne a fost cîștigată de jucătorul vest-german Kristian Kuhnke. În finală, Kuhnke l-a învins cu 6—4, 2—6, 9—7 pe spaniolul Manuel Orantes. Turneul feminin s-a încheiat cu victoria tenismanei australience Karen Krantzke, învingătoare cu 6—0, 9—7 în fața Annei Grubb (S.U.A.).

■

Rezultatele înregistrate în competiția europeană de fotbal „Cupa Inter-Toto" : F. C. Kaiserlautern — Olympique Marseille 6—0 (4—0); ZVL Jilina — Nec Nijmegen 2—1 (0—1) ; Servette Geneva — Malmö 4—2 (1—1) ; Lugano — Szombierki 0—0 ; Fuerth — Zaglembie Sosnowiec 0—0.

■

Turneul internațional de tenis de la Aix en Provence s-a încheiat cu desfășurarea finalei probei de simplu bărbați în care s-au întîlnit Roy Emerson (Australia) și H. Elsenbroich (R. F. a Germaniei). Victoria a revenit jucătorului australian cu 6—3, 6—4, 8—6.

Tiparul I.P. „Informația", str. Brezoianu nr. 23—25, București

40368

PROLETARI DIN TOATE ȚĂRILE, UNIȚI-VĂ!

Redacția și administrația: str. Vasile Conta nr. 16, tel. 11.10.05, interurban 72 și 286, Telex sportrom buc. 180.

sportul

4 pagini 30 bani

Anul XXV — Nr. 613 (6047) ZIAR AL CONSILIULUI NAȚIONAL PENTRU EDUCAȚIE FIZICĂ ȘI SPORT Miercuri 23 iulie 1969

ÎN ÎNTÎMPINAREA CELUI DE AL X-LEA CONGRES AL PARTIDULUI

Al X-lea CONGRES

LA LUMINA REFLECTOARELOR...

Sîntem în comuna Brebu, așezare frumoasă, gospodărească, situată în partea de munte din nordul județului Prahova. E după-amiază. Oamenii se întorc acasă, de la muncă, unii de la rafinăriile, fabricile și uzinele din Cîmpina, Băicoi, Comarnic. O oră-două de odihnă și apoi va începe viața de seară a satului.

Profesorul **Nicolae DRĂGAN**, directorul căminului cultural, ne spune:

— Ne străduim să oferim un program variat tinerilor noștri. Ați văzut căminul și sala de spectacole. Avem o echipă de teatru. Despre sport? O masă de tenis pe care o instalăm cînd nu e film, un teren de fotbal și un mic complex sportiv, aflat în construcție la Școala generală nr. 2.

Mai tîrziu, aveam să aflăm că directorul căminului cultural, prof. **N. Drăgan**, conduce și centrul comunal de antrenament la atletism, ale cărui roade au și început să apară. Nu de mult, pe stadionul din Ploiești, eleva **Elvira Bucșe** a devenit campioană a județului Prahova la 800 m, **Elena Tocitu** s-a clasat pe locul trei la lungime, iar **Rodica Tocitu, Elvira Pîrvu, Petre Sorescu, Marin Claudiu** și alți

Traian IOANIȚESCU

(Continuare în pag. a 2-a)

„VOM DA O MARE EXTINDERE ATLETISMULUI IN JUDEȚUL NOSTRU"

afirmă tov. Costică RUSU, președintele Consiliului județean Neamț pentru educație fizică și sport, în interviul acordat ziarului „SPORTUL"

Era, desigur, evident că reorganizarea administrativ-teritorială a țării va marca o influență pozitivă și asupra activității de educație fizică și sport. Prin efectuarea ei, în primăvara anului trecut, s-au conturat perspective favorabile îndeosebi în direcția îmbunătățirii acestei activități în centrele în care se manifestau rămîneri în urmă, ca și în privința valorificării pe un plan superior a resurselor locale, stimulării spiritului de inițiativă, promovării specificului local, concentrării forțelor în vederea realizării unui progres mai rapid al sportului de masă și de performanță.

Perioada care a trecut de la aplicarea reformei amintite a confirmat așteptările, acumulările cantitative și calitative în domeniul educației fizice și sportului fiind vizibile în cazul fiecăruia dintre județele țării, cu atît mai mult al celor provenind din fostele raioane. Cum este, de pildă, și județul Neamț, pe care l-am ales anume pentru a investiga evoluția sportului de performanță în intervalul amintit, precum și perspectivele sale în viitorul apropiat.

Tovarășul Costică Rusu, președintele Consiliului județean pentru educație fizică și sport, a avut deosebita amabilitate de a oferi răspunsuri ample întrebărilor ce i s-au adresat, cu ajutorul cărora a înfățișat tabloul succesiunii trecut-prezent-viitor în sportul de performanță din județul Neamț.

— Ca și alte unități teritorial-administrative nou apărute pe harta țării, ne-a răspuns la prima dintre întrebări tovarășul Costică Rusu, *județul Neamț a moștenit o situație puțin roză pe planul sportului de performanță. Datorită faptului că în anii precedenți principalele forțe fuseseră dirijate spre orașul Bacău, în Piatra Neamț și în celelalte localități din noul județ se resimțea o acută lipsă de cadre tehnice (în total, doar 4 antrenori cu normă întreagă și cîțiva cu jumătate de normă) și o bază materială extrem de restrînsă. Ca nuclee ale unei activități sportive mai intense se distingeau centrul de atletism de la Roman, școala sportivă de pe lîngă Liceul „Petru Rareș" din Piatra Neamț (cu secții de volei, baschet, handbal, gimnastică și schi) și echipa de fotbal Ceahlăul. Mai erau alte cîteva formații de fotbal care activau în campionatul regional, dar ele nu puteau fi înglobate în categoria sport de performanță.*

— Avînd în vedere nivelul de la care ați pornit, spre care direcție a-nume ați îndreptat mai întîi eforturile dv și ce ați realizat pînă acum?

— În ceva mai mult de un an nu s-au putut produce asemenea îmbunătățiri care să facă din județul nostru o forță în sportul românesc. Totuși, anumite progrese realizate în acest sens apar ca evidente, ceea ce dovedește că drumul pe care mergem este bun. În perioada aceasta de peste un an preocupările noas-

C. FIRANESCU

(Continuare în pag. a 2-a)

START ÎN CEA DE A 15-a EDIȚIE A CIRCUITULUI CICLIST AL JUDEȚULUI BRAȘOV

BRAȘOV 22 (prin telefon). — Astăzi se dă, în orașul de la poalele Tîmpei, startul în cea de a 15-a ediție a Circuitului ciclist al județului Brașov, competiție ce se organizează în cinstea celui de al X-lea Congres al Partidului Comunist Român. La această tradițională întrecere a sportului nostru cu pedale participă cei mai buni rutieri din țara noastră. Itinerarul competiției cuprinde 5 județe. Iată traseul celor 4 etape:

23 iulie: Brașov — Sf. Gheorghe — Tușnad — Brașov — Predeal, 154 km;

24 iulie: Predeal — Brașov — Făgăraș — Orașul Victoria, 123 km;

25 iulie: Orașul Victoria — Sibiu — Mediaș — Sighișoara, 155 km;

26 iulie: Sighișoara — Rupea — Brașov — Poiana Brașov, 132 km.

Iată acum — în ordine — cîștigătorii edițiilor anterioare: Martie Ștefănescu, Marin Dumitrescu - Brutaru, Constantin Istrate, Constantin Istrate, Rudolf Schuster, Aurel Șelaru, Dumitru Munteanu, Walter Ziegler, Ion Stoica, Gh. Neagoe, Ion Cosma, Emil Rusu, Gh. Suciu, C. Grigore.

Întrecerea — organizată de C.J.E.F.S. Brașov, Direcția județeană Loto-Pronosport și asociația sportivă Dezrobirea — se dispută numai pentru clasamentul individual, lucru care, fără îndoială, va contribui la dinamizarea etapelor.

Disputîndu-se înaintea unor mari evenimente cicliste internaționale („Cupa București", campionatele mondiale de la Brno, Turul Franței pentru amatori), Circuitul județului Brașov prilejuiește rutierilor fruntași din țara noastră posibilitatea de a se impune în fața selecționerilor. Străduințele lor vor fi răsplătite și de numeroasele premii acordate de organizatori.

CAROL GRUIA
corespondent principal

INERȚIE

Aproape cu fiecare zi ce se deapănă pe războiul vremii, în peisajul urbanistic al țării se înscriu noi și noi construcții — lăcașuri de cultură sau fabrici și uzine, complexe comerciale sau blocuri de locuințe. Totul, în folosul omului, pentru viața sa mereu mai fericită, mai frumoasă.

Ceea ce întîrzie să-și facă apariția, atentînd — într-un fel — la armonia firească a lucrurilor, sînt spațiile, amenajările sportive pentru cei mici, copii sau școlari. Asemenea spații n-ar trebui să lipsească din zonele cu o mare concentrare umană, cum sînt cvartalurile de locuit.

Nu este pentru prima oară cînd se semnalează o astfel de carență. Ea a fost formulată cu acuitate într-o serie de împrejurări importante, în forumul Conferinței pe țară a mișcării sportive, apoi la acela al Conferinței pe țară a Uniunii Tineretului Comunist, la plenara Consiliului Național al Organizației Pionierilor. De fiecare dată, semnal de alarmă. Și totuși, demarajul într-o acțiune unanim recunoscută ca stringentă se realizează straniu de lent, aproape insesizabil. Ici-colo cîte un proiectant mai îndrăznet (sau mai inspirat), fie că se află la Hunedoara sau Suceava, la Deva sau la Constanța, se face remarcat și prin implantarea în zona unor blocuri noi a unor asemenea amenajări extrem de utile. Sînt însă acțiuni cu totul izolate și implicit cu eficiență limitată. Sub acest aspect deloc de neglijat grija față de copii, față de generația de mîine, de viitorul de aur al țării, se face prea puțin simțită. Copiii nu sînt înțeleși, nu li se recunoaște dreptul la joacă, nevoia de mișcare, dorința de a face sport. Inerția, din păcate, se relevă în toată splendoarea ei...

Ce se află, de fapt, la baza acestei inerții?

Proiectanții acuză consiliile populare că, în planurile ce se întocmesc, nu sînt prevăzute și amenajări pentru copii și școlari. La rîndul lor, consiliile populare reproșează proiectanților că în goană după realizarea cifrelor de plan renunță la unele finisări, care țin de linia estetică a noilor construcții. Aici ar intra și aceste spații. Sigur, adevărul se află undeva la mijloc.

Oricum, se impune să existe un modus vivendi, să se dovedească în fapte înțelegere și pentru acest aspect total neglijat. Cei care aprobă proiectele au, în primul rînd, obligația de a manifesta mai mult spirit de orientare, recomandînd (și impunînd, dacă este cazul!) modificările necesare. Și cel mai important rol în materie revine Comitetului de stat pentru problemele administrației locale, prin organele sale în subordine. Ele au cel mai greu cuvînt de spus, atunci cînd sînt proiectate, contractate și executate construcțiile de locuințe.

Este un semnal de alarmă readus în actualitate. Tentația străzii, a șoselei asfaltate, spre care copiii se îndreaptă, prin forța lucrurilor, implică prea multe (și prea mari!) riscuri pentru ca părinții să nu-și manifeste îngrijorarea.

Așa, nu se poate. Cultivînd inerția, primejduim viața copiilor. Pînă cînd?

Tiberiu STAMA

PRIMA EDIȚIE A CAMPIONATELOR BALCANICE DE GIMNASTICĂ

Vineri, sîmbătă și duminică capitala Bulgariei va semna certificatul de naștere a unei noi competiții balcanice: întrecerile de gimnastică. Ca urmare a înțelegerii survenite anul trecut între reprezentanții federațiilor de specialitate din țările respective, începînd din 1969 vor fi organizate campionate balcanice și la gimnastică. Prima ediție — la Sofia, cu participarea echipelor reprezentative ale Bulgariei, României, Iugoslaviei, Greciei și Turciei.

Federația română de gimnastică a alcătuit formațiile ce urmează să reprezinte țara noastră în această întrecere. **La feminin:** Alina Goreac, Claudia Pandelescu, Mariana Gheciov, Mia Variu, Rodica Secoșan și Geta Dosiacovschi. După cum se vede, o veritabilă selecționată de tineret. **La masculin:** Petre Mihaiuc, Gheorghe Păunescu, Dan Grecu, Nicolae Achim, Mircea Gheorghiu și Vasile Coșariu. Antrenorii celor două echipe sînt Gheorghe Condovici (masculin) și Norbert Kuhn (feminin). Delegația, condusă de Francisc Lövi, secretar general adjunct al F.R.G., care cuprinde, de asemenea, pe arbitrii Maria Simionescu, Elena Firea (feminin) și Costache Gheorghiu și Iosif Hidi (masculin), a părăsit aseară Capitala, plecînd cu trenul spre Sofia.

Mariana Gheciov, care și-a făcut „botezul internațional" la europenele de la Landskrona (Suedia), este una din speranțele gimnasticii noastre feminine...

ÎNTÎLNIRI INTERNAȚIONALE ALE TINERILOR LUPTĂTORI

Tinerii luptători de libere și greco-romane susțin în aceste zile o serie de întîlniri internaționale. Astfel, la Odorheiul Secuiesc selecționatele de juniori (libere) ale României și Cubei au participat la un turneu pe categorii. La 8 categorii primele locuri au revenit românilor, iar la alte două oaspeților. S-au evidențiat **Gh. Grigore, L. Gyorgy, C. Marcov,** respectiv **S. Maiguez** și **E. Quintero.**

Alte meciuri internaționale în perspectivă: **România—Bulgaria** (tineret — libere) la 26 iulie, la Caracal; revanșa pe 27 iulie, la Slatina, iar în zilele de 29—30 un turneu pe categorii la Cîmpulung Muscel; **România—Bulgaria** (juniori — libere) la 26 iulie la Tg. Mureș, la 27 la Tîrnăveni și la 29 la Reghin; **Iugoslavia—România** (juniori — greco-romane) în zilele de 25—27 iulie la Zrenianin.

ÎN PAG. A III-a:
PROGRAMUL TURULUI CAMPIONATULUI DIVIZIEI NAȚIONALE A, EDIȚIA 1969-1970

„INTERNAȚIONALELE" DE ATLETISM ALE ROMÂNIEI

Campionii platourilor înalte au descins la București

Marcați de lungul lor turneu de concursuri pe continentul nostru, dar cu fețele surizătoare și sfioși ca niște copii, așa au apărut ieri, pe aeroportul Băneasa, vestiții atleți kenyeni, descinzînd din Boeing-ul lui Lufthansa, care i-a adus de la Frankfurt pe Main. Au suportat cu amabilitate firească asaltul întrebărilor noastre și strălucirile blitzului fotoreporterului nostru Aurel Neagu, pe deplin explicabile, avînd în vedere excepționalele performanțe ale celor mai mulți dintre oaspeți. Și să fim sinceri, trebuie s-o spunem, am încercat un moment de derută atunci cînd a trebuit să deosebim dintre acești atleți de culoare, tineri, supli, atît de apropiați ca fizionomie pe campionul olimpic Naftali Temu. Îi văzusem fotografia în atîtea și atîtea

(Continuare în pag. a 2-a)

Atleții din Kenya, la puțin timp după sosirea lor pe aeroportul Băneasa

foto: N. DRAGOȘ

MAREA CONFRUNTARE A CELOR MAI MICI CAIACIȘTI ȘI CANOIȘTI

Astăzi, începînd de la ora 9, zeci de ambarcații vor lua startul în campionatul național de caiac-canoe rezervat juniorilor. Ca orice mare competiție, întrecerea — LA CARE PARTICIPĂ APROAPE 600 DE TINERI — este programată pe lacul Snagov. Așadar, conform tradiției, „bobocii" de anul acesta (juniorii mici) vor ieși pe apă în prima lor confruntare de anvergură, în atmosfera sărbătorească a „naționalelor". Iată și secțiile nautice care și-au trimis reprezentanții la actuala ediție a campionatului republican de juniori: Pescarul Tulcea, Avîntul Reghin, Olimpia Satu Mare, Ancora și Dunărea Galați, U.T.A. și Voința Arad, Răsăritul Sulina, C. S. Brăila, Politehnica, Constructorul și Școala sportivă Timișoara etc. Sportivii bucureșteni aparțin cluburilor Olimpia, Steaua, Dinamo, C.N.U., Voința, C.S.Ș. și Școala sportivă nr. 2.

Și acum programul întrecerilor: miercuri dimineață — serii eliminatorii și finalele de fond **(juniori mari).** După-amiază — finalele probelor de viteză. Joi, serii eliminatorii și finalele **juniorilor mici.**

CURSA SPRE TITLUL DE CAMPIONI LA POLO

De două zile, strandul Tineretului din Capitală este gazda turneului final al campionatului național de juniori (categoria I) la polo, la care sînt reprezentate cinci orașe ale țării: București (Rapid, Steaua, Dinamo), Oradea (Crișul), Cluj (C.S.M.), Tg. Mureș (Mureșul) și Timișoara (Industria Sîrmei).

În primele etape, reprezentantele Capitalei au obținut victorii mai mult sau mai puțin comode, detașîndu-se în clasament. Cel mai echilibrat meci s-a disputat ieri dimineață, între Rapid și Steaua, considerate principalele favorite ale competiției. Scor final 1—1 și, după toate probabilitățile, golaverajul între Rapid și Steaua va decide titlul.

O plăcută surpriză ne-au oferit-o talentații orădeni, care au rezistat și chiar au dominat în fața dinamoviștilor. Pînă la urmă, lipsa de experiență în meciuri decisive (să nu uităm, la București sînt 4-5 team-uri de valori sensibil apropiate) a determinat înfrîngerea Crișului, cu scorul de 6—3. În rest, vom remarca, cu amărăciune, scorurile severe la care au pierdut Industria Sîrmei Timișoara și Mureșul Tg. Mureș, reprezentante ale unor centre cîndva fruntașe în țara noastră: Industria Sîrmei 1—11 cu C.S.M. Cluj și 2—18 cu Steaua, Mureșul 1—9 cu Rapid.

Campionatul continuă astăzi, de la orele 9,30 și 17,30.

Atac al poloiștilor de la Rapid la poarta echipei Steaua.
Foto: B. GABRIEL

AZI ÎNCEPE

CRITERIUL SPERANȚELOR OLIMPICE LA VOLEI

Azi, pe terenurile complexului sportiv din Piatra Neamț și în sala sporturilor din Botoșani vor începe întrecerile din cadrul celei de a treia ediții a Criteriului speranțelor olimpice la volei. Competiția, una dintre cele mai importante ale anului înaintea campionatului european de juniori din U.R.S.S., reunește la start reprezentante a 7 țări: U.R.S.S., Cehoslovacia, R. D. Germană, Ungaria, Polonia, Cuba și România. Alături de echipele angajate direct în lupta pentru titlu, la turneu va mai participa, în afară de concurs, și România — juniori. Antrenorii echipei române, M. Dumitrescu și L. Stilea, s-au stabilit la următorul lot: **V. Cătălin, V. Paraschivescu, S. Penciulescu, Ion Cristian, P. Duduciuc, C. Oros, L. Dumănoiu, V. Marian, N. Armion, S. Moculescu, C. Păduraru, N. Braun, P. Stancu, M. Codoi, N. Pița, R. Dumitrescu, D. Popescu, T. Chiș, I. Ghic** și **V. Bălaș.**

Arbitrajele vor fi asigurate de: **Raymond Ravanne** (Franța), **Efrimos Arghiropoulos** (Grecia), **M. Oancea, N. Mateescu, M. Zelinski, P. Zoe, D. Rădulescu** (România).

Seriile, care se vor desfășura între 23 și 25 iulie, vor avea următoarea componență: **R. D. Germană, Cuba, România, România** (juniori), la Piatra Neamț și **U.R.S.S., Cehoslovacia, Ungaria, Polonia** la Botoșani. După o zi de odihnă (26 iulie), primele două clasate în fiecare serie își vor disputa, la Piatra Neamț, între 27—29 iulie, locurile 1—4. Pe 27 iulie, în semifinală, vor juca prima clasată în prima serie, cu ocupanta locului doi din cea de a doua serie și echipa de pe locul întîi în a II-a serie cu formația clasată pe locul doi în prima serie. Iată programul jocurilor:

PIATRA NEAMȚ, **23 iulie:** România — Cuba, Republica Socialistă România (j) — Republica Democrată Germană; **24 iulie:** Cuba — România (j), Republica Socialistă România — Republica Democrată Germană; **25 iulie:** R. D. Germană — Cuba, România — România (j); **26 iulie** — zi de odihnă.

BOTOȘANI, **23 iulie:** Polonia — Cehoslovacia, Ungaria — U.R.S.S.; **24 iulie:** Cehoslovacia — Ungaria, U.R.S.S. — Polonia; **25 iulie:** Polonia — Ungaria, U.R.S.S. — Cehoslovacia; **26 iulie** — zi de odihnă.

Semifinalele au loc în ziua de 27 iulie, iar finala la 28 iulie, la Piatra Neamț.

Farul — Cernomoreț Odesa 1-1 (0-1)

CONSTANȚA, 22 (prin telefon). — Marți seara a avut loc revanșa întîlnirii Farul — Cernomoreț Odesa. După un joc de factură modestă, partida s-a încheiat la egalitate: 1—1 (0—1), prin golurile înscrise de: Tokarinov (min. 40) pentru oaspeți și Sasu (min. 90 din 11 m) pentru gazde.

L. BRUCKNER-coresp.

La spadă: „U" Meinz (R. F. a Germaniei) — „U" București 16-9

La Drept, în a doua zi a întrecerilor de scrimă, Universitatea din Meinz (Republica Federală a Germaniei) a dispus la spadă cu 16—9 de Universitatea București. Trăgătorii oaspeți au fost mai omogeni și au meritat victoria. Realizatori: **Rohe** (4), **Echo** și **Schmeddig** (cîte 2), **Pick** (3) și **Schweiger** (5) pentru oaspeți, respectiv **Cerea** (4), **Țintea** și **Chifor** (cîte 2) și **Demeter.** Cel de-al cincilea spadasin de la „U" București, **Bălan,** n-a realizat nici o victorie.

ÎN ÎNTÎMPINAREA CELUI DE AL X-lea CONGRES AL PARTIDULUI

„Vom da o mare extindere atletismului în județul nostru"

(Urmare din pag. 1)

tre au fost canalizate pe trei direcții principale:

a) Să asigurăm necesarul de cadre tehnice corespunzător potențialului sportiv în creștere al județului. În acest scop, am atras spre Piatra Neamț antrenori cu experiență — cum a fost Petre Steinbach și sînt Rizea la fotbal, Simion Blaga la atletism — și i-am activizat pe cei existenți care nu erau folosiți: Augustin Hîrju la atletism, Constantin Manu la box și alții. Concomitent, ne-am îndreptat atenția spre formarea de noi cadre localnice, înscriind la cursurile de antrenori (fără frecvență) 36 dintre foștii sportivi ai județului. Pentru a-i ajuta să-și susțină în cît mai bune condiții examenele (care se dau la Iași) am organizat pentru ei cursuri de pregătire. Pe de altă parte, căutăm să-i ducem pe meleagurile natale pe acei tineri din județul Neamț care absolvă I.E.F.S.-ul și facultățile de educație fizică ale institutelor pedagogice.

b) Să dezvoltăm baza materială. Astfel, cu sprijinul Consiliului Național pentru Educație Fizică și Sport, ca și cu cel al organelor locale, s-a dat în folosință frumoasa sală de sport din Piatra Neamț, s-au amenajat piste de atletism la toate marile stadioane din județ, precum și 10 noi terenuri de volei și baschet (cel din Piatra Neamț, din vecinătatea sălii de sport, are tribune din beton încăpătoare și se lucrează la electrificarea lui). În acest an, vor începe lucrările la cel de al treilea teren de fotbal gazonat de la stadionul Ceahlăul, care va fi rezervat numai copiilor și juniorilor. Se vor amenaja 4 terenuri cu bitum la Piatra Neamț și Roman, pentru handbal și volei. De asemenea, cu sprijinul organelor locale și al Oficiului Național de Turism, vor începe lucrările la noua pîrtie de schi din Piatra Neamț, care va fi dotată și cu un teleferic.

c) Consolidarea organizatorică și asigurarea unor condiții mai bune de lucru pentru secțiile pe ramură de sport existente, precum și înființarea altora noi. În această direcție, o realizare meritorie a constituit-o promovarea echipei feminine de volei Ceahlăul Piatra Neamț în prima divizie. Este o echipă cu perspective frumoase, una din jucătoarele sale, Adriana Albiș, fiind selecționată în lotul național de tineret. Pentru a asigura, însă, o bază mai largă voleiului în județul nostru s-a acordat o atenție sporită echipelor de juniori și copii.

În ultimul an s-a afirmat secția de judo Metalul Roman, unde activează un foarte inimos antrenor, dr. Șerban Vasile. Complet dezinteresat din punct de vedere material, lucrînd cu elevii săi în condiții extrem de modeste, el a reușit să prezinte în faza finală a campionatului național o echipă care s-a bucurat de frumoase aprecieri. Întrucît — și ca urmare a existenței echipei din Roman — tineretul manifestă un interes crescînd pentru acest sport al curajului și îndemînării, am înființat o secție de judo și în orașul Piatra Neamț, pe lîngă întreprinderea „8 Martie".

— Bănuim că acțiunile întreprinse de dv pentru dezvoltarea sportului de performanță au ținut seama și de specificul local. În ce măsură?

— În județul nostru, unele ramuri de sport au o frumoasă tradiție, cum ar fi, de pildă, oina, vrednic reprezentată pe plan național prin cunoscuta formație sătească Biruința Gherăești — clasată pe locul doi la ultima ediție a campionatului republican (antrenată de înimosul jucător Eugen Cocuț). Perpetuînd și dezvoltînd ceea ce a prins încă demult rădăcini, ne străduim, totodată, să punem bazele unor noi tradiții sportive, în concordanță cu specificul local al anumitor factori, îndeosebi fizico-geografici și demografici.

De pildă, ținînd seama de faptul că județul nostru are un profil de munte, cu o populație robustă și sănătoasă, aptă pentru sport, intenționăm să dăm o mare dezvoltare atletismului. Planurile noastre de perspectivă prevăd o profilare în acest sens, care să ne permită afirmarea puternică pe plan național. Dispunem, încă de pe acum, de un nucleu valoros, pe care-l constituie centrul de atletism de la Roman. Sportivii de aici au cucerit, anul trecut, șase titluri de campioni naționali, au stabilit șase noi recorduri republicane și aproximativ 30 județene.

Activitatea atît de fructuoasă a centrului din Roman este strîns legată de numele antrenorului Olimpiu Constantinescu-Nehoi, un inimos propagator și animator al atletismului în întreg județul nostru. El poate fi deseori văzut colindînd prin satele din județ în scopul depistării și selecționării de noi elemente tinere, talentate. Cu concursul neprecupețit al unor asemenea oameni ca tovarășul Constantinescu-Nehoi avem deplina convingere că atletismul va realiza progrese în anii viitori. De altfel, pe linia intențiilor noastre de a acorda prioritate dezvoltării acestei importante ramuri de sport, am înființat un centru de atletism pe lîngă liceul din Piatra Neamț și un altul pe lîngă Școala generală nr. 8. De asemenea, am luat măsuri de activizare a secției de atletism a clubului Ceahlăul și de înființare a unui centru atletic la Roznov, unde există condiții propice.

O atenție sporită vom acorda și boxului, avînd în vedere numărul mare al amatorilor pentru această ramură sportivă. Prin dezvoltarea pe care o vom asigura, în perspectivă, secției de box a clubului Ceahlăul, orașul Piatra Neamț va deveni un puternic centru pugilistic.

Factorii naturali (geografici) de care dispunem în județul nostru ne oferă, la rîndul lor, posibilități atît de a impulsiona practicarea anumitor ramuri sportive (cum este, de pildă, schiul) cît și de a ne face debutul în altele (canotajul, spre exemplu). În prezent, nu avem în tot județul decît o singură secție de schi cu rezultate mai bune (în campionatele școlare și de juniori), aceea a Școlii sportive din Piatra Neamț (din rîndurile căreia eleva Doina Lascu s-a impus ca unul din elementele de mare perspectivă la probele alpine). Natural, această situație nu ne poate satisface, motiv pentru care în preocupările noastre figurează atît reactivizarea unor secții (ce au acum o existență mai mult formală), cît și înființarea altora noi (Relonul Săvinești, Construcția Piatra Neamț, Liceul Borca etc.). În intenția noastră stă, de asemenea, procurarea și instalarea unui teleschi.

În privința canotajului, avem posibilitatea să facem primii pași spre performanță prin crearea unui centru de pregătire chiar în Piatra Neamț, pe lacul Bîtca Doamnei. Vom profila acest centru pe canotajul academic, avînd promis, din partea federației de specialitate, sprijinul material și tehnic necesar.

Perspective foarte mari se deschid județului nostru și pe plan turistic, grație preocupărilor intense ale organelor locale de partid și de stat. Studiile care s-au întreprins din inițiativa acestor organe, proiectele întocmite oferă județului Neamț imaginea unei viitoare zone de mare interes atît pentru turiștii străini cît și pentru cei autohtoni.

— Să înțelegem, din ceea ce ați spus pînă acum, că fotbalul va deveni un fel de cenușăreasă a celorlalte ramuri de sport?

— Nu-i rezervăm, firește, acest rol. Ca pretutindeni, fotbalul este mult îndrăgit și de tineretul din județul nostru. Trebuie spus, însă, că pînă de curînd această realitate a cam fost ignorată, mergîndu-se pe linia aducerii de jucători din alte părți ale țării (îndeosebi pentru echipa divizionară B Ceahlăul). Ca urmare, fotbalul din județul nostru a ajuns în situația tristă de a nu avea o bază de masă. Cum o asemenea evoluție nu mai putea fi acceptată, s-a apelat la singura soluție rațională: aceea de creștere a cadrelor proprii. Cu sprijinul F.R.F. am creat un centru de copii și juniori, unde se vor pregăti elementele cele mai talentate, selecționate îndeosebi din mediul școlar. Vom persevera pe această cale, cu convingerea că numai astfel se poate asigura adevărata viabilitate fotbalului în județul nostru.

— După cum se știe, județul Neamț nu a avut nici un sportiv în lotul care a reprezentat România la Jocurile Olimpice din Mexic. Ce perspective întrevedeți, din acest punct de vedere, pentru J.O. din 1972?

— De fapt, atleta Mariana Filip își cîștigase dreptul de a participa la Jocurile Olimpice și trebuia să facă deplasarea în Mexic. Dar... să trecem peste ceea ce a fost, să ne oprim la ceea ce va fi. Avem motive să privim cu încredere viitorul. Din diferitele loturi republicane fac parte și 18 sportivi reprezentînd județul nostru. Pe cinci dintre ei (la atletism, judo, bob și volei) a căror pregătire o urmărim îndeaproape, asigurîndu-le toate condițiile necesare, îi avem în vedere încă de pe acum pentru Olimpiada de la München. Sperăm, însă, că pînă atunci încă două tinere talente (atletele Rodica Țarălungă și Eleonora Monoranu — ultima dintre ele proaspătă campioană și recordmană națională în probele de 80 și 300 metri la junioare mici) să realizeze acel progres care să determine selecționarea lor în lotul olimpic.

După cum vedeți, perspectivele sînt destul de frumoase. Dar noi considerăm aceasta numai ca un început al afirmării județului nostru în viața sportivă a țării.

O epocă nouă în istoria omenirii

Convorbiri cu domnul Gore

Zilele trecute s-a ivit în existența domnului Gore o dată crucială: izbucnirea conflictului diplomatic dintre Honduras și San Salvador din cauza meciului de fotbal pentru campionatul mondial. Faptele sînt cunoscute. La 15 iunie, spectatorii hondurieni veniți la San Salvador să-și încurajeze formația au fost molestați. Guvernul respectiv a decretat starea de urgență, din cauza „politicii de genocid" a salvadorienilor. Rezerviștii au fost mobilizați pînă la unul. Ministrul de externe s-a adresat președintelui Comisiei internaționale pentru drepturile omului. Luptele sînt în curs de desfășurare.

Or, domnul G., pentru care fotbalul a devenit, în ultimii ani, cu totul altceva decît fotbal, căpătînd o încărcătură socială imprevizibilă, s-a bucurat științific la auzul veștii, asemeni unui astronom care, descoperind o planetă pe hîrtie prin calcul matematic, află că doi concurenți au văzut-o cu ochiul liber.

— Am simțit — mărturisește el — am intuit, am prevăzut. Toate conflictele generate de fotbal îndreptau lucrurile într-un acest deznodămînt: focurile de revolver de pe Maracana, poliția ocupînd terenul la Glasgow, arestările de la Manchester, elicopterele de la Napoli pentru salvarea arbitrului și, de curînd, ca un preludiu, cei 10 morți și 100 răniți în Turcia pe stadionul din Kirikkale. Pe vremea părinților mei, războaiele izbucneau din pricina unui atentat la Sarajevo; astăzi, ele izbucnesc din cauza unui 11 m.

Dl. G. făcu o pauză, deschise sertarul de la birou și scoase un manuscris voluminos.

— Ce-i asta?

— Istoria secolului XX scrisă în secolul XXI.

— Cine-i autorul?

— Eu. De cînd am înțeles că prezentul este incomprehensibil — ca și trecutul de altfel — singura mea certitudine rămîne viitorul. Inexistentul nu ne poate înșela.

Iată ce scrie la pagina 385, pagină pe care profesorii de istorie o vor citi în clasele anului 2079:

„Istoria omenirii a cunoscut de-a lungul veacurilor o seamă-ntreagă de războaie, exprimînd fiecare contradicțiile sociale și naționale ale epocii respective. Au fost mai întîi războaiele întertribale în societatea primitivă.

Au fost pe urmă războaiele din antichitate: grecii și romanii.

Evul mediu a cunoscut cruciadele, războiul de 100 de ani și mai ales războaiele dintre diferiții principi ai timpului.

A urmat perioada modernă și războaiele naționale sau coloniale ale capitalismului în ascensiune.

Secolul XX a rămas, după cum se știe, în istorie prin apariția războaielor de tip imperialist.

În a doua jumătate însă a veacului XX, mai precis în vara anului 1969, planeta a intrat într-o perioadă nouă, perioada războaielor fotbalistice. Savanții sînt unanimi în a considera că primul război de acest tip a fost acela purtat între două foste?? state din America Latină, Honduras și San Salvador.

De atunci și pînă astăzi, pămîntul a cunoscut nu mai puțin de 14 războaie fotbalistice. În cartea sa „Soccer și moarte", profesor dr. Th. Thorensen sublinia că în 20% din cazuri starea de beligerantă a fost declarată de contradicțiile antagonice ivite în cadrul „Cupei campionilor europeni", 30% în cadrul „Cupei campionilor Americii de Sud" și 50% în cadrul Campionatului Mondial.

Astăzi, omenirea, sătulă de moarte și ruine, își mobilizează toate puterile pentru a pune capăt o dată pentru totdeauna calamității războaielor. Astăzi, cînd știința și tehnica au dobîndit realizări inimaginabile în veacul trecut, cînd cosmonauții se pregătesc să cucerească planeta Venus, este evident pentru orice ființă rațională că războiul nu poate constitui un mijloc pentru lichidarea diferendelor dintre națiuni și continente. Dînd expresie voinței de pace și securitate a oamenilor de bună credință, din întreaga lume, Conferința de la Geneva pentru desfotbalizare generală și totală a elaborat un proiect prin care...»

p. conf.
Al. MIRODAN

„Internaționalele" de atletism ale României

CARMEN TURUSTE
văzută de AL. CLENCIU

(Urmare din pag. 1)

ipostaze pe stadionul consacrării sale olimpice din Mexic dar lucrul ne-a fost imposibil. Explicația? Temu, deși anunțat ca participant la „internaționalele" noastre, nu se afla pe peronul aerogării pentru simplul motiv că a trebuit să se reîntoarcă în Kenya din motive personale.

Decepția noastră a fost, însă, de scurtă durată, pentru că în rîndul oaspeților am descoperit (ce-i drept, cu ajutorul conducătorului delegației) alt medaliat olimpic, și tot cu aur. Este vorba de AMOS BIWOT, campionul probei de 3 000 m obstacole, cel care a produs marea surpriză a concursurilor olimpice de atletism și pe care, în octombrie trecut, l-am putut urmări îndeaproape prin intermediul televiziunii.

Amos Biwot, creditat anul trecut cu 8:44,8 — citiți bine: locul 76 în bilanțul mondial 1968! — a răsturnat toate calculele pe Stadio Universitario sosind... primul. Anul acesta el și-a îmbunătățit simțitor rezultatul, stabilind un nou record național cu 8:38,0.

— Mă simt în formă, ne-a declarat laureatul olimpic. **De la 16 iunie, de cînd am început turneul european, am luat startul la mai multe concursuri — Helsinki, Oslo, Varșovia, Stockholm, Madrid, Münster, obținînd de cîteva ori victoria. Sper ca și în capitala României să îmi onorez cartea de vizită. Voi face tot posibilul să realizez și un timp cît mai bun.**

Dar cine sînt ceilalți companioni ai lui Amos? Iată-i: **Sang** 100 m — 10,4 și 200 m — 20,9; **Saisi** 800 m — 1:46,6; **Febon** 800 m — 1:48,2; **Ouko** 800 m — 1:48,0, **Jipcho** 1 500 m — 3:43,3; **Mugai** 1 500 m 3:44,8; **Karanja** 1 500 m — 3:48,0; **Mose** 5 000 m — 13:43,0 și 10 000 m — 29:23,8. Între aceștia, Saisi și Jipcho au evoluat la Mexico în finalele olimpice ale probelor respective.

★

Două atlete norvegiene, ambele săritoare în înălțime, se află de luni în Capitală: **Anne-Lise Waerness** (1,72 m) și **Kari Karlsen** (1,71 m).

„TRIUNGHIULARUL" DE LA STOCKHOLM

La Stockholm se desfășoară meciul triunghiular de atletism dintre echipele **Suediei, Italiei** și **României** (bărbați). După prima zi a întrecerii punctajele sînt următoarele: **Suedia — Italia 51—54 p, Suedia — România 55,5—49,5 p, Italia — România 58—48 p.** Fără să fi strălucit unii dintre atleții români au avut o comportare satisfăcătoare, patru dintre ei reușind să încheie victorioși probele la care au participat. Este vorba de **Iosif Naghi** la disc, **Gh. Zamfirescu** la 100 m, **Vasile Sărucan** la lungime și **Șerban Ioan** la înălțime.

Iată cîteva dintre rezultate: **100 m:** 1. Gh. Zamfirescu (R) 10,8, 2. Faager (S) 10,8, 6. Nichifor (R) 11,0; **400 m:** 1. Bello (I) 46,8, 5. Ungureanu (R) 48,9, 6. Grama (R) 49,0; **1500 m:** 1. Arese (I) 3:48,2, 5. Scheible (R) 3:50,4, 6. Neamțu (R) 3:52,8; **10 000 m:** 1. Cindoli (I) 29:28,2, 2. Mustață (R) 29:32,4, 5. Barabaș (R) 30:04,2; **110 mg:** 1. Ottoz (I) 13,9, 4. Perța (R) 14,3, 6. Suciu (R) 14,4; **4×100 m:** 1. Italia 40,7, 2. Suedia 40,9, 3. România (Perța, Sărucan, Nichifor, Zamfirescu) 41,5; **lungime:** 1. Sărucan (R) 7,63, 2. Zaharia (R) 7,52; **înălțime:** 1. Ioan (R) 2,13, 2. Cucelion (I) 2,13, 3. Dosa (R) 2,13 — record de juniori egalat; **disc:** 1. Naghi (R) 59,10, 2. Haglund (S) 55,50, 5. Hegheduș (R) 50,66; **suliță:** 1. Nilsson (S) 82,84, 2. Lievore (I) 78,52, 4. Marian (R) 66,64, 6. Naghi (R) 50,50.

★

Începînd de vineri va avea loc la Sofia tradiționalul concurs internațional al „speranțelor olimpice". La întreceri iau parte juniorii născuți în 1951 și mai mici și junioarele născute în 1953 și mai mici. Țara noastră va fi reprezentată între alții de: **Tamas Szabo, Sorin Păsulă, Csaba Dosa, Mircea Voinea, Gh. Suha, Eleonora Monoranu** etc.

NOTA ZERO ORGANIZATORILOR

De curînd ne-a vizitat reputata echipă de judo a Cehoslovaciei. Cum lotul nostru național de judo se deplasa pe litoral, pentru o perioadă de pregătire, a fost invitată și formația oaspe, de la care sportivii români, aflați la început de drum, aveau multe de învățat. Conducerea federației noastre a stabilit, de comun acord cu antrenorii cehoslovaci, să aibă loc și o întîlnire triunghiulară, „Cupa litoralului", la Constanța: România A — Cehoslovacia — România B. Numai că organizatorii, F.R.J. și C.J.E.F.S. Constanța și-au „pasat" reciproc atribuțiile ce le reveneau, pentru ca o astfel de competiție să se bucure de succes.

Așa se face că, inițial, întrecerile au fost anunțate pentru ziua de 12 iulie, pentru ca apoi ele să fie amînate pentru 13 iulie.

Așa se face că au fost scrise la repezeală, cu numai o zi înainte, trei afișe mici, afișe care de fapt trimiteau amatorii de judo la terenul... Olimpia, în timp ce concursul era găzduit la Palatul Sporturilor.

Așa se face că în sală se afla, în dezordine, aparatura de gimnastică folosită cu o zi înainte la meciul dintre reprezentativele feminine ale Republicii Socialiste România și Republicii Federale a Germaniei.

În sfîrșit, așa se face că spectaculoasa dispută de judo a avut loc într-un anonimat aproape deplin. Și cînd te gîndești că în anii trecuți la demonstrațiile de judo susținute de cîțiva tineri începători tribunele erau luate cu asalt!

Să acordăm, decl. organizării nota corespunzătoare — zero!

C. Ch.

La lumina reflectoarelor...

(Urmare din pag. 1)

mici atleți se anunță viitori performeri. Echipa de fotbal a comunei ocupă primul loc în clasamentul campionatului zonei de nord a județului.

— Cînd eram copil, continuă directorul căminului cultural, **acum vreo 20 de ani, în comună nu exista nici un loc de distracții. Și chiar dacă cineva s-ar fi încumetat să înființeze vreo echipă, sincer mărturisesc n-am fi înțeles rostul sportului. Vremurile s-au schimbat, oamenii nu se mai lasă atît de greu convinși. Vin chiar ei să ne ceară o minge de volei sau de fotbal. Totul este să-i stimulezi.**

Din cînd în cînd discuția ne era întreruptă de fete și băieți veniți cu treburi la directorul căminului. Ne-am dat seama că de numele omului din fața noastră se leagă multe dintre activitățile sportive.

— Vreau să vă spun, reluă profesorul Drăgan, **că dezvoltarea bazei materiale pentru sport a fost și rămîne o preocupare a organelor locale. Am găsit înțelegere ori de cîte ori am pornit la o treabă mai grea. Dacă vreți, să mergem pînă la terenul de fotbal...**

Pornim și privim în drum casele arătoase, proaspăt văruite, lacul din parc, mănăstirea cu zidurile ei roase de vreme, grădinile de pruni și poienile înverzite. Dacă timpurile trecute au dăruit comunei frumusețea așezării mult căutată de turiști, anii socialismului au înzestrat-o cu noi construcții sociale, locuințe. Pentru sport, a fost turnată fundația de beton a vestiarelor noului complex sportiv, care se va compune dintr-un teren gazonat de fotbal (cu o tribună de 500 de locuri), terenuri de handbal, volei și baschet, pista de atletism de 60 de metri și sectoare de aruncări și sărituri. Toate instalațiile sportive vor ocupa peste 10 000 de metri pătrați și vor fi terminate pînă la 23 August. Pe noile terenuri se intenționează organizarea unei competiții polisportive, la care vor fi invitate și echipele din satele învecinate. Și încă ceva: unele dintre întreceri se vor desfășura la lumina reflectoarelor întrucît complexul sportiv va avea instalație de nocturnă. Toate lucrările se vor realiza prin muncă patriotică.

Stăteam și priveam cu admirație micul șantier care în curînd va deveni un loc de întîlnire a tinerilor din sat, o bază sportivă care va lăsa impresia celor veniți în comuna Brebu că nu se află într-o așezare rurală, ci — mai degrabă — într-un orășel.

PADELE-PAGAE

105 juniori în primele 6 locuri la campionatele seniorilor!

Poate să surprindă dar, după campionatele naționale ale seniorilor mi se pare că înainte de toate merită să vorbim despre... juniori! Nu pentru că evoluția sportivilor consacrați nu ne-ar fi oferit plăcute sau mai puțin plăcute subiecte de comentariu, ci din simplul motiv că desfășurarea seriilor și a celor 18 finale ale competiției a reliefat concludent, după părerea mea, **ofensiva juniorilor spre performanțe superioare celor realizate la edițiile anterioare, mulți dintre ei bătînd curajos și îndreptățit la poarta afirmării și — de ce nu? — a loturilor naționale.**

Niciodată pînă acum juniorii n-au făcut demonstrația unui progres GENERAL. Este, poate, suficient să amintesc faptul că dintre cei 222 de sportivi clasați în primele 6 locuri, 105 au fost juniori. Fără îndoială, de data aceasta **nu este vorba de afirmarea citorva individualități — așa cum se întîmpla înainte — ci de o creștere valorică evidentă, care exprimă atît preocuparea federației de specialitate în această direcție, cît și munca competentă a antrenorilor respectivi.**

Trei dintre juniori — **Dragulschi, Maria Lovin, Ioana Calenic** — au îmbrăcat tricourile de campioni naționali la recent încheiata ediție a competiției de seniori! Interesantă și, mai ales, utilă pentru concluzii realiste și pentru evaluarea exactă a progreselor realizate apare și situația cifrică rezultată din clasamentele probelor: **5 juniori pe locul 2; 23 pe locul 3; 25 pe locul 4; 24 pe locul 5; 25 pe locul 6.** În afara tinerilor care au realizat excelenta performanță de a cuceri titlurile naționale în probele de seniori, s-au remarcat în mod deosebit: **Aglaia Răutu, Iordan Somovschi, Gh. Carpov, Dumitru Petrescu, V. Simion, A. Nichiforov, Matei Nemeș, N. Tănase, Maria Nichiforov,** toți componenți ai lotului de juniori care ne va reprezenta la campionatele europene. Firește, aceasta spre satisfacția antrenorilor care i-au pregătit și care merită toate felicitările.

Statistica locurilor ocupate de juniori la campionatele seniorilor trebuie completată cu cîteva aprecieri și cu alte exemple care întăresc convingerea specialiștilor că este, într-adevăr, vorba despre o ofensivă a tinerilor caiaciști și canoiști. Este, de aceea, cazul să subliniez faptul că **la mai multe probe juniorii s-au apropiat simțitor de performanțele sportivilor cu mare experiență,** unii dintre ei laureați ai marilor competiții internaționale. Foarte tînărul canoist **Gh. Carpov** a sosit la numai 2,5 sec. față de campionul probei **Gh. Sidorov; Petrescu** la 5 sec. după **Vernescu; Maria Nichiforov** la 5 sec. după **Valentina Serghei** ș.a.

Principala explicație a acestui salt de calitate în munca cu juniorii se află în schimbarea de mentalitate, atît la nivelul federației, cît — mai ales — la cel al secțiilor și antrenorilor. Acum, da, se simte că există preocupare, că se fac eforturi pentru rezolvarea tuturor problemelor materiale și organizatorice care să permită desfășurarea unui proces de instruire corespunzător.

Cred că — în continuare — **meritul de seamă al antrenorilor este acela că, însfîrșit, au abordat problema selecției cu toată exigența,** renunțînd la concesii de dragul îndeplinirii formale a unor obiective cifrice și făcînd o triere continuă a valorilor, păstrînd și șlefuind talente autentice. M-a impresionat plăcut buna pregătire fizică multilaterală a concurenților și — pe plan tehnic — felul îmbunătățit de însușire a unei lovituri corecte.

Deci, multe motive ca munca desfășurată în secțiile bucureștene, în special la **Steaua** și **Dinamo,** dar și la **Dunărea** și **Ancora Galați, U.T.A., Voința Arad, Constructorul** și **Școala sportivă Timișoara.** Rămîne ca — fie, deocamdată, la lot, fie — ceilalți — la cluburi — pregătirea tinerilor caiaciști și canoiști să fie menținută la nivelul ridicat arătat cu prisosință la campionatele seniorilor. Este un prețios punct cîștigat în formarea schimbului de mîine în acest sport care nu trebuie să cunoască pauze în afirmarea sa internațională.

Radu HUȚAN

Completați-vă garderoba pentru vacanță, cu confecții de sezon, articole de lenjerie și încălțăminte de vară, numeroase articole pentru Litoral și șirand, ale căror prețuri curente sînt reduse cu 25—30%.
Nu uitați, numai în intervalul 21 iulie — 30 august crt.!

fotbal

ANCHETA INTERNAȚIONALĂ A ZIARULUI **sportul**

RANDAMENT EGAL LA CLUB ȘI ÎN NAȚIONALĂ?
CUM SE POATE REALIZA?

AZI NE RĂSPUND:

VICTOR PONEDELNIK

Maestru emerit al sportului, selecționat de 30 de ori în reprezentativa U.R.S.S. unde a înscris 20 de goluri, primul jucător din istoria fotbalului sovietic care a fost selecționat în echipa reprezentativă pe cînd juca încă la o echipă de categoria B. A marcat golul victorios în finala Cupei Europei (Paris, 1960), contra Iugoslaviei. Absolvent al Institutului pedagogic Viktor Ponedelnik, lucrează actualmente ca redactor al rubricii de fotbal a ziarului „Sovetski Sport".

„ANTRENAMENT INTENSIV, DAR ȘI ODIHNĂ ACTIVĂ"

Relațiile între echipele reprezentative și cluburi, între jucătorii reprezentativei și clubul unde aceștia au fost crescuți și educați pînă la nivelul unui jucător de clasă internațională, au ridicat și ridică o întreagă gamă de presupuneri și analize, fiind destul de greu să se ajungă la o părere comună. În 1958, cînd eram încă jucător de categoria B, am fost chemat în reprezentativa U.R.S.S. Natural, selecționarea m-a făcut să trec prin foarte multe simțăminte, care de care mai contradictorii. Ce să fac? Mă aflam, doar, alături de cei pe care-i văzusem numai de departe sau la cinema: D. Iașin, I. Netto, V. Bubukin, I. Voinov, E. Strelțov, V. Ivanov, N. Simonian, S. Metreveli, numai simpla enumerare a acestor nume mă făcea să mi se înmoaie picioarele. Și iată-mă în națională! Primul lucru ce m-a impresionat a fost atitudinea plină de înțelegere pe care o aveau față de noi, tinerii, antrenorii și colegii de echipă mai experimentați. Tocmai această atmosferă prietenească, plină de atenție și înțelegere m-a ajutat să ajung titular (centru înaintaș) în prima echipă reprezentativă. Fără îndoială, m-a impresionat și sistemul de antrenament sub conducerea lui Kacialin și, mai apoi, a lui Beskov, care întrebuințau foarte bine intervalul între jocurile de campionat în pregătirea jucătorilor pentru întîlnirile internaționale decisive. Nu trebuie să mai amintesc despre plusul de oboseală nervoasă pe care o acumulează jucătorii selecționați, în timp ce partenerii lor au posibilitatea în acest timp să se odihnească. De aceea, sistemul de antrenament sub conducerea unor antrenori experimentați. include nu numai factorii intensitate și permanență ci și o odihnă activă (înot, volei, tenis), adică ramuri sportive adiacente, care permit fotbalistului să se distragă puțin de la jocul următor. Uneori aud despre conflicte care izbucnesc între antrenorii selecționatei și cluburi. De cele mai multe ori, antrenorilor de la club nu le place cînd jucătorii lor sînt folosiți pe un alt loc decît cel obișnuit, că din această cauză jucătorii își pierd individualitatea etc. Pot spune că am fost întrebuințat în selecționată ca vîrf de atac — am fost ajutat în mod activ de Ivanov, Metreveli, Meshi — și că m-am simțit ca în echipa de unde venisem. Nu neg că, uneori, antrenorii reprezentativei recurg la experimente, punînd pe un jucător sau pe altul să joace pe un post cu care nu este acomodat, dar, cred, acest fapt se datorează numai necesităților. Fotbalul contemporan ne pune în fața existenței jucătorului universal. Sînt pentru universalitate, dar în anumite limite. Fotbalul nu a copiat și nu va copia niciodată baschetul — toți în apărare și toți în atac. Putem vedea un atacant jucînd pe partea dreaptă sau pe partea stîngă, dar acest lucru se întîmplă numai în anumite perioade de joc. Fotbalistul e bun cînd aduce folos echipei pe postul său, cînd își îndeplinește cu succes sarcinile, cu fantezie creatoare, pe baza unei tehnici indicate.

În fotbalul actual, în condițiile unei egalizări a componentelor măiestriei tehnico-tactice, avantajul va fi de partea echipei ai cărei jucători posedă nervi tari și o voință de fier. Cu atît mai mult acest lucru este valabil pentru jucătorii echipei naționale. Este greu, oare, să îmbini jocul în echipa de club cu cel în echipa națională? Da, e greu, dar e o sarcină de onoare; eu, de fiecare dată cînd jucam în reprezentativă, simțeam că mi s-a încredințat o asemenea sarcină. Nu este o frază răsunătoare și searbădă. Pentru multe milioane de oameni fotbalul nu e doar un simplu „passe-temps", de el își leagă unii viața, alții odihna după ziua de lucru. Toți vor un joc bun, un spectacol frumos. Le trebuie garanția că așa va fi. Oamenii judecă un club, o selecționată direct proporțional cu meritele sale. Cu alte cuvinte, dacă popularitatea, globală, a fotbalului este înafară de orice discuție, popularitatea fiecărui club în parte reprezintă obiectul propriei sale preocupări a fiecărui jucător în parte și fiecare primește după merite. Un club (ca și un jucător de altfel!) fără personalitate în joc nu va avea nici spectatori, iar fără spectatori orice spectacol își pierde sensul. Iată care au fost gîndurile, ideile pe care am hotărît să le împărtășesc prietenilor mei români.

GIACOMO BULGARELLI

Apreciatul atacant al Bolognei și al națională italiene s-a născut la 24 octombrie 1940, la Portanovo. Este produsul societății bologneze, în care a luat primul contact cu fotbalul, ridicîndu-se mai apoi pe culmile performanței sportive: selecționarea în echipa națională. Printre cele mai importante evenimente din viața sa de fotbalist se numără, fără îndoială, includerea în echipa care a reprezentat Italia la campionatele mondiale din Anglia. În soccerul peninsular este cunoscut mai ales prin seriozitatea sa în pregătire, prin angajamentul total în partidele susținute de Bologna sau de reprezentativa azzura.

„IMPORTANT ESTE SĂ VREI!"

Randamentul, fie la echipa de club, fie la cea națională este în strictă dependență de simțul responsabilității pe care îl are orice jucător în momentul cînd intră pe teren. De pildă, eu — atît în formația Bolognei cît și în echipamentul tricolor — mă simt la fel de angajat, de concentrat și dornic de a face o figură bună, încît consider că am dat totdeauna tot ce am avut mai bun, în fiecare ocazie. Este foarte adevărat că un jucător bun nu strălucește întotdeauna și uneori nu dă randamentul așteptat, însă atunci este vorba de rațiuni de formă, deci de elemente de valoare momentană care nu au nici o legătură cu voința. Pe scurt, iată răspunsul meu la prima întrebare: fără urmă de falsă modestie, consider că am dat de fiecare dată, la Bologna sau în națională, un randament la fel de bun. Pentru aceasta, am veghеat la menținerea formei în funcție de obiectivele urmărite pe cele două planuri și am privit cu maximum de seriozitate, dacă mă refer la elementul voință, evoluțiile mele în toate partidele.

Mi se pare că cel de al doilea răspuns este legat în bună măsură de primul. Nu văd, de fapt, de ce să nu se dea un randament asemănător — și la un nivel înalt — în ambele situații. În caz contrar, cred că este vorba de o dificultate de ordin tactic, întrucît antrenorul Bolognei poate avea o idee care să difere de cea a lui Valcareggi. Dar, în esență, în Italia se joacă în aceeași manieră și după aceleași, sau aproape aceleași, concepții tactice. Deci, și în națională „climatul" tactic se identifică, în fond, cu cel de la echipa de apartenență. Dacă vreodată aș găsi ceva care pentru mine înseamnă noutate, bunul simț și „meseria" m-ar îndemna să-mi însușesc aceste elemente și să elimin cît mai curînd deficiența. Dar pînă acum nu mi s-a întîmplat niciodată. La elementul timp nu mă refer întrucît consider că el este suficient pentru pregătire și la echipa de club și la națională. Mai ales că aceasta din urmă este dependentă de prima și suplinită în cea mai mare parte. Important este să vrei!

Un nou cuplaj fotbalistic la Bușteni

Stadionul „Caraimanul" din Bușteni va găzdui azi un nou cuplaj fotbalistic. În deschidere, de la ora 15,30, „U" Craiova întîlnește pe Oțelul Galați, iar în al doilea meci Petrolul Ploiești primește replica echipei locale Caraimanul.

CA LA „MEZAT"...

Ultima zi a transferărilor la fotbal... În str. Vasile Conta, spectacolul acestei „mărfi" vii este dezgrațios. Zilnic, tineri fără căpătîi, fotbaliști ratați, sportivi venali, puși pe căpătuială sînt încurajați în acest mod de viață de ofertele generoase ale unor antrenori, cam de aceeași teapă cu ei, sau ale unor conducători de echipe avizi de victorii sau rezultate obținute cu orice preț. Se ceartă, se tocmesc, cad la învoială — chiar în fața sediului Consiliului Național pentru Educație Fizică și Sport, al federației de fotbal. Ceea ce înseamnă că acești indivizi nu se mai tem de nimic. Chiar așa să fie?

Noutăți la Flacăra Moreni

După tratative infructuoase cu A.S.A. Tg. Mureș, antrenorul V. Blujdea a rămas la conducerea echipei Flacăra Moreni. În campionatul viitor al diviziei B, formația din Moreni va beneficia de cîțiva jucători tineri: Barbu (de la Petrolul Ochiuri), Dumitrică (Petrolul Moinești), Voicu (Petrolul Videle) și Răduț (Petrolul Berca). Pregătirile au început la 7 iulie și, așa cum ne-a declarat V. Blujdea, în această ediție a campionatului Flacăra Moreni va încerca să cîștige seria și astfel să promoveze în divizia A.

BUJOR HĂLMĂGEANU, INDISPONIBIL!

Bujor Hălmăgeanu, fundașul central al cîștigătoarei *Cupei României*, echipa *Steaua*, a devenit subit indisponibil. Ieri el a părăsit urgent orașul Brașov unde se pregătește echipa sa, venind la *București* pentru a fi operat de apendicită.

După cum ne-a relatat antrenorul echipei *Steaua*, *Ștefan Covaci*, *Hălmăgeanu* nu va putea fi alături de coechipierii săi la debutul noii ediții a diviziei naționale.

Buletinul transferărilor

În perioada de transferări, la Federația română de fotbal au mai depus, printre alții, cereri de transferare următorii jucători:

● Raksi (A.S.A. Tg. Mureș), Dinu (Dunărea Giurgiu) pentru Progresul București;

● Manolache, Popanica (ambii Politehnica Timișoara) pentru C.F.R. Timișoara;

● Seceleanu, Mafa, Panici, Kalinin (toți de la C.F.R. Timișoara) pentru Ripensia (fostă Politehnica) Timișoara;

● Niță și Bujor (ambii Rapid București), Vasilache (Olimpia Giurgiu), Argeșeanu (Ceahlăul P. Neamț) pentru Sportul studențesc București;

● Chiru (Metalul București), Chiriță și Cioca (ambii Rapid București), Dobre (Minerul Lupeni), Pană (C.F.R. Cluj) pentru Dunărea Giurgiu;

● Iorgulescu, Adam, Costache și Profir (toți Politehnica Galați) pentru Oțelul Galați;

● Szabo (Medicina Cluj) pentru Minerul Baia Mare;

● Bucur (Flacăra Moreni), Rațiu (Dacia-Oradea) pentru Politehnica Galați;

● Radu (Metalul Tr. Severin), Dragomir („U" Craiova), Lungan (Ancora Galați), Forgaciu (A. S. Cugir), Ceaușu (C.I.L. Rm. Vîlcea) pentru Chimia Rm. Vîlcea.

POST-RESTANT

ANOMALII

Tovarășe redactor,

N-o fi sezon de fotbal — deși mă gîndesc că încropirea unei activități amicale mai acătării n-ar strica nimănui —, dar eu cred că pasiunea pentru fotbal îi face pe cei mai mulți dintre cititorii „Sportului" să-și arunce ochii cu precădere tot pe pagina a treia, matca de bază a sportului-rege în macheta ziarului. În acest plin sezon, desigur că informațiile de culise ocupă banca din față a interesului celor atît de mulți care trăiesc parcă numai prin fotbal și pentru fotbal. „Bursa" transferurilor de jucători și de antrenori face încă de pe acum „încălzirea" pasiunilor care se vor declanșa tumultuos odată cu fluierul de inaugurare în viitorul campionat.

Mulți jucători — totuși parcă mai puțini decît în alte vacanțe — și-au făcut sau își fac mutațiile în buletinul de populație — concordante cu opțiunile pentru alte echipe.

Mulți antrenori — și mai buni și mai... puțin buni, — au făcut și ei rocade, luîndu-și la subțioară geamantanul baladei topîrceniene într-o călătorie al cărei termen final este hotărît, deseori, de... locul în clasament ocupat de echipa respectivă. Cît de arbitrare sînt, în multe cazuri, aceste despărțiri de mentorii tehnici — nu e cazul, acum, să arăt. Altceva aș vrea să spun.

Cunosc de nici eu nu mai știu cîți decari de ani un antrenor. Mîine-poimîine se va afla la capătul a 40 de ani de activitate.

Patruzeci de ani în care timp a învățat să joace mii de tineri.

Patruzeci de ani, în care timp a perfecționat calitățile native ale unor jucători talentați.

Patruzeci de ani de predare — și teoretică și practică — a fotbalului.

Nici că îndrăznesc să propun, că, poate, evenimentul acesta s-ar cuveni marcat într-un fel mai public, ca să zic așa. Să afle adică de el și spectatorii și la care — ce-ar fi? — să-i aducă un omagiu și cîțiva dintre elevii cei mai confirmați, struniți de-a lungul anilor de către acest meșter.

Antrenorul acesta citea cărți despre fotbal și studia cu sîrguința unui elev aflat în febra examenelor decisive, într-o vreme cînd, cel puțin la noi, asta era sinonim cu o extravaganță.

Antrenorul acesta a plecat — numai el știe cu cîte sacrificii pecuniare — să învețe, în plină glorie autohtonă de jucător, fotbalul la el acasă, adică în Anglia.

Antrenorul acesta și-a fărîmițat priceperea, talentul de pedagog în ale fotbalului mai mult la echipe din subsolul ierarhiei competiționale.

Arar a fost solicitat de echipe din A.

Și mai arar i s-a cerut concursul (de fapt, am vrut să spun: sfatul) în comisiile și supercomisiile de antrenori și de dregători ai acestui sport.

Am citit deunăzi că a plecat de la echipa din B pe care a antrenat-o și, sînt sigur a și învățat-o mult fotbal, și că e încă neangajat. Aș fi jurat că a doua zi chiar voi citi că încă nu s-a decis căreia dintre ofertele primite de la formațiile noastre din categoria A să-i dea curs. Dar n-am citit! Și asta, tovarășe redactor, te rog să mă crezi, e, pur și simplu, o anomalie. Una dintre multele anomalii fotbalistice de la noi.

...Dar uite că eram gata să mă iscălesc și văd că n-am spus, totuși, despre cine e vorba. Cu riscul de a-mi atrage toată urgia modestiei sale recunoscute, îl voi numi, trebuie să-l numesc. **E vorba de Petre Steinbach.**

Al d-tale,
V. T. RANU

p. conf.
— c. grigoriu —

Programul turului campionatului Diviziei naționale A, ediția 1969-1970

ETAPA I 16 AUGUST
Dinamo București — Jiul Petroșani
C.F.R. Cluj — A.S.A. Tg. Mureș
F.C. Argeș Pitești — Crișul Oradea
Steagul roșu Brașov — Farul Constanța
U.T. Arad — Dinamo Bacău
Petrolul Ploiești — Steaua București
Universitatea Craiova — Universitatea Cluj
Politehnica Iași — Rapid București

ETAPA A II-a 24 AUGUST
Crișul — Universitatea Craiova
Universitatea Cluj — Dinamo București
Farul — Politehnica
Steaua — U.T.A.
Jiul — C.F.R.
A.S.A. — F.C. Argeș
Rapid — Petrolul
Dinamo Bacău — Steagul roșu

ETAPA A III-a 31 AUGUST
F.C. Argeș — Rapid
U.T.A. — Crișul
Dinamo București — Dinamo Bacău
Politehnica — Universitatea Cluj
Petrolul — A.S.A.
Steagul roșu — Jiul
C.F.R. — Steaua
Universitatea Craiova — Farul

ETAPA A IV-a 7 SEPTEMBRIE
Dinamo Bacău — Politehnica
Rapid — Steagul roșu
Universitatea Cluj — F.C. Argeș
Farul — Petrolul
Steaua — Dinamo București
Crișul — C.F.R.
A.S.A. — Universitatea Craiova
Jiul — U.T.A.

ETAPA a V-a 13 SEPTEMBRIE
Steaua — A.S.A.
F.C. Argeș — Jiul
U.T.A. — Rapid
C.F.R. — Politehnica
Universitatea Craiova — Dinamo Bacău
Steagul roșu — Dinamo București
Crișul — Farul
Petrolul — Universitatea Cluj

ETAPA A VI-a 21 SEPTEMBRIE
Universitatea Cluj — Steagul roșu
Politehnica — Universitatea Craiova
A.S.A. — Crișul
Farul — U.T.A.
Rapid — C.F.R.
Dinamo Bacău — F.C. Argeș
Dinamo București — Petrolul
Jiul — Steaua

ETAPA A VII-a 28 SEPTEMBRIE
Petrolul — Jiul
C.F.R. — Dinamo Bacău
Steaua — Politehnica
Universitatea Craiova — Rapid
U.T.A. — Universitatea Cluj
A.S.A. — Farul
Steagul roșu — F.C. Argeș
Crișul — Dinamo București

ETAPA A VIII-a 18 OCTOMBRIE
Politehnica — Steagul roșu
F.C. Argeș — Farul
Universitatea Cluj — C.F.R.
Dinamo București — Universitatea Craiova
Crișul — Dinamo Bacău
Rapid — Steaua
U.T.A. — Petrolul
Jiul — A.S.A.

ETAPA A IX-a 26 OCTOMBRIE
F.C. Argeș — C.F.R.
Steagul roșu — Steaua
Dinamo Bacău — A.S.A.
Farul — Dinamo București
Petrolul — Politehnica
Universitatea Cluj — Crișul
Rapid — Jiul
Universitatea Craiova — U.T.A.

ETAPA A X-a 2 NOIEMBRIE
Dinamo București — U.T.A.
Politehnica — F.C. Argeș
Crișul — Steagul roșu
A.S.A. — Rapid
Jiul — Universitatea Craiova
Farul — Dinamo Bacău
Steaua — Universitatea Cluj
C.F.R. — Petrolul

ETAPA A XI-a 5 NOIEMBRIE
Universitatea Cluj — Farul
Petrolul — Dinamo Bacău
Universitatea Craiova — Steaua
Steagul roșu — C.F.R.
F.C. Argeș — Dinamo București
Jiul — Politehnica
U.T.A. — A.S.A.
Rapid — Crișul

ETAPA A XII-a 19 NOIEMBRIE
A.S.A. — Steagul roșu
Farul — Jiul
Dinamo Bacău — Universitatea Cluj
Dinamo București — Rapid
Crișul — Politehnica
Steaua — F.C. Argeș
Universitatea Craiova — Petrolul
C.F.R. — U.T.A.

ETAPA A XIII-a 23 NOIEMBRIE
Petrolul — Crișul
Dinamo București — C.F.R.
U.T.A. — F.C. Argeș
Dinamo Bacău — Jiul
Universitatea Cluj — Rapid
Steagul roșu — Universitatea Craiova
Politehnica — A.S.A.
Farul — Steaua

ETAPA A XIV-a 30 NOIEMBRIE
Steaua — Dinamo Bacău
Jiul — Crișul
Rapid — Farul
C.F.R. — Universitatea Craiova
Politehnica — Dinamo București
A.S.A. — Universitatea Cluj
F.C. Argeș — Petrolul
Steagul roșu — U.T.A.

ETAPA A XV-a 7 DECEMBRIE
Universitatea Craiova — F.C. Argeș
Farul — C.F.R.
Crișul — Steaua
U.T.A. — Politehnica
Dinamo Bacău — Rapid
Petrolul — Steagul roșu
Dinamo București — A.S.A.
Universitatea Cluj — Jiul

LOTO-PRONOSPORT!

Excursiile — premii îndrăgite!

Printre scrisorile ce ne sînt adresate, participanții la sistemele Loto-Pronosport solicită acordarea în permanență la concursurile și tragerile speciale și excepționale, a premiilor constînd în excursii.

Ținînd cont de aceste dorințe, ele au figurat cu regularitate pe listele de cîștiguri.

Astfel joi 24 iulie a.c. cîștigătorii de la tragerea specială Loto a Mărțișorului din 7 martie a.c., pleacă cu avionul pe timp de 8 zile într-o frumoasă excursie: Paris — Valea Loirei.

Pe ziua de 30 iulie a.c. urmează să se înapoieze grupul de cîștigători de la concursul special Pronoexpres din 1 ianuarie 1969 care timp de 17 zile a petrecut o frumoasă vacanță la „Nisipurile de Aur" efectuînd și „Turul Bulgariei" cu autocarul.

În curînd va pleca în Austria un alt grup de excursioniști de la concursul excepțional Pronoexpres din 23 martie care va face popasuri la Viena, Linz, Salzburg, Klagenfurt, Graz vizitînd palatul Schönbrun, Belvedere, Mirabelle, obiective turistice etc.

Într-un viitor apropiat cîștigătorii excursiilor atribuite **la tragerea Primăverii Loto** din 4 aprilie a.c., vor pleca cu autocarul în Italia, Iugoslavia și Ungaria timp de 15 zile.

Participînd la sistemele de joc LOTO-PRONOSPORT puteți obține printre alte importante premii și frumoase excursii în străinătate.

NUMERELE EXTRASE LA TRAGEREA EXCEPȚIONALĂ LOTO CU ATRIBUIRE DE APARTAMENTE DIN 22 IULIE 1969

EXTRAGEREA I: 57 70 83 36 84 13 35 52 31 86 61 64
EXTRAGEREA a II-a: 35 62 25 19 50 71 60 45 14 66 80 39
EXTRAGEREA a III-a: 52 7 5 70 27 18 13 4 39 78 88 32
EXTRAGEREA a IV-a: 54 60 12 86 31 35 11 6 47 19 80 88
EXTRAGEREA a V-a: 9 52 67 5 3 7 11 45 57 78 80 76

FOND DE PREMII: 1.858.833 lei

PRONOSPORT

Premiile concursului nr. 29 din 20 iulie 1969

CATEGORIA I: 5,5 variante (13 rezultate) a 6.568 lei
CATEGORIA a II-a: 146 variante (12 rezultate) a 292 lei
CATEGORIA a III-a: 1583,5 **variante (11 rezultate) a 41 lei**

DISCUȚII DUPĂ CAMPIONATELE NAȚIONALE ȘI ÎNAINTEA C. M.

Naționalele de ciclism-șosea pe anul 1969 s-au încheiat. Ele au conferit titlurile de campioni ai țării alergătorilor dinamoviști Constantin Grigore (fond) și Vasile Tudor (semifond), echipei Dinamo (contratimp 100 km) și rutierului de la Steaua — Teodor Puterity — la contratimp individual. Alergătorii seniori care au îmbrăcat tricourile de campioni fac parte din restrînsul pluton al cicliștilor noștri evidențiați în acest sezon. **Teodor Puterity** avusese o bună comportare în „Turul României" (învingător a două etape, printre care și cea de contratimp individual), **Constantin Grigore** și **Vasile Tudor** cuceriseră noi galoane în competițiile internaționale de primăvară, iar **Dinamo** — categoric cea mai bună formație a sportului nostru cu pedale — dăduse echipei naționale pe toți componenții săi, inclusiv pe antrenorul **prof. Nicolae Voicu.**

Întrecerile de la Brașov și Brăila au însemnat însă și un important test pentru mondiale. Echipa noastră de contratimp — pe care contăm în mod special la C.M. — s-a destrămat după Jocurile Olimpice de la Tokio și forul de specialitate n-a reușit, în intervalul de timp care s-a scurs, să alcătuiască o echipă de forță aceleia din 1964. Indisponibilitățile din ultima vreme (Emil Rusu — punctul forte al reprezentativei — nu deține o formă sportivă corespunzătoare, o serie de alergători au depășit vîrsta care le permitea un efort intens pe distanță atît de mare) au scăzut și mai mult potențialul echipei. Colegiul de antrenori, coordonatorul lotului — prof. Nicolae Voicu și, firește, federația de specialitate se află acum într-o situație precară. Campionatele naționale n au prea reușit să le dea soluția pentru alcătuirea unei echipe redutabile și pînă la C.M. au mai rămas doar 30 de zile. Se va apela — probabil — la oamenii care au mai fost încercați. Chiar dacă unii dintre ei nu vor fi în maximum de formă sau la nivelul exigențelor vor fi totuși introduși în echipă pentru că alții nu sînt. Pînă la mondiale pregătirea se poate, fără îndoială, îmbunătăți. Dar, mai important decît aceasta — și fără a fi un paradox — este faptul că echipa va fi — chiar și în aceste condiții — prezentă la C.M.

Participarea la campionatele mondiale este o condiție sine qua non pentru progresul ciclismului nostru. Acolo se poate evalua concret valoarea pe care o deținem în comparație cu cele mai bune echipe din lume, acolo se pot afla lucruri noi de metodică, acolo alergătorii pot vedea „pe viu" amănunte de tehnică și tactică. În drumul spre obținerea unui loc la startul întrecerilor olimpice de la München, participarea la C.M. este absolut necesară. Așa încît, cu prețul unei insatisfacții la Brno, mizîndu-se însă pe asigurarea premiselor pentru o bună performanță la München, cicliștii noștri își justifică **locul la startul C.M.**

Hristache NAUM

sportul în lume

LIA MANOLIU și ILEANA SILAI selecționate în echipa Europei pentru meciul cu America

La 30 și 31 iulie, orașul Stuttgart va găzdui meciul atletic dintre reprezentativele Europei și Americii. Comisia de selecție din cadrul Comitetului european de atletism a alcătuit echipa continentului care va întîlni selecționata Americii. Din această formație fac parte și două atlete din România, binecunoscute pe plan internațional. Este vorba de discobola LIA MANOLIU și de alergătoarea ILEANA SILAI. Iată, de altfel, echipa completă:

BĂRBAȚI: **100 m** — Nowosz (Polonia), Wucherer (R.F.G.); **200 m** — Clerc (Elveția), Eigenherr (R.F.G.); **400 m** — Badenski și Werner (ambii Polonia); **800 m** — Fromm (R.D.G.), Plachy (Cehoslovacia); **1500 m** — Arese (Italia), Tümmler (R.F.G.); **5000 m** — Diessner (R.D.G.), May (R.F.G.); **10 000 m** — Haase (R.D.G.), Roelants (Belgia); **110 mg** — Ottoz (Italia), Nickel (R.F.G.); **400 mg** — Hennige (R.F.G.), Schubert (R.F.G.); **3000 m obstacole** — Villain (Franța), Jelev (Bulgaria); **înălțime** — Lundmark (Suedia), Azzaro (Italia); **prăjină** — Dionisi (Italia), Nordwig (R.D.G.); **lungime** — Davies (Anglia), Pani (Franța) — rezervă Beer (R.D.G.); **triplusalt** — Drehmel (R.D.G.), Kalocsai (Ungaria); **greutate** — Gies (R.F.G.), Hoffmann (R.D.G.); **disc** — Danek (Cehoslovacia), Milde (R.D.G.); **ciocan** — Theimer (R.F.G.), Zsivostky (Ungaria); **suliță** — Kinnunen, Nevala (ambii Finlanda); **4x100 m** — Fenouil, Corval (ambii Franța), Wucherer, Eigenherr (ambii R.F.G.); **4x400 m** — Badenski, Werner (ambii Polonia), Nallet (Franța), Hübner (R.F.G.).

FEMEI: **100 m** — Szewinska, Van den Berg; **400 m** — Besson, Duclos (ambele Franța); **800 m** — Silai (România), Nikolici (Iugoslavia); **1500 m** — Pigni (Italia), Gommers (Olanda); **100 mg** — Balzer (R.D.G.), Novak (Polonia); **înălțime** — Gusenbauer (Austria), Schmidt (R.D.G.); **lungime** — Rosendahl (R.F.G.), Sherwood (Anglia); **greutate** — Gummel (R.D.G.), Lange (R.D.G.); **disc** — Westermann (R.F.G.), Manoliu (România); **suliță** — Nemeth (Ungaria), Jaworska (Polonia); **4x100 m** — Telliez (Franța), Van den Berg (Olanda), Szewinska, Balogh (Ungaria); **4x400 m** — Besson (Franța), Duriez (Franța), Simpson (Anglia), Lundgreen (Suedia). Rezervă la sprint, garduri și la lungime: Antenen (Elveția).

★

NEW YORK (Agerpres). — A fost alcătuită echipa Americii pentru meciul pe care îl va susține cu selecționata Europei pe stadionul Neckar din Stuttgart. Cu excepția a șase concurenți (trei bărbați și trei femei), toți ceilalți componenți ai echipei sînt din lotul S.U.A. Se notează absența campionului olimpic la înălțime Dick Fosbury precum și a cunoscuților discoboli Silvester și Oerter.

John Carlos este titular în probele de sprint pe 100 și 200 m, Bob Beamon, deși nu a fost în formă la întîlnirea triunghiulară de la Los Angeles, este reținut pentru proba de lungime, în timp ce Martin Liquori devine titular la 1 500 m în locul lui Jim Ryun, absent.

Echipa feminină este, în linii mari, cea care a evoluat în concursul de la Los Angeles. În afara atleților din S.U.A. vor evolua, cum am arătat mai sus, și șase sportivi reprezentanți ai altor țări din America: Prudencio (Brazilia) — la triplusalt, Martinez (Mexic) — la 10 000 m, Byron Dyce (Jamaica) — la 800 m, Ștefania Berto (Canada) — rezervă la lungime, Audrey Reid (Jamaica) — la înălțime și Debbie Brill (Canada) — rezervă la proba de înălțime.

„CUPA DAVIS"

Brazilia-Mexic 4-1

La Sao Paulo a luat sfîrșit meciul de tenis Brazilia — Mexic, contînd pentru finala zonei americane a „Cupei Davis". Victoria a revenit gazdelor cu scorul de 4—1. În ultimele două partide de simplu, Joaquin Loyo Mayo (Mexic) a dispus cu 2—6, 5—7, 7—5, 6—3, 7—5 de Edison Mandarino (Brazilia), iar Thomas Koch (Brazilia) l-a învins cu 4—6, 6—1, 6—2, 6—4 pe Louis Garcia (Mexic).

RAMANATHAN KRISHNAN ÎN ECHIPA INDIEI PENTRU BUCUREȘTI

BOMBAY, 22 *(Agerpres)*. — Federația de specialitate a Indiei a definitivat echipa care va întîlni formația României în cadrul semifinalei inter-zone a „Cupei Davis" la tenis. Vor face deplasarea la București următorii jucători: *Ramanathan Krishnan, Premjit Lal, Jaideep Mukerjea* și *Anand Amrithraj*.

NUMEROASE RECORDURI ȘI REZULTATE VALOROASE LA CEA DE A TREIA SPARTACHIADĂ DIN R. P. BULGARIA

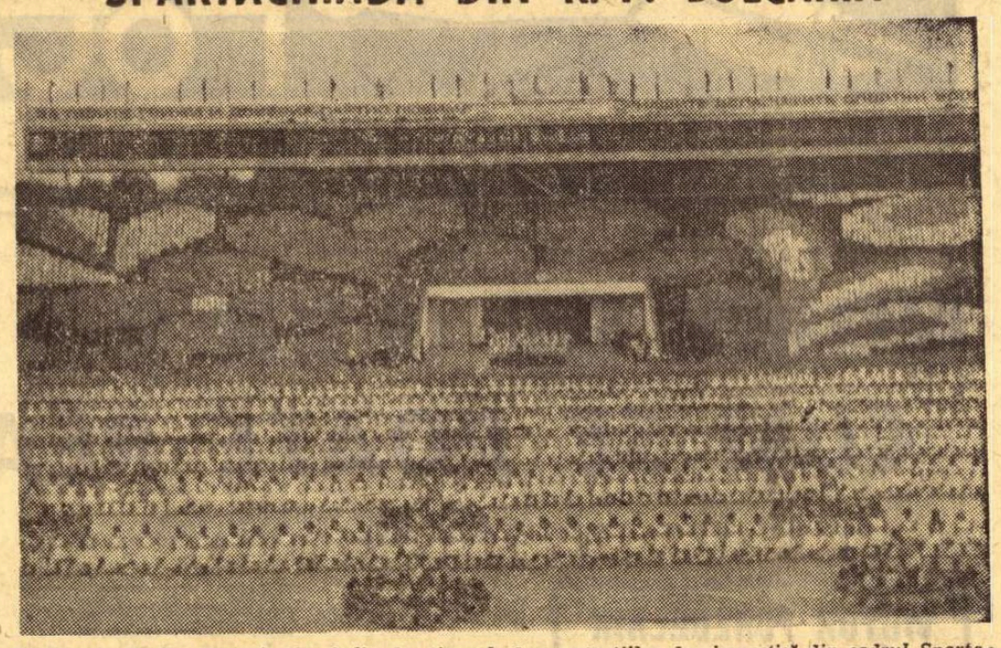

Stadionul Vasil Levski din Sofia în timpul demonstrațiilor de gimnastică din cadrul Spartachiadei republicane.

În sala Universiada din Sofia a avut loc festivitatea de închidere a celei de a 3-a ediții a finalelor Spartachiadei republicane. Timp de o săptămînă stadioanele, sălile de sport, bazinele de înot și lacul artificial Panciarevo au fost arenele unor întreceri pasionante în care cei mai buni sportivi bulgari și-au disputat titlurile spartachiadei jubiliare și pe cele de campioni republicani. De un deosebit succes s-au bucurat întrecerile de atletism și înot, soldate cu stabilirea mai multor noi recorduri ale Bulgariei și obținerea unor performanțe valoroase. Astfel excelentul fondist Mihai Jelev, care în actualul sezon a repurtat o serie de victorii la concursuri internaționale la proba de 3.000 m obstacole, a ameliorat recordul țării pe 3 000 m plat cu timpul de 8:04,0. Același concurent s-a impus și la cursa de 5 000 m pe care a străbătut-o în 13:58,6. Noi recorduri naționale au mai stabilit: Tonka Petrova pe 800 m cu 2:07,6 și Nedealka Anghelova care a acumulat la pentatlon 4.737 p. Menționăm și forma constantă din actualul sezon a săritoarei Iordanka Blagoeva, care a trecut ștacheta ridicată la 178 cm.

Întrecerile de gimnastică s-au desfășurat în sala „Festivalna", inaugurată anul trecut. Campioană absolută a devenit studenta din Varna, Vania Marinova în vîrstă de 19 ani care a cîștigat la o apreciabilă diferență de puncte față de celelalte concurente. Mai disputată a fost întrecerea bărbaților încheiată cu victoria la mică diferență a lui R. Hristov în fața lui Gh. Adamov și Șt. Zoev.

Ca de fiecare dată, luptele s-au bucurat de un mare interes. Iată în ordinea categoriilor pe noii campioni. La greco-romane: Șt. Anghelov, P. Kirov, Gh. Markov, I. Nedelcev, Șt. Apostolov, D. Raicev, K. Uzunov, V. Tzintzarov, M. Kolev, R. Kasabov. La lupte libere: O. Nikolov, I. Azisov, I. Savov, E. Todorov, E. Valcev, L. Dimitrov, D. Kostov, R. Ahmedov, V. Todorov, V. Vasilev.

Întrecerile de volei s-au încheiat cu dubla victorie, la masculin și feminin, a sportivilor de la TSKA „Septembriisko Zname".

În clasamentul final al consiliilor județene al Uniunii Bulgare pentru cultură fizică și sport și a cluburilor sportive din Sofia, Plovdiv și Varna, primul loc a fost ocupat de sportivii militari de la TSKA.

Actuala ediție a Spartachiadei republicane, consacrată aniversării a 25 de ani de la Revoluția socialistă din Bulgaria, a fost o reușită manifestare a tineretului sportiv, a progresului realizat de sportivii bulgari în sfertul de veac de viață liberă.

Toma HRISTOV

LA SAN REMO, „UNA CALDĂ, ALTA RECE": FRANȚA-ROMÂNIA 79-62 LA BASCHET FEMININ

SAN REMO, 22 (prin telefon). Mai întîi se cuvin citeva amănunte asupra întîlnirii din seara precedentă, cînd reprezentativa feminină de baschet a României a realizat surprinzătoarea victorie asupra echipei Cehoslovaciei. Româncele au jucat splendid, cu mult curaj, uitînd parcă înfrîngerile suferite în fața sportivelor cehoslovace, la Messina și la Ragusa, la peste 20 de puncte. Apărarea a funcționat ca un ceasornic, iar atacul a avut multă clarviziune, depășind, prin contraatacuri, aruncări de la semidistanță și pătrunderi, defensiva formației Cehoslovaciei. Publicul aflat la San Remo a avut prilejul să vizioneze o întrecere sportivă de calitate, în care prima vioară a fost selecționata României.

Peste numai 24 de ore, însă, româncele au capotat în fața reprezentativei Franței: 62—79 (23—41). Sportivele franceze au luat un start puternic, detașîndu-se din primele minute. Din minutul 15, cînd scorul luase proporții, antrenorii români au decis aplicarea presingului. Ca de obicei, acesta a avut eficacitate și ca urmare, diferența a scăzut vertiginos, dar numai pînă la 8 puncte, după care a intervenit o nouă cădere, datorită atît efortului depus de folosirea obositoarei apărări, cît și faptului că Georgescu, Racoviță, Vasilescu și Ghiță fuseseră eliminate pentru comiterea a 6 greșeli personale. Punctele României au fost marcate de Savu 12, Taflan 12, Racoviță 6, Ghiță 2, Ciocan 11, Szabados 6, Georgescu 4, Trandafir 2, Diaconescu 7.

În aceeași seară, Cehoslovacia a învins Italia cu 79—44.

DE CE A RATAT OLIMPIA REȘIȚA CALIFICAREA ÎN FINALA „C.C.E." LA POPICE

Anul acesta s-a desfășurat pentru prima oară „Cupa campionilor europeni" la popice, competiție la care au luat startul 9 formații, printre care și Olimpia Reșița, campioana României pe anul 1968. Olimpia a jucat în grupa I alături de campioanele Iugoslaviei (Postar Split) și Ungariei (Csepel Budapesta). Regulamentul competiției, întocmit de F.I.P., prevede ca în fiecare grupă să se joace trei meciuri pe arena fiecărei echipe și departajarea după etape să se facă conform sistemului de puncta): 3—2—1. Precum se știe, formația reșițeană, s-a clasat pe locul trei atît la Budapesta cît și la Split și a obținut victoria la Reșița în cea de a treia și ultima etapă, victorie care însă nu i-a adus decît o consolare. Pentru turneul final s-a calificat campioana Iugoslaviei, Postar din Split.

Reamintim că Olimpia Reșița a obținut la Budapesta 5 056 p.d., la Split 4 923 p.d. și la Reșița 5 270 p.d., iar la individual, în cele trei meciuri, doar un singur jucător a trecut de 900 p.d. și anume I. Micoroiu (922 p.d.) în partida de la Reșița.

Olimpia, o formație fruntașă de ani de zile în sportul popicelor din țara noastră (în ediția inaugurală a campionatului divizionar A ea a terminat întrecerea pe locul III) dispune de o serie de jucători deosebit de talentați, componenți ai loturilor naționale ca de exemplu: I. Micoroiu, I. Băiaș, C. Rădulescu etc. Nu o dată și chiar pe arene străine, Olimpia Reșița a obținut punctaje superioare — 5 200—5 400 p.d., iar componenții ei rar erau notați cu cifre sub 900 p.d. la proba de 200 lovituri mixte. Și asemenea performanțe au obținut reșițenii chiar cu o lună, două înaintea începerii întrecerilor din cadrul „C.C.E." Și-au pierdut oare forma sportivă într-o lună de zile jucătorii Olimpiei? Nu ne vine să credem. În general, un sportiv de performanță, antrenat metodic, nu poate ieși din formă într-un timp așa de scurt. După constatările noastre, și din cele reieșite din ședința de analiză a echipei care a avut loc a doua zi după întîlnirea de la Reșița, eșecul din „C.C.E." se datorește unor cauze obiective și subiective. Astfel conducerea secției de popice (președinte I. Brebenaru) a lăsat aproape toate problemele de ordin administrativ, în special, pe seama antrenorului I. Micoroiu, care este totodată și jucătorul de bază al „6-lui" din orașul de pe Birzava. Micoroiu cu o lună-două înainte de întrecerile „C.C.E." era nevoit să-și irosească forțele nu pentru pregătirea sa și a componenților echipei, ci pentru reconstruirea arenei, lărgirea ei cu încă două piste. Un alt fenomen negativ este apariția unor neînțelegeri între conducerea secției și echipă, pe de o parte, și între jucători, pe de altă parte. Unii dintre oamenii de bază ai formației și-au manifestat dorința de a se transfera la alte echipe divizionare, ca de exemplu, Micoroiu (care vrea să plece din Reșița din motive personale) și Băiaș (care urmărește anumite interese materiale). La slabele rezultate obținute în „C.C.E.", în special la Split, au contribuit și unele motive obiective, ca de exemplu, călătoria obositoare, de aproape 24 de ore — cu trenul cl. a II-a, sosirea tîrzie la Split, în ajunul meciului și astfel echipa n-a mai avut timp să facă acomodarea cu pistele arenei. Președintele A. S. Olimpia, Z. Craete, care datorită multiplelor sale preocupări profesionale n-a putut să se intereseze îndeaproape de nevoile echipei a lăsat acestea pe seama biroului secției. Conducătorul A.S. Olimpia a promis în ședința de analiză că de acum înainte se va ocupa personal de rezolvarea, în măsura posibilităților, a nevoilor echipei și ale componenților ei, dar, a adăugat, totodată, că acei jucători care vor să părăsească echipa pentru un motiv sau altul să se mai gîndească, deoarece plecarea unora ar însemna destrămarea formației.

Sîntem de părere că echipa reșițeană, chiar și după acest insucces, rămîne o formație valoroasă, dar ea trebuie ajutată, atît de către forurile sportive locale cît și de F.R.P. Trebuie luate măsuri pentru a nu permite slăbirea potențialului formației, mergînd pînă la neacordarea dezlegării la acei jucători care vor să-și părăsească echipa. Numeroși iubitori ai sportului popicelor din Reșița au în continuare încredere în echipa lor.

T. RABȘAN

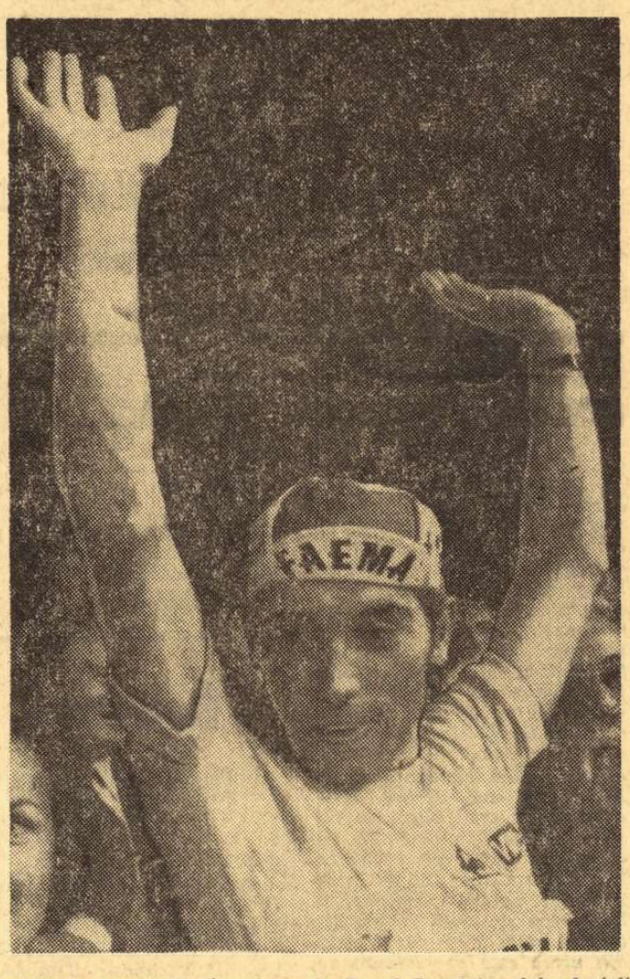

La 24 de ore după victoria sa în Turul Franței, celebrul ciclist belgian Eddy Merckx a cîștigat un criteriu la Alost (Belgia), parcurgînd 96 km în 2 h 05. El a dispus la sprintul final de compatrioții săi Van Springel și Stevens.

Foto: A.P.-AGERPRES

LA 13 ANI DE LA MOARTEA LUI ALEXANDRU SIRIOPOL

FOTBAL PE GLOB

F.I.F.A. CERE MENȚINEREA A 16 FINALISTE ÎN TURNEUL OLIMPIC

Federația internațională de fotbal a transmis Comitetului internațional olimpic o comunicare oficială prin care respinge hotărîrea luată la ultimul congres de la Varșovia cu privire la reducerea (de la 16 la 8) a numărului de echipe participante la turneul final al Jocurilor olimpice de la München (1972). Scrisori similare au fost trimise președintelui C.I.O., A. Brundage, precum și membrilor C.I.O. Federația internațională de fotbal consideră că hotărîrea C.I.O. încalcă regulamentul olimpic și propune, în consecință, menținerea numărului de 16 finaliste.

SCANDALUL SE PLĂTEȘTE CU 0-3!

O recentă hotărîre comunicată de U.E.F.A., privind manifestările nesportive pe terenurile de fotbal în competițiile europene (C.C.E., Cupa cupelor, Cupa orașelor tîrguri) este extrem de drastică.

Se atrage atenția arbitrilor să intervină cu promptitudine atunci cînd observă din partea unei echipe atitudini nesportive, sau cînd spectatorii aruncă pe teren cu diferite obiecte. În asemenea cazuri, arbitrul poate opri meciul, iar rezultatul va fi omologat cu rezultatul de 3—0 în favoarea oaspeților! Arbitrilor li se mai atrage atenția că pot opri desfășurarea jocului atunci cînd integritatea lor fizică este periclitată de atitudinea jucătorilor sau a spectatorilor. Și în acest caz, U.E.F.A. va sancționa echipa vinovată cu o înfrîngere de 0—3!

NACIONAL MONTEVIDEO ÎNVINSĂ LA MOSCOVA

Continuîndu-și turneul în U.R.S.S., echipa uruguayană Nacional a jucat la Moscova cu formația locală Spartak. Fotbaliștii sovietici au obținut victoria cu scorul de 2—0 (2—0) prin golurile marcate de Rojkov (min. 7) și Iankin (min. 28).

TURNEUL DE LA DUNAUJVAROS

Turneul internațional de fotbal de la Dunaujvaros a fost cîștigat de formația maghiară Videoton. În ultima zi a competiției s-au înregistrat următoarele rezultate: Videoton — Lokomotiv Leipzig 3—2 (1—1); Dunaujvaros — Rot Weiss Erfurt 2—0 (1—0).

Joi, încep în Belgia

ÎNTRECERILE ZONALE DE TENIS ALE „CUPEI GALEA"

În prima zi: România — U.R.S.S.

Localitatea Knokke Le Zoute din Belgia va găzdui, cu începere de joi și pînă duminică, întrecerile uneia din zonele competiției de tenis „Cupa Galea". Aici vor concura echipele României, U.R.S.S., Belgiei și învingătoarea grupei Luxemburg, Polonia, Danemarca. Reprezentativa țării noastre va întîlni în primul meci formația U.R.S.S. Lotul român care a plecat ieri, cuprinde pe Codin Dumitrescu, Viorel Marcu, Dumitru Hărădău. Antrenorul selecționatei este Ion Racoviță.

Ultimele rezultate înregistrate în celelalte zone ale „Cupei Galea". La *Plovdiv*: Bulgaria — Grecia 5—0; la *Krems* (Austria): Elveția — Ungaria 4—1; Austria — Portugalia 5—0; la *Mondorff les Bains* (Luxemburg); Polonia — Mexic 4—1.

Pentru turul următor al competiției s-au calificat selecționatele Bulgariei, Elveției și Poloniei.

REFLECȚII DUPĂ EUROPENELE DE BOX (IV)

ATENȚIE LA RING! „REFEREE STOPING CONTEST" — DECIZIE DISCUTATĂ!

Înainte de a trata unele probleme ridicate de arbitrajele din ring să ne ocupăm pe scurt de... ringul însuși și de influența pe care acesta o poate avea asupra desfășurării unui meci.

Se știe că dimensiunile careului „magic", măsurate în interiorul format de corzi, pot varia de la 4,90×4,90 m pînă la 6,10×6,10 m. Aceasta înseamnă că latura ringului poate fi uneori mai mică, alteori mai mare, cu lungimi pînă la 1,20 m, iar suprafața lui mai întinsă sau mai restrînsă, în limitele unei diferențe de — nici mai mult, nici mai puțin — 13 m.p. Regulamentul permite lucrul acesta, cu toate că nu-i prea înțelegem justificarea. În general, dimensiunile se aleg în jur de 5,50×5,50 m, un fel de medie a mărimilor limite admise, dar nimeni nu poate reproșa organizatorilor italieni, spanioli sau mexicani, de exemplu, dacă aceștia construiesc ringul de 5,00×5,00 m, sau polonezilor, sovieticilor și germanilor, dacă aceștia îl realizează cu latura de 6,00 m. Problema care se ridică, însă, este strîns legată de preferințele pentru ring mai mic sau mai mare și de eventualele favorizări care ar putea fi urmărite prin acestea.

Este recunoscut faptul că, în ansamblu, pugiliștii dintr-o anumită țară reprezintă, prin boxul pe care-l practică, o anumită școală, un anumit specific. Astfel, italienii și mexicanii, de pildă, preferă în general lupta de aproape, iar sovieticii, polonezii și alții pe cea de la distanță sau semidistanță. În această situație, un boxer italian caută pe parcursul meciului să-și provoace cît mai des adversarul în lupta „corp la corp" și dacă ringul are dimensiuni mai mici, el își realizează intenția relativ ușor. Pe de altă parte, un boxer polonez, de exemplu, urmărește în cele 9 minute ale meciului să-și „plimbe" cît mai mult adversarul, să danseze în jurul lui, să aibă spațiu cît mai mare pentru deplasări, pentru lupta de la distanță, fapt pentru care preferă ringul mai mare. Cu alte cuvinte, ringul mic contribuie la o intensificare a ostilităților între cei doi pugiliști, îi ține mai aproape unul de celălalt, pe cită vreme ringul mare le permite acestora momente în plus de relaxare, de studiu, de pregătire mai în voie a acțiunilor.

Noi nu susținem că acesta este motivul pentru care la Mexic, la Roma sau la Madrid ringul are o mărime mai mică, dar afirmăm, cu dovezi, că bunii antrenori, la marile confruntări internaționale, solicită în mod insistent încă de la sosirea la locul competiției să vadă ringul oficial! Așa a fost și la București.

Antrenorii experimentați cunosc faptul că rezultatele unui sportiv depind, în primul rînd, de calitățile pe care acesta le are, de buna lui pregătire, dar niciodată nu neglijează amănuntele, fie ele chiar subiective, care pot influența, cît de cît, comportarea sportivului și valorificarea la maximum a cunoștințelor și posibilităților pe care le are.

★

Cîteva cuvinte despre mult discutata decizie de r.s.c. referee stoping contest (arbitrul oprește lupta). În regulament se menționează că această decizie se hotărăște de arbitru în două cazuri: cînd boxerul este într-o inferioritate vădită sau cînd — în urma unei răniri involuntare — unul dintre boxeri nu mai poate continua lupta.

Într-o declarație făcută presei în perioada campionatelor europene, experimentatul antrenor polonez Felix Stamm spunea că ar vrea să trăiască ziua cînd din box va dispare K.O.-ul, exprimîndu-și prin aceasta dorința de căutare și găsire a căilor pentru înlăturarea definitivă din ring a situațiilor dăunătoare sănătății sportivilor. Ne asociem fără rezerve celor care-și împărtășesc asemenea dorințe, dar ne permitem să completăm că în prezent, în boxul amator, tot atît de periculoasă a devenit și decizia de r.s.c. Ne situăm poate printre primii care semnalăm acest lucru, însă răspunderea pentru cele afirmate ne este susținută de realitate.

În ultima vreme, atît pe ringurile competițiilor internaționale cît și pe cele interne (ne referim la țara noastră), se manifestă tendința ca decizia de r.s.c. să mascheze K.O.-ul! Un boxer căzut la podea a fost numărat (obligatoriu) pînă la secunda „8" — timp în care s-a ridicat și nerefăcut, dar prin reflex, a schițat o poziție de gardă — s-a pronunțat comanda „box" și cu sau fără alte lovituri primite a fost declarat învins prin r.s.c.! În mod normal, boxerul în cauză era învins prin K.O. și — conform regulamentului — trebuia să facă o pauză de 30 de zile. Decizia de r.s.c. l-a scutit de această obligativitate. El nu va fi oprit să boxeze după cîteva zile chiar și eventual să profite de o situație asemănătoare. Și din „profit" în „profit" se ajunge încet, dar sigur, la pierderea lui pentru box!

La campionatele europene recent încheiate au fost pronunțate numai două decizii de K.O. din totalul celor 169 de meciuri. La prima vedere ar trebui să fim foarte încîntați de acest procent infim al scoaterilor din luptă, dar să nu ne amăgim și să recunoaștem deschis că din cele 32 de decizii r.s.c. pronunțate, cel puțin o pătrime au fost de fapt tot K.O.-uri!

O altă situație care susține conținutul periculos al r.s.c.-ului este aceea care a condus la dispariția — sau, în orice caz micșorarea considerabilă — a abandonurilor, decizii care se hotărăsc la cererea boxerului sau antrenorului respectiv. Dacă un boxer în ring nu renunță prea ușor la luptă indiferent de situația în care se află, îl înțelegem și, în același timp, îi admirăm voința. Nu putem accepta, însă, atitudinea antrenorilor din colțul ringului care, cu toate că sînt cei mai în măsură să-și dea seama de stările de inferioritate ale boxerilor pe care-i conduc, în funcție de posibilitățile pe care aceștia le au și de valoarea adversarilor, se hotărăsc destul de greu să ceară abandonul. Rar se mai vede un prosop în ring sau un alt semn care să indice renunțarea la luptă din inițiativa antrenorilor. La europenele de la București această situație nu am avut-o nici măcar o dată! Cerințe care să o impună au fost destule, dar au fost lăsați la aprecierea arbitrilor și în final (dar nu în toate cazurile) a apărut acest „la modă" referee stoping contest!

Și în sfîrșit, r.s.c.-ul pentru rănire, situație cînd denumirea deciziei însăși dă naștere la contraziceri, fiindcă nu arbitrul ci medicul este acela care hotărăște oprirea luptei. Aici intervine și aspectul de injustețe a deciziei și putem exemplifica afirmația prin cele petrecute la meciurile Antoniu—Harksa, Pușkaș—Sokolov și Gedő—Escudero.

Antoniu și Sokolov au fost opriți de medic să continue lupta în momente în care victoriile le erau clar conturate. Nu vrem să mergem cu presupunerile mai departe și să afirmăm că cei doi boxeri aveau șanse la medalii, dar cert este că învingătorii lor prin r.s.c. au pierdut fără drept de apel întîlnirile din turul următor, în fața unor adversari cărora — cel puțin teoretic — Antoniu și Sokolov le erau superiori.

Rănit a fost însă și Gedő în meciul cu Escudero. Totuși, prin faptul că arbitrul nu a solicitat sfatul medicului, Gedő a cîștigat meciul respectiv și — în continuare — titlul de campion european. Răniți au fost și Novikov și Ciucă, totuși meciul lor a fost acceptat pînă la gongul final, prilejuind o întrecere spectaculoasă. Și, atunci, se naște firesc întrebarea: sîntem suficient de bine pregătiți pentru a dicta decizii de r.s.c. pentru rănire, fără a defavoriza pe un boxer sau pe un altul? Poate ar fi indicat să se ia în discuție și să se generalizeze procedeul folosit în competițiile interne de către polonezi care în situația unei răniri involuntare declară învingător pe cel care a acumulat cele mai multe puncte pînă în momentul respectiv. Fiindcă, situația de rănire nu presupune automat imposibilitatea prezentării boxerului respectiv la meciul următor.

Oricum ar fi, se impune analizarea acestor aspecte de către comisia medicală și comisia de arbitraj din A.I.B.A., și sîntem convinși că se va concluziona necesitatea unor noi măsuri menite să îmbunătățească actualele stări de lucruri.

ing. Constantin CHIRIAC
arbitru internațional de box

-TELEX-TELEX-TELEX-TELEX-

Tom Okker a cîștigat turneul profesionist de la Milwaukee, învingînd în finală cu 6—3, 6—4 pe americanul Marty Riessen. Pentru locul trei, Tony Roche a dispus cu 7—5, 7—5 de John Newcombe. În finala de dublu bărbați, Newcombe și Roche au întrecut cu 3—6, 6—4, 6—0 cuplul Riessen — Okker.

Turul automobilist al Cordobei (probă de viteză și rezistență) a revenit lui Gaston Perkins, care a acoperit 523,600 km în 2h29:15, cu o medie orară de 210,480 km. Pe locul doi — Oscar Franco 2h30:47.

În runda a 8-a a turneului de șah de la Zalagerszeg, liderul clasamentului Cobo a remizat cu Bilek. Același rezultat a fost consemnat și în partidele Dely — Lengyel, Jansa — Vadasz și Zinn — Marszalek. Taimanov a cîștigat la Flesch, iar Honfi l-a învins pe Geszosz. În clasament continuă să conducă Cobo (Cuba) cu 5½ p, urmat de Bilek 5 p, Taimanov (U.R.S.S.) 4½ p (1).

A 13-a ediție a maratonului de la Szeged a revenit atletului maghiar Gyula Toth cronometrat pe 42,195 km cu timpul de 2h20:32,8. Pe locurile următoare s-au clasat doi sportivi turci: Akcay — 2h23:22,6 și Aktas — 2h28:32,0.

Selecționatele de baschet ale clubului muncitoresc „Satus" din Geneva au susținut o întîlnire amicală în orașul Fergana (U.R.S.S.) cu formațiile asociației „Mehnat". Gazdele au obținut victoria în ambele partide: 78—52 la masculin și 60—49 la feminin.

Concursul de decatlon de la Tallin, a luat sfîrșit cu victoria atletului sovietic Rein Aun, care a totalizat 7 659 p. Ian Lember a ocupat locul doi cu 7 540 p.

Tiparul I.P. „Informația", str. Brezoianu nr. 23—25, București

40363

PROLETARI DIN TOATE ȚĂRILE, UNIȚI-VĂ!

Redacția și administrația: str. Vasile Conta nr. 16, tel. 11.10.05, interurban 72 și 286. Telex sportrom buc. 180.

sportul

4 pagini 30 bani

Anul XXV — Nr. 614 (6048) ZIAR AL CONSILIULUI NAȚIONAL PENTRU EDUCAȚIE FIZICĂ ȘI SPORT Joi 24 iulie 1969

Al X-lea CONGRES

ENTUZIASTĂ ADEZIUNE FAȚĂ DE POLITICA MARXIST-LENINISTĂ A PARTIDULUI NOSTRU

COMITETULUI CENTRAL AL PARTIDULUI COMUNIST ROMÂN, TOVARĂȘULUI NICOLAE CEAUȘESCU

Scrisoarea Plenarei Consiliului Național pentru Educație Fizică și Sport

Intrunit în ședință plenară, Consiliul Național pentru Educație Fizică și Sport a dezbătut într-o atmosferă de puternic entuziasm Tezele Comitetului Central al Partidului Comunist Român pentru Congresul al X-lea al partidului și proiectul de Directive privind planul cincinal pe anii 1971—1975 și liniile directoare ale dezvoltării economiei naționale pe perioada 1976—1980, exprimîndu-și adeziunea totală față de aceste documente de o înaltă valoare teoretică și practică, de o excepțională însemnătate pentru dezvoltarea pe mai departe a României socialiste pe drumul luminos al progresului și civilizației.

Documentele pregătitoare pentru cel de al X-lea Congres al Partidului Comunist Român, pătrunse de spiritul învățăturii marxist-leniniste, ilustrează cu o deosebită claritate fermitatea cu care partidul nostru luptă pentru construirea socialismului și comunismului în țara noastră, corespund întrutotul intereselor vitale ale poporului român și reprezintă o temelie trainică pentru satisfacerea nevoilor materiale și spirituale ale maselor de oameni ai muncii în perioada ce urmează.

Sportivii și întregul activ al mișcării sportive sînt profund recunoscători și mulțumesc din toată inima Partidului Comunist Român pentru condițiile ce le-au fost create de-a lungul anilor și care au contribuit din plin la dezvoltarea și afirmarea sportului românesc.

Dînd glas sentimentelor de adîncă mîndrie patriotică ale sportivilor și lucrătorilor din mișcarea sportivă, participanții la plenara Consiliului Național pentru Educație Fizică și Sport încredințează pe iubitul nostru conducător tovarășul Nicolae Ceaușescu că vor face totul pentru a obține noi succese în întrecerea sportivă internațională, pentru a ridica tot mai sus prestigiul sportului românesc, al patriei noastre socialiste.

CONSILIUL NAȚIONAL PENTRU EDUCAȚIE FIZICĂ ȘI SPORT

(Continuare în pag. a 2-a)

Plenara Consiliului Național pentru Educație Fizică și Sport

Ieri a avut loc Plenara Consiliului Național pentru Educație Fizică și Sport consacrată dezbaterii Tezelor Comitetului Central al Partidului Comunist Român pentru cel de-al X-lea Congres al partidului și proiectului de Directive privind planul cincinal pe anii 1971—1975 și liniile directoare ale dezvoltării economiei naționale pe perioada 1976—1980.

La Plenară au participat membrii Consiliului Național pentru Educație Fizică și Sport, președinții consiliilor județene, secretarii generali ai federațiilor sportive, reprezentanți ai U.G.S.R., U.T.C., Ministerului Învățămîntului, Ministerului Sănătății.

Tovarășul Anghel Alexe, președintele C.N.E.F.S., a prezentat o amplă expunere cu privire la Documentele celui de al X-lea Congres al Partidului. După ce a subliniat înalta valoare, teoretică și practică, a acestor materiale programatice, care deschid în fața poporului român un viitor strălucit, de progres și prosperitate, vorbitorul a spus :

„Cu deosebită bucurie au întîmpinat cetățenii patriei noastre hotărîrea Conferinței extraordinare a organizației de partid a municipiului București de a propune Congresului ca tovarășul Nicolae Ceaușescu să fie reales în funcția înaltă de secretar general al C.C. al P.C.R., propunere susținută în unanimitate în toate conferințele județene de partid și care exprimă de fapt voința fermă a întregii națiuni.

Patriot înflăcărat și slujitor devotat al patriei, tovarășul Nicolae Ceaușescu și-a cîștigat dragostea, prețuirea și stima întregului popor. Cu prilejul ședinței noastre plenare, dînd curs gîndurilor și sentimentelor celor mai calde ale tuturor sportivilor, antrenorilor, tehnicienilor și ale întregului activ al mișcării de educație fizică și sport din România, salutăm cu entuziasm această propunere și o susținem din toată inima !"

Prezentînd în continuare tabloul luminos al României socialiste, referindu-se la marile succese repurtate de poporul nostru, condus de partid, în toate domeniile activității materiale și spirituale, președintele C.N.E.F.S. a subliniat :

„Pe fundalul dezvoltării vertiginoase a economiei va avea loc o amplă dezvoltare a culturii, a științei, a învățămîntului, a artelor, a sportului. Proiectul de Directive consemnează importante prevederi cu privire la dezvoltarea bazei tehnico-materiale a educației fizice și sportului. Astfel, pentru perioada 1966—1970 au fost prevăzute în planul C.N.E.F.S. pentru investiții, amenajări și reparații de baze sportive 264 milioane lei, ceea ce reprezintă față de perioada anterioară un spor de peste 50 la sută. Iar dacă avem în vedere și investițiile realizate de sindicate și alte organizații sau instituții cu atribuții în domeniul sportului, sporul — în cifre absolute — depășește dublul sumei menționate".

Făcînd o scurtă trecere în revistă a succeselor dobîndite de mișcarea sportivă românească pe linia introducerii exercițiului fizic în viața cotidiană a cetățenilor, precum și a sportului de performanță, tovarășul Anghel Alexe s-a referit pe larg la sarcinile și obiectivele care stau în fața Consiliului Național, a organelor sale teritoriale, a federațiilor și cluburilor sportive în domeniul perfecționării stilului și metodelor de muncă, condiții determinante în valorificarea tuturor marilor resurse de care dispune mișcarea sportivă din România.

„Dezbaterile care au loc în prezent pe această temă — a subliniat vorbitorul — trebuie să determine o puternică creștere a simțului de răspundere, a exigenței față de îndeplinirea sarcinilor din partea tuturor cadrelor mișcării sportive".

„Exprimîndu-ne din toată inima adeziunea deplină față de politica înțeleaptă a partidului nostru și a conducerii sale, în frunte cu tovarășul Nicolae Ceaușescu, ne angajăm în mod solemn să ne îndeplinim cu cinste sarcinile ce ne revin din Documentele Congresului al X-lea, a spus în încheiere președintele C.N.E.F.S. Alături de întregul popor vom munci cu pasiune și entuziasm pentru a întîmpina cum se cuvine acest eveniment măreț în viața țării noastre, vom închina întreaga noastră activitate înfloririi neîncetate a scumpei noastre patrii, România socialistă."

★

Pe marginea expunerii au avut loc discuții. Vorbitorii s-au referit pe larg la Documentele ce urmează să fie supuse spre dezbatere și aprobare Congresului al X-lea, exprimîndu-și satisfacția deplină pentru înalta ținută științifică, pentru importanța deosebită, teoretică și practică, a Tezelor și a proiectului de Directive, adeziunea deplină față de politica internă și externă a partidului nostru, hotărîrea de a milita neobosit pentru înfăptuirea cu succes a tuturor sarcinilor stabilite.

(Continuare în pag. a 2-a)

ALTITUDINE POLITICĂ

În ultimii ani, conștiința politică a poporului nostru a evoluat ferm, autodepășindu-se continuu cu vigoare probată pe întreg cuprinsul țării. Adeziunea față de idealurile socialismului, față de politica internă și externă a partidului a dobîndit expresii de amploare, de sinceritate, de profunzime. Atari momente de efervescență civică, de elan torențial, de participare epurată de reziduuri formale apar în viața unei națiuni numai atunci cînd sînt precedate de iluminări în universul conștiințelor, de intuiții intime, de alchimice procese lăuntrice în care se amestecă substanța libertății și democrației, a unor aspirații spre un bine concret și moral de mult nutrite. Atari epoci de vibrație intensă și simultană apar în existența unui popor numai atunci cînd participarea sa la istorie, la modelarea destinului său devine efectivă, directă, completă.

Vremea din urmă, marcată de hotărîrile celui de al IX-lea Congres, a fost o vreme de iluminări, de intuiții intime, pregătitoare ale exploziei de entuziasm, de elanuri regenerate la care participăm și sîntem martori acum cînd se împlinește un sfert de veac de la Eliberare. Eforturile efectuate de către partid pentru ridicarea nivelului activității în toate domeniile, pentru consolidarea formelor de participare democratică la treburile obștei, pentru valorificarea tuturor resurselor materiale, spirituale și morale ale acestei țări au condus poporul român la o altitudine politică nemaiatinsă pe traseul istoriei. Avîntul constructiv a înregistrat o curbă de progresie geometrică, sesizabilă la fel de pregnant în industrie și agricultură, în cultură și în relațiile interumane, în participarea maselor la dezbaterea tuturor proiectelor, înfăptuirilor sau inadvertențelor încă persistente. Participarea a devenit mult mai concentrată. Politica internă și externă a țării elaborată nu în cadrul unor raporturi de adeziune formală, ci consecutivă unor largi consultări, unor strînse și repetate contacte dintre conducerea de partid și popor, conține, în fond, idei și sentimente ale noastre, ale tuturor. Regăsirea aspirațiilor noastre în tot ceea ce se concepe și se finalizează determină uriașa forță centripetă ce unește poporul în jurul nucleului său comunist, atitudinea de tot mai pregnantă responsabilitate față de destinul socialist al țării.

La geneza noului val de entuziasm civic și politic contribuie și prezența în fruntea partidului și statului a tovarășului Nicolae Ceaușescu. Existența unei națiuni în momentele ei de maximă vitalitate a resimțit întotdeauna nevoia unei uriașe personalități. O cerință legică, satisfăcută mereu cu precizia și puterea selectivă pe care numai istoria le poate avea. Secretarul general al partidului, unul dintre cei mai bravi bărbați pe care i-a avut acest neam, personalitate de prim rang a mișcării muncitorești internaționale și a arenei politice mondiale, concentrează în acest moment istoric toate virtuțile poporului român, de la înțelepciune la potențial creator, de la atașamentul fierbinte față de cauza socialismului, la disponibilitatea pentru colaborare și cooperare cu întreaga comunitate planetară.

Propunerea ca tovarășul Nicolae Ceaușescu să fie reales în funcția de secretar general al partidului s-a născut în cugetul fiecăruia dintre noi din iubire sinceră, din identificare în planul ideilor și aspirațiilor, din recunoștință, din voința liberă de a ne alege un conducător recomandat prin bilanțul întregii sale existențe pilduitoare. În preajma celui de al X-lea Congres și a celei de a XXV-a aniversări a eliberării patriei, poporul român se găsește pe cea mai înaltă colină a istoriei sale, strîns unit în jurul partidului și al secretarului său general.

Romulus BALABAN

Sprintera cehoslovacă Eva Gleskova

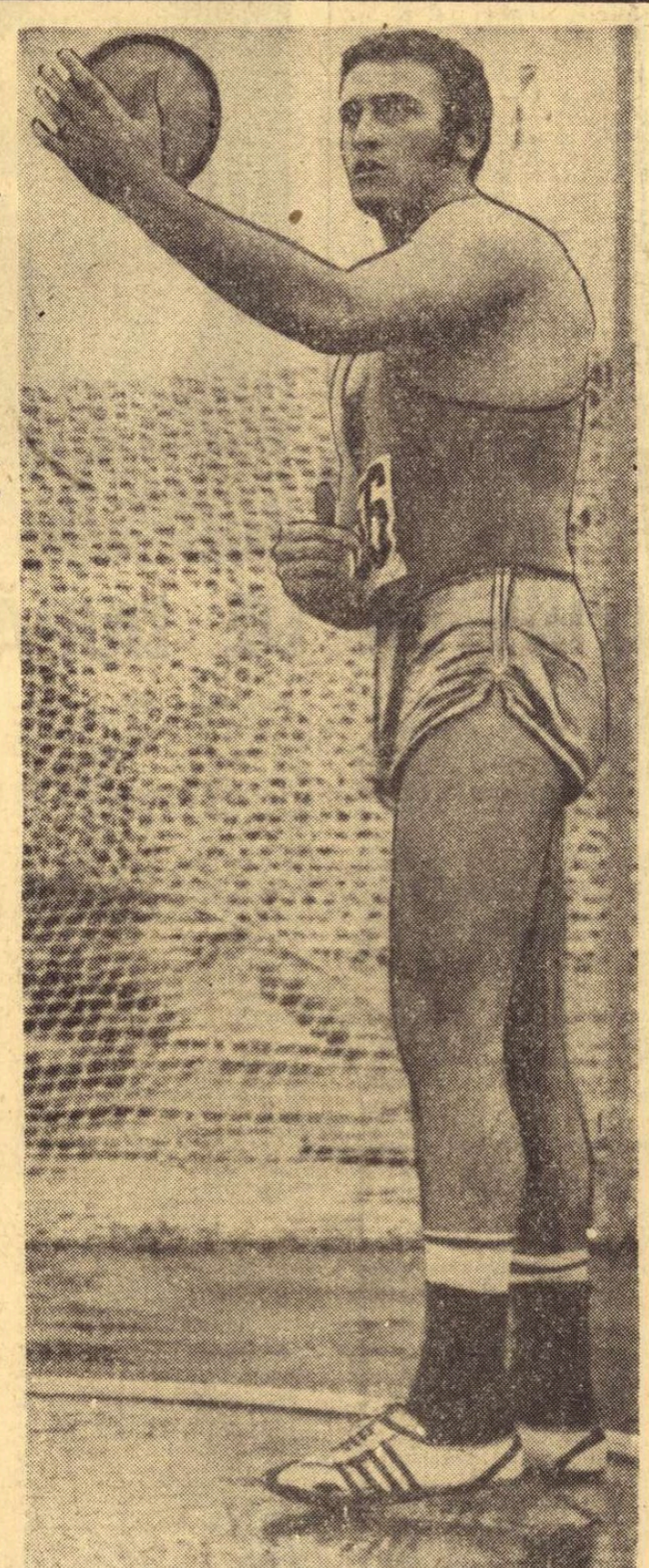

Recordmanul României la aruncarea discului, Iosif Naghi

„Internaționalele" de atletism

Campioni și recordmani din Suedia, Bulgaria și Iugoslavia la start

Finisarea lucrărilor la Stadionul Republicii

● Recordmanul Suediei în proba de 110 mg, **Bo Forssander** (13,7 s în 1968) și săritorul cu prăjina **Kjell Isaksson** (5,25 m anul trecut) au solicitat organizatorilor permisiunea de a participa și ei la importantul concurs, de la București. Bineînțeles, organizatorii au fost de acord !

● **Din Bulgaria va veni un lot numeros de atleți în frunte cu săritorul de triplu Gheorghi Stoikovski, campionul european de la Budapesta. Din delegație va mai face parte, între alții, săritorul cu prăjina Dimiter Hlebarov, de mai multe ori campion balcanic și săritoarea în înălțime Lazova. Iugoslavia va fi reprezentată de trei alergători: Joze Medjimurec (recordman național pe 800 m cu 1:47,5), Ivo Korica (campionul țării pe 5000 și 10 000 m) și semifondistul Adam Ladik care va lua startul în proba de 800 m.**

● În aceste zile la Stadionul Republicii echipe de specialiști lucrează de zor pentru terminarea lucrărilor de amenajare a pistei de gumasfalt, prima de acest fel din țara noastră.

● **Ediția a XVIII-a a „internaționalelor" va începe sîmbătă la ora 18,30 și va continua duminică, de la ora 17,00. Întrecerile campionatelor republicane de pentation și decation vor avea loc pe Stadionul „23 August", vineri (de la ora 10 și 16.30) și sîmbătă (de la ora 10 și 17).**

Președintele C. N. E. F. S., Anghel Alexe, a plecat în R. D. Germană

Ieri a plecat în Republica Democrată Germană tovarășul Anghel Alexe, președintele Consiliului Național pentru Educație Fizică și Sport care, la invitația președintelui Uniunii Germane de Gimnastică și Sport, va lua parte la cel de al V-lea festival de gimnastică și sport din Republica Democrată Germană, care va avea loc între 24 și 27 iulie a.c.

AZI, ÎN „CAREUL MAGIC" DE LA FLOREASCA

STEAUA-HERTA—PROMISIUNEA UNUI SPECTACOL PUGILISTIC

După cum am mai anunțat, sala Floreasca va găzdui, astă seară, cu începere de la ora 19.00, confruntarea pugilistică internațională care va aduce în ring, pe de-o parte, pe reprezentanții clubului Steaua și, pe de alta, pe cei ai Hertei, din Berlinul occidental — întîlnire care va oferi — avem această certitudine — un atractiv spectacol sportiv. Argumente ? În primul rînd, numele sonore ale multora dintre combatanți. Vor încrucișa mănușile, între alții, fostul campion continental, Nicolae Gîju, turcul Engin Yadigar (este angajat, cu contract la Herta), plasat pe locul VII într-un clasament neoficial al „mușteior" Europei, steliștii C. Gruiescu, C. Buzuluc, Gh. Chivăr și Al. Năstac, cu un palmares în care figurează cel puțin un titlu de campion național, precum și campionii oaspeților P. Henatsch, H. Fiügel și H. Sasse. Ca să nu mai vorbim și de dorința pugiliștilor mai tineri, de a face dovada calităților lor într-o confruntare cu atitea „capete de afiș". Este vorba aici de I. Mathe (fost la Voința Cluj) și C. Melinte (fost la Nicolina Iași), recent legitimați la clubul bucureștean, precum și de D. Lindner și T. Rygtel din echipa oaspete.

Într-un cuvînt, o gală care se cere urmărită...

Iată, de altfel, și programul complet al serii : **Gruiescu — Yadigar ; Gîju — Kala ; Buzuluc — Henatsch ; Mathe — Lindcr ; Popa — Rygtel ; Melinte — Flügel ; Chivăr — Schmith ; Năstac — Klemke ; Cojocaru — Kerlin ; Zelinca — Sasse.**

Azi, concurs de dirt-track în Capitala

Pista complexului sportiv de la Pantelimon găzduiește astăzi, începînd de la ora 17, întrecerile etapei a doua a „Cupei Metalul" la dirt-track. Își dispută întîietatea alergători de la cluburile Steaua, Metalul și Voința Sibiu.

R. Krishnan va fi indisponibil pentru finala interzone a „Cupei Davis" ?

(pag. a 4-a)

Întrecerile finale ale celui de al V-lea Festival german de gimnastică și sport, care începe azi la Leipzig, au fost precedate de numeroase concursuri preliminare. Iată pe tînăra aruncătoare de greutate Petra Bauer, în plin efort, în timpul întrecerilor semifinale de la Rostock, în care ea a obținut dreptul de a lua parte la finală

Foto : ZENTRALBILD-Berlin

Scrisoarea Plenarei

(Urmare din pag. 1)

ţează Comitetul Central al partidului şi pe dumneavoastră personal, stimate tovarăşe Nicolae Ceauşescu, că vor munci cu pasiune şi energie pentru înfăptuirea politicii partidului nostru, pentru traducerea în viaţă a măreţului program prefigurat de cel de al X-lea Congres al Partidului Comunist Român.

Ne angajăm în mod solemn să îndeplinim cu cinste, la nivelul noilor cerinţe şi exigenţe, sarcinile ce ne revin în dezvoltarea permanentă a educaţiei fizice şi sportului. Perfecţionînd neîncetat metodele de muncă, promovînd iniţiativa şi înaltul simţ de răspundere faţă de îndatoririle noastre, vom căuta să sporim contribuţia mişcării sportive la menţinerea şi întărirea sănătăţii celor ce muncesc, la creşterea unor generaţii viguroase, capabile să ducă la bun sfîrşit sarcinile uriaşe pe care le pune construcţia socialismului şi comunismului.

Prin noi şi mereu mai valoroase performanţe, vom ridica pe culmi şi mai înalte gloria sportivă a scumpei noastre patrii — Republica Socialistă România.

Însufleţiţi de perspectivele luminoase ce se deschid în continuare ţării noastre, ne afirmăm, şi cu acest prilej, alături de întreaga naţiune, ataşamentul nemărginit faţă de partidul nostru drag, conducător încercat al poporului, faţă de dumneavoastră, iubite tovarăşe Nicolae Ceauşescu, slujitor credincios al partidului, cel mai vrednic fiu al poporului.

PLENARA CONSILIULUI NAŢIONAL PENTRU EDUCAŢIE FIZICĂ ŞI SPORT

(Urmare din pag. 1)

În cadrul luărilor de cuvînt s-au făcut propuneri interesante, s-au emis idei inedite, oglindind preocuparea cadrelor de bază ale mişcării sportive pentru dezvoltarea şi progresul necontenit al acestei activităţi.

Tovarăşa Maria Login, consilier în Ministerul Învăţămîntului, a subliniat rolul major pe care este chemată să-l joace şcoala în contextul mişcării sportive naţionale.

Referindu-se la perspectivele pe care proiectul de Directive le deschide în faţa şcolii româneşti, a educaţiei fizice şi sportului şcolar, vorbitoarea a arătat : **„În ultima perioadă, învăţămîntul se află în atenţia stăruitoare a conducerii partidului şi statului nostru. Au fost elaborate noua orientare şi profilul întregului sistem de învăţămînt, au fost concepute şi au început să prindă viaţă măsurile cele mai importante pentru dezvoltarea şi perfecţionarea lui. Printre acestea se înscriu şi cele care se referă la îmbunătăţirea educaţiei fizice şi sportului şcolar. Astfel, începînd cu noul an de învăţămînt, educaţia fizică va fi predată de cadre de specialitate, începînd cu clasa I ; la şcolile generale cu un singur rînd de clase se va putea constitui o catedră completă ; îşi vor începe în curînd activitatea patru şcoli generale cu program de educaţie fizică.**

Şcoala noastră de astăzi, mai mult ca oricînd, urmăreşte să cultive nu numai graiul şi slovele în rîndul tinerilor ce i-au fost încredinţaţi, ci să-i dezvolte armonios, intelectual şi fizic, să le oţelească trupurile, să le formeze înalte trăsături de caracter".

Abordînd problema activităţilor sportive de masă, tovarăşul Emil Ghibu, vicepreşedinte al C.N.E.F.S., a subliniat caracterul utilitar al acestei activităţi, izvorînd din necesitatea asigurării dezvoltării multilaterale a oamenilor muncii şi în special a tineretului. **„Sarcinile de însemnătate istorică pe care le trasează Documentele celui de-al X-lea Congres reclamă generaţii viguroase, capabile să le îndeplinească exemplar, desăvîrşind construcţia socialismului în patria noastră şi trecînd la construcţia desfăşurată a comunismului. În acest sens, educaţia fizică a maselor capătă valenţele unei probleme de interes naţional. Desigur** — a spus, printre altele, tov. Emil Ghibu — **pe noi ne umple de o reală mîndrie patriotică faptul că la 12 ramuri sportive reprezentanţii României concurează cu succes în marile competiţii internaţionale, se impun şi învinge. Şi aceasta este o urmare a înfloririi sportului de masă, prin grija permanentă a partidului şi statului nostru".**

Tovarăşul Nicolae Mureşan, preşedintele C.J.E.F.S. Cluj, menţiona : **„Încadrîndu-se în efortul general al oamenilor muncii, sub îndrumarea organelor de partid, sportivii români, maghiari, germani şi de alte naţionalităţi de pe cuprinsul judeţului Cluj, participă activ, ca într-o mare familie, la dezvoltarea sportului din ţara noastră. În anul competiţional 1968/1969 judeţul Cluj este reprezentat în campionatele naţionale de nu mai puţin de 43 de echipe. Sportivii noştri au corectat în această perioadă 48 recorduri naţionale şi 206 recorduri judeţene. 65 de sportivi au devenit campioni naţionali, iar 5 au obţinut titlul de maeştri ai sportului. Succesele acestea, remarcabile pe drept cuvînt, nu ne mulţumesc, totuşi. Sîntem pe deplin conştienţi de faptul că în etapa actuală pe care o străbate poporul nostru responsabilităţile fiecăruia cresc. Ne vom strădui să fim la înălţimea lor."**

În aceeaşi notă însufleţitoare au vorbit şi ceilalţi tovarăşi care au luat cuvîntul la această plenară : Augustin Brînduşă, preşedintele C.J.E.F.S. Dolj, Ion Şiclovan, vicepreşedinte al Federaţiei române de fotbal, Ion Izvoranu, secretar general al Federaţiei române de rugby, Gheorghe Vlădică, şeful Secţiei de propagandă a C.N.E.F.S., Gheorghe Ghişoiu, secretar al C.N.E.F.S., Gheorghe Iacobini, secretar general al Federaţiei române de lupte, Mircea Costea, redactor şef al Publicaţiilor sportive periodice, Gheorghe Oprică, preşedintele C.J.E.F.S. Galaţi şi Ion Păun, şeful Secţiei relaţii internaţionale a C.N.E.F.S.

Într-o atmosferă de puternic entuziasm, Plenara a adoptat în unanimitate scrisoarea adresată Comitetului Central al Partidului Comunist Român, tovarăşului Nicolae Ceauşescu, secretar general al C.C. al P.C.R.

DUELUL INDIRECT RAPID-STEAUA

Aşa cum prevăzusem, după rezultatul de egalitate dintre Rapid şi Steaua lupta pentru titlul de campioană a ţării la juniori mari se rezumă la o dispută pentru rotunjirea golaverajului acestor echipe, element care va determina clasamentul final. Deocamdată, Rapid stă ceva mai bine, deoarece a învins pe C.S.M. Cluj cu 14—1, în vreme ce Steaua a dispus de Dinamo „doar" cu 7—3. De altfel, caracteristica generală a acestei ediţii a campionatului este decalajul valoric, evident şi supărător, dintre formaţiile participante.

Rezultate : Steaua — Dinamo 7—3. Rapid — C.S.M. Cluj 14—1, Dinamo 12—1 cu C.S.M. Cluj şi 8—3 cu Mureşul, Crişul — Mureşul 7—2.

Astăzi, de la orele 9,30 şi 17,30, au loc, la ştrandul Tineretului, ultimele etape.

Agendă competiţională

LA 61 DE ANI, ÎNOTÎND DE LA BRĂILA LA GALAŢI

Tradiţionalul concurs de înot „Cursa de mare fond pe Dunăre", desfăşurat pe distanţa celor 22 de km care despart Brăila de Galaţi, s-a bucurat, ca în fiecare an, de un frumos succes. După o dispută pasionantă, primul loc a fost cucerit de gălăţeanul Dan Ungureanu, urmat de concetăţenii săi Gheorghe Ion şi Gabriel Dumitrescu.

La competiţie a participat şi veteranul cursei, Nicolae Gretzi, în vîrstă de 61 de ani, care a luat pentru prima dată startul în această întrecere în anul 1926 ! El s-a clasat pe locul 13 (din 19 înotători). Pentru perseverenţa sa, pentru exemplul pe care îl oferă tineretului, Nicolae Grenzi a fost premiat cu o frumoasă cupă de cristal oferită de forul organizator, U.G.S.R.

În cursa fetelor (10 km), victoria a revenit cunoscutei Gica Manafu, urmată de Cosette Crăsneanu şi de Silvia Ungureanu.

SCURTE ŞTIRI

● Înotătorii N. Tat, Al. Băin, C. Rőlik şi Fr. Rőlik au plecat la Leipzig pentru a participa la un concurs internaţional.

● De vineri pînă duminică, bazinul din Reşiţa va găzdui finalele campionatului de înot al şcolilor sportive.

● Între 26 iulie şi 4 august, cei mai buni săritori juniori din Republica Socialistă România, Republica Federală a Germaniei şi Italia se vor pregăti în comun şi se vor întrece în cadrul unor concursuri ce vor avea loc la ştrandul Tineretului din Capitală.

● Simbătă şi duminică, ştrandul Tineretului va fi gazda finalelor campionatelor naţionale de sărituri pentru juniori.

● Între 4 şi 11 august se va desfăşura, la Sibiu şi la Bucureşti, dubla înfruntare dintre selecţionatele de sărituri ale României şi R.S.F.S.R.

● Copiii îşi vor disputa titlurile de campioni la înot între 7—11 august, la bazinul Dinamo din Capitală.

Primii 15 campioni

Ieri, la Snagov, într-un decor propriu unei mari întreceri — culoare frumos balizate, flamuri sportive, şalupe oficiale etc. — au început mult aşteptatele finale ale campionatelor naţionale de caiac-canoe rezervate juniorilor. „Tonul" l-au dat seriile eliminatorii, în ale căror furci caudine au rămas multe echipaje. Cei calificaţi (cîştigătorii acestor serii) s-au întrecut, apoi, în finale şi putem spune că disputa a fost destul de aprigă. Să dăm însă cuvîntul rezultatelor. Întîi, fondul (juniori mari — 5000 m) : **K 2** — 1. Dinamo (A. Manea, Şt. Şhiopu) 18:02,0, 2. Ancora Galaţi (M. Irimia, E. Gologan) 18:30,0, 3. Olimpia Bucureşti (Ghimici, Neagu) 18:32,0 ; **K 1** — 1. Pavel Erost (Steaua) 19:43,7, 2. A. Ratz (Olimpia Reşiţa) 19:51,8, 3. Gh. Baccéla (Dunărea Galaţi) 19:59,6 ; **C 2** — 1. Dinamo (Buhaev, Vorobiov) 19:33,6, 2. Dinamo (E. Nemeş, S. Nemeş) 19:39,0, 3. Constructorul Hunedoara (Fara, Coman) 20:16,5 ; **C 1** — 1. Ion Ştefan (Dinamo) 22:13,5, 2. Ovidiu Crudu (Voinţa Arad) 22:43,7, 3. T. Nichitov (Steaua) 23:01,0 ; **K 4** — 1. Dinamo (Sămoschi, Smasnoi, Sidorenco, Lupea) 15:54,5, 2. Ancora Galaţi 16:20,5, 3. Olimpia Bucureşti 16:33,4.

Acestea au fost dimineaţa. Finalele de după-amiază au atras din nou privirile specialiştilor asupra talentatului nostru schimb de mîine. Juniorii caiacişti şi canoişti s-au prezentat bine pregătiţi fizic şi tehnic, culegînd aprecieri unanime. Rezultate tehnice : JUNIOARE MARI : **K 1** — 500 M 1. Maria Nichiforov (Dunărea Galaţi) 2:15,0, 2. Elena Tudor (C.S.Ş. Buc.) 2:57,7, 3. Sofia Iordan (Ancora Galaţi) 2:30,0 ; **K 2 — 500 M** 1. Steaua (Natalia Timofte, Paulina Maftei) 2:05,2, 2. Dinamo (Niculina Niţu, Afrodita Gologan) 2:11,2, 3. C.S.Ş. (Georgescu, A. Niţu) 2:14,0 ; **K 4 — 500 M** 1. Dinamo (Maria Lovin, Ioana Calenic, Maria Drăghici, Aglaia Răutu) 1:48,2, 2. Steaua 1:51,6, 3. Ş. S. 2 Bucureşti 1:55,7 ; JUNIORI MARI : **K 1 — 500 M.** 1. Dumitru Petrescu (C.S.Ş.) 1:56,3, 2. Ion Bivol (Constructorul Hunedoara) 1:56,8, 3. Tiberiu Dineş (U.T.A.) 2:04,4 ; **K 2 — 500 M** 1. Dinamo (Nemeş, Bujor) 1:48,3, 2. Ş. S. 2 (Găjgan, Minculescu) 1:51,3, 3. C.S.Ş. 1:56,3 ; **C 1 — 1000 M** 1. Gh. Carpo (Dinamo) 4:41,0, 2. I. Turlică (Dunărea Galaţi) 4:49,6, 3. D. Simionov (Steaua) 4:50,4 ; **C 2 — 1000 M** 1. Steaua (Simionov, Nichitov) 4:02,5, 2. Dinamo 4:05,7, 3. Ancora Galaţi 4:20,0 ; **K 1 — 1000 M** 1. Ion Dragulschi (Steaua) 4:05,4, 2. D. Diaconescu (Ş. S. 2) 4:16,1, 3. Şt. Pătru (Voinţa Buc.) 4:26,3 ; **K 2 — 1000 M** 1. Dinamo (Petre Tudose, Nicolae Tănase) 3:43,2, 2. Ş. S. Timişoara 3:48,1, 3. Constructorul Timişoara 3:48,6 ; **K 4 — 1000 M** 1. Steaua (Vartolomeu, Dumitrescu, Dobre, Nichifor) 3:23,7, 2. C.S.Ş. 3:27,5, 3. Olimpia Reşiţa 3:38,6.

Phoenix Essen — Metalul Copşa Mică 15-14 (3-4)

COPŞA MICA, 23 (prin telefon). Continuîndu-şi turneul în ţara noastră, echipa masculină de handbal Phoenix Essen (R.F. a Germaniei), antrenată de Petre Ivănescu, a susţinut un meci cu echipa locală Metalul. După un joc viu disputat, oaspeţii au reuşit să-şi adjudece victoria cu scorul de 15—14 (3—4).

MARIUS FALICIU-coresp.

P.S. În cadrul primului meci al turneului efectuat în ţara noastră de echipa Phoenix Essen, victoria a revenit oaspeţilor cu 24—14 şi nu echipei Independenţa Sibiu, cum dintr-o eroare a apărut în ziarul nostru de marţi.

ŞT. SUCIU — CÎŞTIGĂTOR ÎN PRIMA ETAPĂ A CIRCUITULUI CICLIST AL JUDEŢULUI BRAŞOV

PREDEAL, 23 (prin telefon). Miercuri s-a dat startul în prima etapă a celei de **a 15-a ediţii a Circuitului ciclist al judeţului Braşov,** la care sînt prezenţi 34 de alergători de la Dinamo Bucureşti, Metalul Ploieni, C.S. Mureşul, C.S.M. Cluj, Constructorul Constanţa, Tractorul şi Dezrobirea Braşov. Traseul etapei inaugurale (Braşov — Sf. Gheorghe — Tuşnad — Braşov — Predeal) a fost destul de lung (160 km) şi variat, fiind parcurs pe un timp capricios (ploaia a întîmpinat în patru rînduri caravana). O remarcă pozitivă — participarea masivă a tineretului. În schimb, de la startul tradiţionalei competiţii au lipsit cîţiva dintre fruntaşii ciclismului nostru, în special de la cluburile Steaua şi Dinamo, care ar fi avut prilejul să facă o utilă verificare înaintea marilor competiţii ce-i aşteaptă.

Pe parcursul întrecerii am asistat la cîteva acţiuni, însă pînă la întoarcerea de la Tuşnad orice tentativă a fost anihilată. Din comuna Micfalău, în schimb, s-a detaşat un pluton de 13 alergători, 11 dintre ei trecînd în acelaşi timp linia de sosire din centrul Predealului. Sprintul final i-a revenit lui **Ştefan Suciu.** Tot el a cîştigat şi pe cel din Tuşnad, în timp ce la căţărarea de pe serpentinele Predealului cel mai bun s-a dovedit Victor Răţoi.

Rezultate : 1. Şt. Suciu (Dezrobirea Braşov) 4 h 15:4, 2. N. David (Mureşul Tg. Mureş), 3. W. Egyed (Dezrobirea), 4. V. Răţoi (Dinamo Buc.), 5. M. Rîndaşu (Metalul Ploieni), 6. I. Cosma II (Dinamo Buc.), 7. P. Drăgan (Dinamo Buc.), 8. V. Rusu (C.S.M. Cluj), 9. I. Naghi (C.S.M.), 10. A. Györfy (Mureşul), 11. P. Kelemen (Mureşul). **Joi — etapa a II-a:** Predeal — Făgăraş — Oraşul Victoria (123 km).

CAROL GRUIA
coresp. principal

Completaţi-vă garderoba pentru vacanţă, cu confecţii de sezon, articole de lenjerie şi încălţăminte de vară, numeroase articole pentru Litoral şi ştrand, ale căror preţuri curente sînt reduse cu 25—30%.
Nu uitaţi, numai în intervalul 21 iulie — 30 august crt. !

DE LA I.E.A.B.S.

Pentru campionatele internaţionale de atletism care vor avea loc în zilele de 26—27 iulie 1969 pe Stadionul Republicii, biletele se pun în vînzare la următoarele case de bilete : Agenţia Smîrdan, Stadionul 23 August, Stadionul Republicii, şi la biroul de informaţii C.N.E.F.S.

De asemenea, se vor pune în vînzare bilete la Uzinele : 23 August, Republica, Griviţa Roşie şi Vulcan.

Pe cea mai înaltă treaptă a podiumului de premiere, răspunzînd ovaţiilor publicului — iată un moment de neuitat.

LINIŞTEA DE DUPĂ FURTUNĂ...

Reportajul de faţă reprezintă, într-un fel, reluarea altuia, mai vechi — **„Liniştea dinaintea furtunii"** — realizat în orele premergătoare gongului inaugural al acelui festival al mănuşilor continentale care a fost campionatul european de box, Bucureşti — '69...

Atunci — în liniştea Herăstrăului, tulburată arar de vaporaşele ce îmbiau parcă la o vacanţă fără de sfîrşit — reporterul, plecat în căutarea ineditului printre pugiliştii tricolori, a întîlnit în persoana greului Ion Alexe pe unul dintre cei pentru care cucerirea titlului continental rămînea — la prima prezenţă în marele „careu magic" al Europei şi la nici 21 de ani — o dulce speranţă, în care — sincer vorbind — nu prea credea nici el...

Ne promisese în ziua aceea, încă înainte de urcarea în ring o discuţie à la longue, în care — spera reporterul — să ne mărturisească direct, sincer, tot ceea ce a simţit în acele zile de maximă încordare, de veritabilă bîciuire a nervilor, zile în care forţa pumnilor caută un aliat preţios în încredere, în voinţă, întrevederea, însă, s-a tot amînat — poate firesc —, Ion Alexe fiind mult timp după izbîndă în acea zonă a impresiilor violente despre care se zice că e ideal s-o traverseze fiecare de vorbă cu sine însuşi.

Poate tocmai de aceea, reîntîlnindu-l zilele trecute am considerat că prezentul reportaj nu reprezintă altceva decît continuarea celui mai vechi : era acum LINIŞTEA DE DUPĂ FURTUNĂ...

★

Sub cupola „Sălii Sporturilor" din Constanţa, „Mănuşa litoralului" îşi consumă ultimul act... În rîndul întîi, acolo unde feţele aburite de efort ale celor din ring se disting pînă la elementul de încreţire a frunţii, un tînăr spătos, într-o bluză de culoarea seninului lăsat afară, trăieşte cu intensitate încleştarea celor doi pugilişti : mişcă pumnii cu repeziciune de parc-ar lovi într-un adversar invizibil, se ridică din scaun căutînd parcă o bărbie imaginară, cade la loc, istovit, ca după recepţionarea unei „directe" necruţătoare... Este dacă vreţi, un fel de pantomimă al cărui Marceau sau Raikin, este de data aceasta — desigur, nedeliberat — campionul european al greilor Ion Alexe...

...De cîteva minute stăm de vorbă într-un colţ îndepărtat al sălii parcă mai ferit de ochii indiscreţilor. Discutăm despre una, despre alta încercînd să acoperim în cuvinte tot intervalul de timp care s-a scurs de la „europene" : îmi povesteşte cît de mult îi place marea — **„de altfel, aş fi putut să mă duc şi eu cu Cuţov sau cu Covaci la munte, dar, ştiţi, pentru mine marea constituie una din marile plăceri. Poate pentru că m-am născut la poalele munţilor..."** — prin ce emoţii a trecut la recentele examene, cît de mult zăboveşte la acvariul de pe faleză pe care-l vizitează în fiecare zi...

— Am un peştişor acolo, unul roşu, adus tocmai de prin Filipine... Cîte o dată mă duc şi stau de vorbă cu el, numai eu singur... Ei, despre cîte nu vorbim...

În acest loc tace, parcă ruşinat de a fi bănuit — el, cel pe care toţi îl cred numai colosul cu pumnii de granit — de o înflorare sufletească proprie marilor sensibili... Poate c-ar vrea să plece, să se apropie de ring, să reintre în rol...

Îi aduc aminte, însă, că mi-e dator cu o explicaţie...

— Ah, da, cum a fost la Cimpina... Frumos, tare frumos, dar zău, parcă m-aş fi aşteptat să fie altfel. Cum altfel ? Poate mai simplu... Toată lumea mă oprea pe stradă şi-mi stringea mîna de parc-aş fi făcut cea mai mare ispravă cu putinţă... Cînd m-am dus în vizită la Ion Marinescu — ştiţi, profesorul de latină, primul meu antrenor — şi nu l-am găsit acasă, era într-o comisie de bacalaureat, undeva prin Ardeal, soţia dumnealui — n-o să mă credeţi ! — cum m-a văzut în prag a început să plîngă, probabil de bucurie... De fapt, toată Cimpina m-a primit ca pe un învingător, doar mama de cum m-a zărit m-a şi luat în primire : „Şi cum, Ionică, i-ai bătut tu chiar pe toţi ? ! Fugi, mă, de aici că nu cred !" Trebuie să vă mai spun că mama nu s-a uitat de loc la televizor, a zis că nu poate, că dacă o să-mi dea vreunul un pumn şi-o să cad jos nu ştie ce ar fi în stare să facă... De, ce să-i faci, aşa sînt toate mamele...

A tăcut din nou, străluminat de un zîmbet dîncolo de care bănuiam chipul celor dragi, pe care şi-i apropiase deodată, aici, în sala aceasta plină de oameni şi de fum.

Instinctiv i-am întins pachetul de ţigări. A zîmbit uşor, de parcă ar fi asistat la o glumă bună.

Mi-am adus aminte că nu fumează şi că, de curînd, antrenorul Tedi Niculescu îmi spusese despre el că **„e cuminte ca o şcolăriţă"**... După o nouă clipă de tăcere l-am întrebat aşa, deodată, tam-nesam, ce planuri de viitor are...

— Mă bate gîndul să dau la anul examen la I.E.F.S... Mi-ar plăcea tare mult să mă fac antrenor, dar de cîte ori pomenesc despre asta, întîlnesc numai zîmbete : lumea zice că e prea devreme să mă gîndesc la antrenorat. Şi poate are dreptate... Apoi, ca să vă răspund la întrebare, trebuie să vă pomenesc şi de Balcaniada de la Galaţi care va începe în curînd şi care va include, probabil, în program şi o reeditare a finalei europene, căci bulgarul Pandov şi-a anunţat deja participarea. Vă daţi seama, trebuie să mă pregătesc cu atenţie, acum am de apărat un prestigiu care nu e numai al meu, ci al întregii ţări... Ştiţi, deşi bulgarul e un puncheur redutabil, cu o stîngă ca un bolovan, nu mi-e frică de el... Nu, să nu mi-o luaţi în nume de rău, dar eu cred că cel mai greu meci al meu la europene n-a fost finala, ci semifinala, în compania lui Hussing... Vă aduceţi aminte de repriza a doua a întîlnirii cu blondul Hussing ? După ripostul recepţionat imediat după gong au urmat două minute îngrozitoare, în care simţeam că sînt gata să cad... Dar au trecut şi, cu toată îndoiala mamei, i-am bătut pe toţi...

A rîs uşor, gîlgîit, ca un licean. În ring se desfăşura ultimul meci al galei şi ochii amatorilor de autografe îi căutau, tot mai insistent, pe Alexe şi Stumpf, cei doi „tricolori" prezenţi la gală. Discuţia noastră se încheiase...

Înainte de a ne despărţi i-am mulţumit... M-a privit mirat şi mi-a şoptit acolo, în tumultul celor 1 500 de spectatori : **„n-aveţi pentru ce..."**

Ov. IOANIŢOAIA

TELEcronica

OAMENI PE PĂMÎNT

În noaptea de 20 spre 21 iulie, în prima zi de viaţă omenească pe Lună, televiziunea noastră a descoperit tonul familiar, emoţia netrucată, vorba din suflet, expresia cu chip de om. Tudor Vornicu era transfigurat ca şi noi la hotarul sălbatic dintre spaimă şi curaj, în cea mai misterioasă dintre nopţile trăite pe pămînt, de la descoperirea focului încoace. Directorul programelor avea grijă de somnul nostru, de liniştea şi neliniştea noastră, de ore, de timp, de adevăr. El vorbea omeneşte cu „sunetul", cu oamenii din culise, nu mai existau culise, ascunzişuri, ocoluri, guler tare, convenţie, el vorbea omeneşte cu savanţii, cu operatorii, cu funcţionarii care intrau în emisie, ca acasă vecinii, să ne spună ce mai e nou pe stradă, întregul studio era o casă de oameni miniaturizaţi în casca acelui nemaipomenit telepersonaj, descoperit în aceeaşi noapte şi numit Dan Bacalu. N-am vocaţia felicitărilor şi a congratulaţiilor. Nu le voi spune lui Vornicu, lui Bacalu, Mioarei Băleanu (regia de sunet) şi întregii echipe că au fost extraordinari, foarte, etc. Voi spune doar c-au fost oameni pe pămînt şi că pentru televiziunea noastră aceasta e o performanţă echivalentă cu smulgerea din cîmpul gravitaţional realizată de alţi cosmonauţi. A vorbi omeneşte, a vibra omeneşte, a fi natural fie şi în clipe anormale — e aventura spaţială pe care studioul trebuie să o încerce, învingîndu-şi toate spaimele pînă la capăt. Fie — aş spune la această oră a mesajelor selenare — ca acea noapte, cînd un teleast ne-a spus nouă, milioanelor de spectatori întorşi de pe lună : „Hai, duceţi-vă la culcare !" să nu fie uitată vreodată în studiou.

Luni, destins după triumf, Topescu — a cărui întoarcere din concediu se face bine simţită — a încercat însă o butadă care sacrifica adevărul. Un suliţaş finlandez a aruncat peste 90 de metri, a patra performanţă din toate timpurile — ceea ce l-a îndemnat pe reporter să afirme mai în şagă, mai în serios că la ora actuală recordurile de acest gen ni se par banale. Mai în şagă, mai în serios, voi spune că nu cred ; după primii paşi pe lună, nimic din ceea ce-i omenesc, pe pămînt nu mi se pare banal. Dimpotrivă. Ca atare — în limbaj concis de Houston-Lună, voi zice :

Surprinzător de bun, interviul lui Ţiriac acordat lui Buhoiu : bun simţ, calm, echilibru, seriozitate. De necrezut, transmisia pe o singură cameră, dintr-un singur unghiu, pe lung, din spate, a meciului de tenis, unghi bine găsit, ce-i drept, dar monoton, epuizat pînă în pînzele albe. De necrezut, teama de a folosi din plin toate „camerele" pentru a filma jocul. O singură încercare de a cuprinde „dublul" pe lat, de sus, la care s-a renunţat repede. Prea puţine prim-planuri în joc. De loc banală, iniţiativa unui portret Merckx, la cîteva ore după triumful său în Tur. Bogată, vie, servită bine de imagine — informaţia de cînd Ţopescu s-a întors din concediu. Mă repet — dar ştiu de ce spun asta : ce facem cu telesportul cînd singurul său om care a învăţat ce înseamnă telegazetărie pleacă la mare sau, doamne fereşte, cade la pat ? Problemă de loc banală. Surprinzător, admirabil — ca idee, cu încercare de a depăşi informaţia la zi, ca omagiu postum — portretul lui Rafael Osuna, tenismanul dispărut după o mare victorie. Ţopescu l-a plasat în pauza „dublului", între patru oameni vii, într-o clipă în care nimeni nu se gîndea la el. Oricîte corpuri cereşti vom mai cuceri, — a ne gîndi deodată, în plină viaţă, la moarte a aduce în prim plan avioanele noastre sfărîmate, chipurile celor care cad din cer zdrobiţi pe pămînt, tăcerea definitivă a unei inimi ne vor da întotdeauna cea mai acută senzaţie despre cerescul nostru corp uman. Pe oricîte planete vom păşi — un suliţaş finlandez la peste 90 de metri şi un tenisman care elimină Australia din „Cupa Davis", mi se vor părea senzaţionale.

Altfel, de ce am mai cuceri Cosmosul ?

BELPHEGOR

FOȘTII JUCĂTORI AI RIPENSIEI, DIN NOU, PE GAZON

TIMIȘOARA (prin telefon). După cum ne-a anunțat conducerea Ripensiei, amatorii de fotbal din localitate vor avea prilejul de a vedea la lucru două formații ale acestei secții. În timp ce vechii componenți (mulți internaționali din fosta Ripensie) vor evolua în compania echipei Gloria Arad (în meci-revanșă; în primul meci, la Arad, anul trecut: 2—2), proaspăta formație, o speranță pentru timișoreni, va primi replica jucătorilor de la Bor (din campionatul diviziei A al Iugoslaviei).

Pentru partida cu Gloria au fost convocați: Zombori, Burger, Hocșari, Cotormani, Marcu, Lazăr, Deheleanu, Androvici, Andreescu, Gal, Bindea, Beke, Sepi II, Schwartz, Mioc, Jifcovici, Glisici, Covaci, Nicolin și Chiroiu.

Cele două partide vor avea loc în ziua de 31 iulie, pe stadionul 1 Mai, cu începere de la ora 16.

P. ARCAN, coresp. principal.

MĂNDOIU, UN AN PE TUȘĂ?

Jucătorul Măndoiu, pînă de curînd fundaș central la echipa bucureșteană Progresul, a depus cerere de transfer pentru Rapid. Întrucît n-a obținut încă asentimentul fostului său club, Măndoiu, după cum ne-a declarat ieri, cu prilejul unei vizite la redacție, va accepta chiar să rămînă un an în afara activității competiționale pentru ca în iulie 1970, conform noului regulament de transferări, să aibă drept de joc pentru echipa din Giulești.

★

În aceeași ordine de idei, aflăm că și legitimarea la clubul Progresul (pentru care s-au depus forme la F.R.F.) a jucătorului Iordan Dinu, fost la Dunărea Giurgiu, s-ar afla sub semnul întrebării. Acest fotbalist a fost împrumutat de clubul Rapid echipei din Giurgiu pe timp de un an. Cum termenul de împrumut a expirat la 1 iulie 1969, respectivul jucător nu se poate transfera la altă echipă (deci nici la Progresul) fără acordul clubului giulești.

Meciuri amicale internaționale

● **PROGRESUL STREHAIA — SELECȚIONATA CLUBURILOR DIN KLADOVA** (Iugoslavia) 1—1 (0—0). Golurile au fost marcate de Presură (min. 60) și, respectiv, Iva (min. 70). În ziua de 3 august va avea loc meciul-revanșă, la Strehaia.

(G. Dobreanu coresp.).

● **LEMNARUL ODORHEIUL SECUIESC — LOKOMOTIV KOSICE** (Cehoslovacia) 0—5 (0—1). Diferența de valoare, favorabilă oaspeților, și-a spus cuvîntul.

(A. Pialoga, coresp.)

La Olimpia Oradea

Jucătorii echipei Olimpia Oradea, care activează în seria a II-a a diviziei B, și-au început anul acesta mai devreme antrenamentele. Antrenorul L. Zilahi dispune în linii mari de același lot ca și în campionatul precedent. Pînă la începerea campionatului jucătorii de la Olimpia vor efectua două turnee în străinătate la invitația echipelor D.V.S.C. Debrețin (Ungaria) și Z.A.P. Kikinda (Iugoslavia).

Ilie GHIȘA
coresp. principal

La 3 august
F. C. ARGEȘ — BERINGEN (Belgia)

Ca urmare a amînării meciului amical internațional F.C. Argeș — Hapoel Ierusalim clubul piteștean a contractat pentru data de 3 august, la Pitești o partidă cu echipa belgiană, de categoria A, Beringen. Cu acest prilej, va avea loc deschiderea activității competiționale la Pitești.

Minerul Baia Mare — „U" Cluj 1-2 (0-0)

BAIA MARE, 23 **(prin telefon).** Meci frumos, cu multe faze spectaculoase. Au marcat: Munteanu (min. 74 și 77) pentru „U" și Trifu (min. 78) pentru Minerul. **(T. Tohătan,** coresp. principal).

ȘTEFAN DOBAI ANTRENOR LA RULMENTUL BÎRLAD

Echipa bîrlădeană de divizia C, Rulmentul, și-a început antrenamentele sub conducerea unui nou antrenor — Ștefan Dobai. Fosta glorie a fotbalului românesc are la dispoziție următorul lot: Săvescu, Grigoraș, Mosneagu, Teodoru, Voican, Bălan, Duduc, Angheluță, Niculescu I, Niculescu II, Popescu, Munteanu, Daniciuc, Michin, Popovici, Santei, Postolache și Codreanu.

Eliade SOLOMON
coresp. principal

REUNIUNE AMÎNATĂ

Reuniunea festivă ce urma să aibă loc în ziua de 27 iulie a.c., la Brașov, cu ocazia împlinirii a 30 de ani de la înființarea primei tabere de juniori de fotbal din România, se amînă pentru data de 7 sept. a.c.

fotbal

Cînd și cum începe instruirea fotbalistică la copii?

Din necesități demonstrate, pe de o parte, de fotbalul internațional, pe de altă parte de realitățile de la noi, s-a ajuns la concluzia că pregătirea fotbalistică a copiilor trebuie să se bucure de cea mai mare atenție. Ea este impusă de o multitudine de factori, cum ar fi, spre exemplu:

— modernizarea mijloacelor de instruire;

— posibilitățile de asimilare sporite ale copiilor de la o vîrstă mai fragedă.

Practica ne permite să afirmăm că vîrsta cea mai indicată pentru specializarea timpurie, pentru începerea organizată a inițiuirii copiilor în fotbalul nostru, este în jurul a 10 ani. La această vîrstă, copilul este apt:

— de a fi instruit organizat;

— de a menține disciplina și ordinea;

— de a respecta o temă și a face efort specific fotbalului;

— de a gîndi specific.

Putem etapiza specializarea timpurie astfel:

ETAPA I: PÎNĂ LA 10 ANI — PERIOADA DE ADAPTARE LA MINGE ȘI LA JOC

În această etapă se asigură adaptarea organismului copiilor la minge și la joc, ea nefiind altceva decît manifestarea liberă a copiilor care se joacă din necesități psihofizice.

Cîteva forme:

— pe stradă (cu prietenii de joacă);

— la grădinița de copii (în orele libere, în pauze, în excursii, în lecțiile de educație fizică etc);

— la școală (în orele de educație fizică, cu prilejul concursurilor pionierești, al taberelor, excursiilor, după cursuri etc).

Etapa pînă la 10 ani reprezintă ciclul de adaptare la minge și joc; el nu are nici o regulă deosebită, reprezentînd adaptarea naturală a copiilor la fotbal.

ETAPA A II-A: 10—12 ANI — ÎNCEPEREA SPECIALIZĂRII TIMPURII

Cu această etapă începe procesul organizat de instruire după principiul intuitiv.

Se formează deprinderi, prin învățarea și repetarea procedeelor tehnice de bază.

Se face acomodarea la efortul specific fotbalului și nespecific (multilateral).

Apar noțiuni teoretice, prin prezența elementelor de gîndire specifică (jocuri cu temă etc).

Se urmărește o dezvoltare generală și o adaptare la efortul specific, dezvoltîndu-se în același timp și spiritul de întrecere (se folosesc cît mai multe jocuri, cu elemente de întrecere, de concurs).

ETAPA A III-A: 12—14 ANI — ETAPA MĂIESTRIEI TIMPURII

Este etapa virtuozității tehnice a copiilor fotbaliști.

Acum se creează SIMȚUL MINGII și SIMȚUL JOCULUI CU SAU FĂRĂ MINGE!

Gîndirea tactică este legată de elemente mai grele și mai complexe.

★

Ca o concluzie la acest capitol, putem arăta că specializarea timpurie este o condiție necesară și obligatorie pentru toți copiii, indiferent de talentul lor pentru fotbal.

Etapizarea este necesară deoarece realizează CICLUL INFERIOR DE PREGĂTIRE, permite formarea elementelor de bază, mozaicuri pe care se clădesc mai tîrziu performanțele înalte de la seniorat.

Dacă la seniori nu trebuie să existe concepție unitară în pregătire și joc, la copii acest lucru este indispensabil, este chiar obligatoriu!

ACCENTUL PE TEHNICĂ ȘI PE FORMAREA DE DEPRINDERI TEHNICE DE JOC, NU PE REZISTENȚĂ ȘI FORȚĂ

Din greșelile de organizare pe de o parte, și cele de instruire, pe de altă parte, multe talente s-au ratat, s-au plafonat. De ce? Deoarece copiii au fost confundați CU ADULȚII, nerespectîndu-se particularitățile de vîrstă și cele individuale.

Greșelile s-au făcut vizibile îndeosebi în privința folosirii terenurilor seniorilor, a mingilor și echipamentului lor și chiar în privința duratei pregătirii acestora. S-a ajuns, astfel, în final, la dezvoltarea rezistenței și a forței la copii și juniori, calități care, la vîrsta senioratului, au constituit adevărate frîne pentru calitățile esențiale ale fotbalului modern: viteză și îndemînare. (Se știe că dezvoltarea excesivă a forței și rezistenței, în general, iar la copii, în special, dau transferuri negative pentru îndemînare și viteză).

Iată de ce este necesar ca ÎNDEMÎNAREA DEPRINSĂ ÎN CONDIȚII DE VITEZĂ (fără rezistență și forță) SĂ FIE SINGURUL OBIECTIV DE INSTRUIRE ÎN CADRUL SPECIALIZĂRII TIMPURII.

Spunem aceasta deoarece:

— Îndemînarea și viteza sînt singurele calități care pot fi dezvoltate la maximum la această vîrstă.

— Îndemînarea se poate dezvolta în cadrul specializării timpurii pînă la măiestrie (pînă la 15 ani).

Deci, tot ceea ce se face în mod obișnuit în cadrul specializării timpurii cu accent pe rezistență și antrenament îngreuiate în vederea dezvoltării forței și rezistenței, constituie greșeală de metodică (să nu se înțeleagă, totuși că sînt excluse exercițiile de forță generală!).

PĂSTRAREA ȘI ÎN FOTBAL A CADRULUI REAL AL VIEȚII SOCIALE A COPILULUI

Am putea spune fără să greșim că această problemă este dintre cele mai importante în realizarea unei pregătiri corespunzătoare pentru viitorul performer.

Integrarea socială a fotbalului este o necesitate demonstrată de societatea noastră.

Este necesar să facem ca copiii să țină seama de integrarea activității fotbalistice în viața lor socială, deoarece:

— trăiesc în familie;

— învață la școală;

— joacă fotbal la club.

În fotbalul nostru trebuie să ne intereseze OMUL — FOTBALIST, COPILUL — FOTBALIST, înlăturîndu-se total și definitiv formula „NUMAI FOTBALISTUL".

În acest sens, trebuie să păstrăm legăturile cu familia, urmărind colaborarea familiei la viața fotbalistă a copilului, ca și cu școala, urmărind cointeresarea școlii în procesul de instruire și educație sportivă.

În afara acestor legături, trebuie să evidențiem, poate într-o măsură mai mare, legătura cu medicul sportiv, de la care antrenorul trebuie să-și asigure o colaborare permanentă, medicul trebuind să asigure antrenorului DIRIJAREA BIOLOGICĂ a tînărului fotbalist pe parcursul vîrstei foarte oscilante, variată din punct de vedere al dezvoltării anatomo-funcționale și al comportamentului.

Victor STANCULESCU
antrenor

LOKOMOTIV PLOVDIV LA BUCUREȘTI

Înaintea plecării sale în turneul peste hotare, Rapid va susține un joc amical cu Lokomotiv Plovdiv. Tratativele pentru perfectarea acestei partide sînt foarte avansate, așa încît mai mult ca sigur ea va avea loc la București în ziua de 30 iulie.

F. C. Argeș — Progresul București 4-1 (1-1)

BRAȘOV, 23 **(prin telefon).** Pe stadionul Tineretului s-a disputat întîlnirea amicală dintre F. C. Argeș și Progresul București. După un joc frumos, victoria a revenit formației piteștene cu scorul de 4-1 (1-1). Golurile au fost marcate de Nuțu (min. 64 și 87), Jercan (min. 20), Circiumărescu (min. 72), respectiv R. Ionescu (min. 7). În acest meci a jucat și Țarălungă, care a revenit la formația bucureșteană. **(E. Bogdan,** coresp.).

Centru de copii la clubul Metalul București

Pe lîngă clubul sportiv Metalul București a luat ființă un centru de copii. De pregătirea viitorilor fotbaliști se ocupă tînărul antrenor Ștefan Barbu. Ședințele de pregătire au loc zilnic (între orele 8—11 și 16—19) la complexul sportiv Metalul (Pantelimon). În cadrul centrului vor activa și proaspeții antrenori Floruț și Tudor, foști jucători ai echipei Metalul.

D. DUMITRESCU, coresp.

TURNEU FULGER LA BUȘTENI

BUȘTENI, 23 *(prin telefon).* Pe stadionul Caraimanul, în meci vedetă, Petrolul Ploiești a dispus de Caraimanul Bușteni cu scorul de 3—0 (0—0). Au marcat: *Bădin* (min. 78), *Moraru* (min. 79) și *Stănescu* (min. 85).

În deschidere, s-a desfășurat un turneu-fulger cu participarea echipelor Dinamo București-tineret, „U" Craiova și Oțelul Galați. Iată rezultatele: Dinamo — Oțelul 0—1, „U" Craiova — Dinamo 3—3 și „U" Craiova — Oțelul 0—0.

V. ZBARCEA, coresp.

BALONUL E ROTUND
ABSURDA TIRANIE A REGULAMENTELOR...

Să fim bine înțeleși, viața sportului nu e posibilă fără regulamente. Dar mai există în fotbalul nostru și cîte un regulament demodat ca un corset, care își atinge prost scopul propus, deformînd în loc să perfecționeze sistemul vizat.

Indicațiile în vigoare prevăd ca fiecare echipă de categoria B să aibă înscriși pe foaia de arbitraj, ca rezerve, 3 jucători sub 23 ani, dintre care unul să fie junior. La divizia C numărul este de 5 jucători, din care 2 juniori.

Scopul este clar: forțarea întineririi echipelor divizionare B și C.

Forțarea... e bine spus, cred că am nimerit cuvîntul!

Din păcate, însă, în sport nimic nu se poate face forțat, totul trebuie făcut din convingere.

Dovadă peremptorie în acest sens este faptul că ordinul de întinerire a echipelor din cele două categorii divizionare subalterne ale campionatului național nu și-a atins, pînă în prezent, scopul...

Intenții foarte bune, nimic de zis, fiindcă ceea ce nu ne lipsește niciodată sînt intențiile foarte bune, dar să vedem de ce nu apar și rezultate?

Practic, din cei 3 jucători suplimentari de pe foaia oficială la divizia B (respectiv 5 la C) foarte puțini intră în arenă, iar juniorii aproape de loc.

Acești jucători sînt purtați ca un fel de bagaje umane pe terenurile de sport, așa cum ducem cu noi echipamentul sau trusa de medicamente, — și trebuie s-o facem totuși, pentru că altfel pierdem meciul în fața comisiei de competiții.

Ziaristul Valeriu Mironescu a sesizat foarte bine anomalia acestei dispoziții regulamentare, prezentîndu-ne recent în revista „Magazin" și alte aspecte:

„În diviziile B și C funcționează amestecul și administrația federală cam așa: n-ai juniori în echipă, pierzi meciul. Dacă juniorul este, de pildă, fundaș dreapta și se accidentează, scot centrul înaintaș titular și introduc un junior, fiindcă n-am rezervă de fundaș dreapta tot un junior. Și așa modific mereu formația, am sau n-am juniori de talent pentru un post anumit, am sau n-am seniori capabili ca titulari. Nu pierd însă meciurile la masa verde".

Întinerirea fotbalului nu se realizează pe baza unor paragrafe.

Jucătorii de pe listele de arbitraj trebuie folosiți efectiv, dar mai întîi e necesar să fie aduși la nivelul de pregătire al întregii formații, să nu mai fie simpli figuranți sau prezențe fictive pentru îndeplinirea unei formalități.

Dacă antrenorul nu suferă de miopie și are la dispoziție un junior tînăr și valoros, îl va utiliza cu siguranță în prima echipă, fără să i-o impună nimeni; însă imaginați-vă în ce postură se va afla același antrenor, obligat să trimită pe tușă un bun fotbalist de 24 ani, numai ca să poată folosi în locu-i un junior de 18 ani, mai puțin pregătit sau dotat, stricînd astfel echilibrul întregii echipe!

Ca să ai juniori buni trebuie să te ocupi de ei, să existe o orientare precisă în munca de perspectivă a clubului, în cadrul politicii de promovare a cadrelor.

Cine nu se preocupă în mod organizat, cu răbdare și cu pasiune, de formarea juniorilor, nu-i va avea și deci nu-și va putea întineri echipa. Oricîte circulare ar difuza forul tutelar.

Promovarea tineretului este o problemă vitală, de colectiv și de familie, a fiecărui club în parte.

Actualele reglementări sînt inoperante și birocratice, nu pot sluji cauzei pentru care au fost inițiate.

Ele nu sînt injecții de tinerețe, ci doar impedimente și prejudicii aduse eforturilor de afirmare a echipelor, în special a celor din categoria B, care fac fotbal de performanță și tind să urce pe primul plan competițional intern.

Ne pronunțăm hotărît pentru ridicarea actualelor restricții privind divizia secundă de fotbal.

Iar pentru formațiile din divizia C credem că actualele prevederi regulamentare ar mai putea fi menținute, dar cu corectivul ca dintre jucătorii „supranumerari" înscriși pe foile de arbitraj (și noi propunem numărul de 3 în loc de 5) să fie folosiți în mod efectiv cel puțin 2 jucători.

În esență, însă, întinerirea cadrelor este o problemă care revine cluburilor, interesate în mod vital și permanent în rezolvarea ei pozitivă, — orice ingerințe sau constrîngeri de cancelarie fiind, mai ales, inutile!

Am mai spus-o și altădată: tinerețea, păstrarea unei proporții judicioase a mediei de vîrstă în echipă și valoarea celor promovați pot fi jaloanele de bază ale unei sănătoase politici de întinerire în fotbalul nostru.

Măsurile al căror nonsens este evident și dăunător trebuie anulat fără ezitări și complexe.

Greșim cu toții, greșește și federația, nu e nici o supărare, nimeni nu poate emite pretenția infailibilității, însă conservatorismul rigid este cel puțin bizar într-o lume și într-o epocă în care toate formele de activitate și de viață sînt supuse procesului dialectic...

Petre STEINBACH

MICROSTATISTICĂ

Numărul de jucători legitimați 3575
Numărul de secții afiliate 53
Numărul de echipe: una recent promovată în divizia A, una în divizia B, 6 în divizia C, 12 în campionatul județean, 20 de echipe de juniori și 40 de echipe de copii.
Numărul de antrenori 46
Numărul de instructori voluntari 44
Numărul de terenuri 15
Numărul de arbitri 125
Numărul centrelor de copii și juniori 6 (două subvenționate de F.R. Fotbal).

Brașovul sportiv, cetatea probelor alpine, a ciclismului, a handbalului a avut, mai ales în ultimul deceniu, și ceea ce unii numesc „dimensiunea F", dimensiunea fotbalistică. Aici a crescut un fotbal cu o personalitate distinctă, cu o vitalitate care și-a tras seva atît din fotbalul de dincoace de Carpați cît și din cel de dincolo de ei.

Înainte ca s-o numim, toată lumea înțelegea, desigur, că purtătoarea și în același timp expresia acestei personalități a fost și este echipa Steagul roșu. Vrînd, nevrînd, ajungînd la acest nume...

...Nu putem ocoli istoria

Acum 22 de ani, un team modest, condus de unul dintre cele mai generoase spirite care au înnobilat soccerul românesc (i-am numit pe mult regretatul SILVIU PLOEȘTEANU), a pornit la un drum pe care, desigur, nu visa să-l facă, poate și pentru motivul că pînă atunci nimeni nu-l mai făcuse în țara noastră. Aceeași echipă, același antrenor (aici este caracterul unic) a urcat treaptă cu treaptă, toate categoriile de valoare ale fotbalului autohton: raion, regiune, divizia C, divizia B, divizia A.

În „A", prezența acestei formații nu numai că n-a fost efemeră, dar s-a dovedit a fi puternică, jucînd un rol de seamă în întrecerea celor mai bune echipe din țară și în evoluția fotbalului românesc de după război.

Ani la rînd, spunînd „Steagul roșu", spuneai tehnică, fair-play, eleganță, demnitate, spuneai VALOARE.

Pe orice teren evolua, în Capitală, la Cluj, Arad, Constanța, Ploiești, Timișoara, Craiova, echipa brașoveană se bucura de stima și simpatia marelui public. Alături de U.T.A., echipa de la poalele Tîmpei era una din „provincialele" care impunea respectul adversarului și al spectatorilor.

Ani la rînd, Steagul roșu a fost un cap de afiș în toate orașele în care a evoluat.

A venit însă bătrînețea vechii gărzi a „stegarilor". Rînd pe rînd, Seredai, Mesaroș, Proca, Fusulan, Ghiță, Hașoti, David etc., marile valori care au făcut dintr-o anonimă o echipă de clasă, au părăsit scena. Înlocuitorii nefiind de calibrul predecesorilor lor, team-ul brașovean a început să coboare panta. Și nu s-a oprit pînă în divizia B!

Anul trecut, obosită și descumpănită, echipa brașoveană a căzut în divizia secundă. „Pentru multă vreme!" — pronosticau pesimiștii. N-a fost așa. Clasa dobîndită într-un proces care a durat mulți ani i-a ajutat pe brașoveni să sară, după un pasionant duel cu Politehnica Galați, din nou în rîndul celor mai valoroase echipe ale României.

Campionatul tineretului

Prima, și dacă nu prima, în orice caz cea mai fericită trăsătură a campionatului județean

Referindu-ne tot la activitatea județeană, vom remarca munca a două colective — colegiul de antrenori (președinte Gh. Marinescu) și colegiul de arbitri (președinte M. Roman) — care au desfășurat o vie activitate teoretică și practică. Susținînd și audiind referate ample pe temele jocului modern — antrenorii, sau, dezbătînd cu promptitudine ultimele instrucțiuni F.I.F.A. — arbitrii, membrii acestor colective au căutat și au reușit să fie în pas cu teoriile la zi ale fotbalului.

De ce nu rodește centrul de copii și juniori Steagul roșu?

În județul Brașov funcționează șase centre de copii și juniori, două subvenționate de federație — Steagul roșu și Chimia Făgăraș — și patru care au la bază „forțele proprii" — Tractorul, Metrom, Codlea și Zărnești. Spre surprinderea noastră, am aflat că, dintre toate, cel mai bine dotat material, cel condus de ani de zile de binecunoscuți tehnicieni, centrul Steagul roșu, este și cel mai neproductiv. Aici, în această unitate fotbalistică ce ar putea să fie model, judecînd după sfertul de milion care îi este alocat anual, ca și după cadrele tehnice de conducere, aici nu crește de mulți ani nici o valoare, nici un tînăr care să împrospăteze lotul atît de restrîns al echipei de seniori Steagul roșu.

Fenomenul, la prima vedere misterios, nu poate avea decît cauze foarte clare. Degeaba au fost ei jucători de primă mărime pe vremea cînd activau în divizia A, dacă acum, la pregătirea migăloasă, de laborator, plină de grija pe care o presupune formarea tinerilor fotbaliști, fostele vedete ale Steagului roșu nu-i consacră — s-o spunem românește — MUNCA.

Cu numele tău doar, oricum te-ai numi, nu înveți pe nimeni fotbalul. Jucătorul pitic te soarbe din ochi, are un cult pentru tine, dar dacă nu-l înveți cu răbdare, cu pasiune, cu dăruire (în fond, asta-i meseria) nu va ajunge niciodată fotbalist adevărat.

De altfel, Brașovul oferă un exemplu grăitor la antipodul situației de la centrul de copii și juniori Steagul roșu: fără să fie sau să fi fost vreun nume în fotbalul românesc, profesorul MUȚA, de la Școala sportivă, a reușit să pregătească o echipă valoroasă, cu care a ajuns în turneul final pe țară de juniori, unde a practicat un fotbal apreciat de tehnicieni și spectatori.

Ce demonstrează această contradicție? Deși cu mijloace materiale mult mai modeste decît cele de la Steagul roșu, profesorul Muța (un nume, să ne ierte, necunoscut amatorilor de fotbal din țară), a avut rezultate și, nu ne îndoim, va avea și în viitor.

Fără muncă, oricine ar fi, oricum s-ar numi, orice merite ar avea în trecut, nu se poate realiza — așa cum nu s-a realizat la centrul de copii și juniori Steagul roșu — mai nimic.

Porți de fotbal utilizate... la... bătutul covoarelor

Sensibil la foamea de fotbal a copiilor brașoveni, ca și la procesul de... neapariție a tinerelor talente în orașul de la poalele Tîmpei, C.J.E.F.S. Brașov a avut anul trecut o inițiativă lăudabilă pînă la un punct... A plantat, în diverse locuri virane, în cartierul Tractorul, în cartierul Steagul roșu, vreo 20 de porți de fotbal metalice (de 5 m x 2) pentru microterenuri. Acțiunea a avut efecte scontate în rîndurile copiilor, care au invadat aceste microterenuri, încingînd zilnic pasionate partide. Nu mică le-a fost decepția băieților după o vreme, cînd au văzut că porțile au... făcut picioare, ajungînd în bătăturile unor gospodari care le utilizau la bătutul covoarelor! Pune-te apoi cu cei mari!

Vina este însă și a celor care, la banii investiți pentru confecționarea porților, n-au mai cheltuit și suma corespunzătoare fixării lor (cu ciment), spre a le asigura astfel imobilitatea.

Lecția a fost totuși utilă tehnicienilor de la Consiliul județean pentru educație fizică și sport, care, depistînd în ultima vreme 10 locuri cu terenuri virane, s-au hotărît să amenajeze — după toate regulile normative — (așteptînd la ora aceasta un ultim aviz de la serviciul de sistematizare al Consiliului municipal) microterenuri bune, trainice, care să ofere băieților condiții favorabile de practicare a fotbalului „neorganizat", atît de drag copiilor...

În loc de încheiere

„Deși fotbalul ne-a oferit în acest an motive de satisfacție — ne spunea președintele C.J.E.F.S., VASILE LĂZĂRUȚ — printre care repromovarea echipei Steagul roșu în divizia A, calificarea Șc. sp. Brașov în turneul final de juniori și a Chimiei Făgăraș în barajul pentru divizia B, resursele și posibilitățile județului nostru depășesc cu mult realizările! Trebuie să facem totul ca înzestratul tineret din județul Brașov să caute mai mult fotbalul, preocupîndu-ne de formarea și ridicarea de valori autohtone. Pe acest plan, Brașovul este departe de ceea ce ar putea fi. Am însă toate motivele să cred că în viitorul destul de apropiat fotbalul brașovean va avea o rezonanță mai plină, mai profundă!".

Subscriem total la părerile tovarășului Lăzăruț și avem convingerea că Brașovul are dreptul — și datoria — să ocupe un loc superior pe scara fotbalistică a țării.

M. POPESCU

ANCHETA NOASTRĂ ÎN MARILE CENTRE SPORTIVE

sportul LA BRAȘOV

Într-un număr viitor: sportul LA TG. MUREȘ

LOTO • PRONOSPORT

ÎN ATENȚIA CÎȘTIGĂTORILOR DE LA TRAGEREA EXCEPȚIONALĂ LOTO DIN 22 IULIE 1969.

Depunerea biletelor cîștigătoare se va face pînă sîmbătă 26 iulie 1969, ora 13, în orașele de reședință județeană și pînă vineri 25 iulie 1969, ora 13, în celelalte localități.

Omologarea biletelor cîștigătoare se va efectua joi 31 iulie 1969.

Plata premiilor se va face astfel:

În Capitală, începînd de marți 5 august a.c., prin casieriile proprii Loto-Pronosport;

În țară, începînd aproximativ de vineri 8 august a.c., prin casieriile proprii Loto-Pronosport și prin mandate poștale.

Astăzi este ULTIMA ZI în care vă mai puteți procura biletele pentru tragerea Loto de vineri 25 iulie a.c. care va avea loc la București în sala Clubului Finanțe Bănci din strada Doamnei nr 2, cu începere de la ora 19. Tragerea va fi radiodifuzată.

NUMERELE EXTRASE LA CONCURSUL PRONOEXPRES Nr. 30 DIN 23 IULIE

EXTRAGEREA I: 40 18 32 44 37 16

FOND DE PREMII: 340.148 lei

EXTRAGEREA a II-a: 41 14 10 21 19 36 4

FOND DE PREMII: 279.611 lei

PREMIILE ÎNTREGI ȘI SFERTURI DE LA TRAGEREA LOTO DIN 18 IULIE

EXTRAGEREA I: Categoria a II-a: 3 variante a 32.173 lei și 3 a 8.043 lei; categoria a III-a: 92 a 1.358 lei și 76 a 339 lei; categoria a IV-a: 304 a 409 lei și 256 a 102 lei; categoria a V-a: 551 a 259 lei și 583 a 64 lei.

EXTRAGEREA a II-a: Categoria A: 2 variante sfert a 37.275 lei; Categoria B: 2 a 27.109 lei și 3 a 6.777 lei; Categoria C: 2 a 12.965 lei și 15 a 3.241 lei; Categoria D: 533 a 100 lei și 1953 a 25 lei.

sportul în lume

Lupte libere (tineret)

România — Cuba 9-0

POIANA BRAȘOV, 23 (prin telefon) — **Echipele de lupte libere (tineret) ale României și Cubei s-au întîlnit aseară în sala de sport din Poiană. Luptătorii români și-au impus superioritatea ieșind învingători cu categoricul scor de 9—0. Fl. Moț, I. Bogdan și N. Mihăilă au obținut victorii prin tuș.**

Noutăți fotbalistice

● Reprezentativa Suediei și-a început pregătirile în vederea întîlnirii ce o va susține la 6 august, la Moscova, cu selecționata U.R.S.S. În lot au fost chemați și 5 jucători care au activat la diferite cluburi profesioniste europene și canadiene. Este vorba de Danielsson (Ajax Amsterdam), Bo Larsson (V.F.B. Stuttgart), Lindmann (Rapid Viena), K. Andersson (Varese) și L. Heinemann (Vancouver Royals).

● În sezonul fotbalistic 1968/1969 la meciurile celor patru divizii de fotbal italiene au asistat peste 17 milioane de spectatori, cifră record pentru Italia, și mult superioară campionatului precedent. Încasările au depășit, de asemenea, considerabil cifrele din sezonul anterior. Se crede că un acord judicios intervenit între cluburi și federație, sistarea importului de jucători străini, precum și o retransmisie rațională a meciurilor la televiziune, au avut efecte binefăcătoare asupra fotbalului italian, aflat în criză după campionatul mondial din Anglia.

● La Varșovia s-au întîlnit, într-un meci amical, echipa olimpică a Poloniei și selecționata de tineret a Ungariei. Victoria a revenit gazdelor cu scorul de 1—0 (1—0).

● Echipa iugoslavă Radnicki, aflată în turneu în Ecuador, a jucat la Quito cu o selecționată locală. Întîlnirea s-a încheiat la egalitate : 3—3 (2—2).

Colette Besson învinsă în campionatele Franței

PARIS, 23 (Agerpres). — Campionatele de atletism ale Franței, încheiate la Paris, au coincis cu prima înfrîngere, de la J.O. din Mexic, a campioanei olimpice în proba de 400 m, Colette Besson. Cursa a fost cîștigată de Nicole Duclos, cronometrată în 52,8 (cea mai bună performanță mondială a sezonului). Colette Besson a sosit pe locul doi în același timp cu învingătoarea. În proba feminină de 100 m plat, Sylvie Telliez a stabilit un nou record francez cu timpul de 11,3. Sprinterul Fenouil și-a adjudecat victoria în cursa de 100 m cu performanța de 10,2, iar Jean Wadoux a terminat învingător în proba de 1 500 m cu un rezultat bun : 3:39,0.

Alte rezultate : 110 mg — Jean Pierre Corval 13,6 (cu vînt favorabil) ; 10 000 m — Tijou 28:56,6 ; ciocan — Jacques Accambray 62,46 m ; disc — Alard 55,82 m.

TURNEUL SPERANȚELOR OLIMPICE LA VOLEI

P. Neamț : R. D. Germană calificată în semifinale

P. NEAMȚ, **23 (prin telefon, de la trimisul nostru).** — Pe complexul sportiv Ceahlăul, în fața unui public numeros, azi au avut loc primele meciuri din cadrul grupei I a Criteriului speranțelor olimpice.

În partida inaugurală s-au întîlnit formațiile României-tineret și României-juniori, ultima prezentă la turneu în afară de concurs. Meciul s-a încheiat în mai puțin de o oră, cu victoria primei echipe. Scor 3—0 (3, 9, 5).

Tinerii noștri voleibaliști au practicat un joc satisfăcător, impunîndu-se detașat în primul set în care juniorii, lipsiți de experiență, au irosit numeroase acțiuni de atac. Poate că replica palidă a învinșilor s-a datorat și stării de timorare cu care au abordat întîlnirea.

Prima formație română a utilizat următorul lot : **Cătălin, Penciulescu, Paraschivescu, Dumănoiu, Oros, Cotoi, Cristian, Armion, Dumitrescu, Marian, Stancu, Duduciuc.**

Au arbitrat Nicolae Mateescu și P. Arghiropoulos (Grecia).

În meciul al doilea s-au întîlnit formațiile R. D. Germane și Cubei. Partida s-a ridicat la un nivel tehnic bun, ea fiind o mostră desăvîrșită a jocului cu pase înalte utilizate de ambele echipe, fără acțiuni surpriză și, deci, cu posibilitatea de ripostă la timp a blocajului. În duelul atac-blocaj au ieșit victorioși tinerii din R.D.G., mai experimentați în lupta la fileu. Scor final : 3—1 (12, 8, —13, 14) pentru echipa R. D. Germane care s-a calificat în semifinale.

Au arbitrat M. Zelinschi (România) și I. Jelinek (Cehoslovacia).

Aurelian BREBEANU

Polonia și Uniunea Sovietică — învingătoare în prima zi

BOTOȘANI, 23 (prin telefon, de la trimisul nostru). *Nu putem începe relatarea disputelor din prima zi a turneului, înainte de a felicita organele locale, care, într-un timp record, au reușit să amenajeze o excelentă bază sportivă.*

Partida de debut din grupa de la Botoșani a fost aceea dintre selecționatele Poloniei și Cehoslovaciei. Victoria a revenit primei echipe, cu scorul de 3—0 (5, 13, 6). Atuurile tinerilor voleibaliști polonezi au fost : viteza în execuție, o mai mare varietate a combinațiilor tactice, un atac penetrant și, în fine, specularea tuturor breșelor din apărarea adversă.

Sportivii cehoslovaci au greșit mult. Ei n-au reușit să găsească cele mai eficiente mijloace pentru contracararea atacului echipei adverse. De asemenea, au greșit la preluare, au lăsat mult prea liber mijlocul terenului. În atac s-au bazat numai pe forța loviturilor lui Necas, care însă nu a reușit decît în parte. S-au remarcat : Ciesla, Radomski, Bronistav (Pol.) și Mecas (Ceh.).

Foarte bun arbitrajul lui Günther Christian (R. D. Germană) și Seleș Deneș (Ungaria).

După deschiderea oficială a urmat partida dintre echipele Uniunii Sovietice și Ungariei. Tinerii jucători sovietici s-au comportat excepțional, dovedind o pregătire tehnico-tactică perfectă. Ei s-au impus net, reușind să cîștige cu 3—0 (5, 0, 6) și avînd în Narubin, Ihkov și Ulanov jucători cu o mare forță de atac, care au decimat, pur și simplu, apărarea formației adverse.

Arbitrii Reymond Ravanne (Franța) și Dumitru Rădulescu (România) au condus excelent.

Em. FANTANEANU

Tendințe noi în hochei pe gheață

● Importante modificări de regulament adoptate de Congresul F.I.H.G. ● O mai mare cursivitate a jocului, pentru favorizarea acțiunilor de atac

Recent, a avut loc în Elveția, la Crans sur Sierre, al 53-lea Congres al F.I.H.G., care poate fi socotit drept unul dintre cele mai importante din istoria hocheiului. Cu acest prilej s-au dezbătut o serie de probleme majore, privind soarta și dezvoltarea acestui sport, atît în ceea ce privește statutul lui, cît și în domeniul regulilor de joc. Ținîndu-se seama, în mod lucid, de evoluția hocheiului și de nivelul tehnico-tactic atins de cele mai bune echipe amatoare din lume, care s-au apropiat simțitor de valoarea formațiilor profesioniste. Congresul a adoptat o serie de modificări la actualele reguli de joc. Ele vor conduce, în principiu, la o mai mare cursivitate a jocului și, implicit, la mărirea spectaculozității acestui sport.

În cadrul lucrărilor, reprezentanții Federației române de hochei și-au adus un aport consistent, toate cele patru propuneri făcute de ei fiind aprobate de către Congres.

Ținînd seama de faptul că prevederile se aplică încă din sezonul care începe, este evident că atît antrenorii cît și jucătorii trebuie să le cunoască și să țină seama de ele în pregătirea pe care o vor efectua, pe uscat și pe gheață, pentru a se adapta noilor tendințe pe care le promovează recentele modificări.

Nota dominantă a îmbunătățirilor aduse regulamentului constă în aceea că ele favorizează **acțiunile de atac,** conferă o mai mare **securitate jucătorilor** (prin obligativitatea folosirii căștilor și apărătorilor de bărbie), pun un accent deosebit pe **întărirea disciplinei.**

Mă voi referi în cele ce urmează la principalele modificări adoptate și la implicațiile pe care le aduc ele jocului în general.

Pentru a se asigura echipei în atac un spațiu mai degajat și pentru a se evita busculadele, poarta a fost adusă mai spre centru, mărindu-se suprafața în care portarul **nu poate fi atacat,** atît în fața cît și lateral. Distanța dintre „linia porții" și mantinelă se înscrie acum între 3,5 și 4,5 metri, iar „teritoriul porții" a devenit un semicerc cu raza de 1,80 m, care delimitează o suprafață de 5,1 mp față de 3,5 mp cît era înainte. Prin aceasta se vor diminua în viitor situațiile de obstrucție și de luptă directă cu portarul, precum și acelea de mutare a porții din loc la acțiunile vehemente ale atacanților.

O altă prevedere care favorizează acțiunea de atac este aceea prin care nu se considera **ca degajare interzisă șutarea pucului dinapoia liniei de centru, atunci cînd el trecea prin „teritoriul porții".** La acest articol, federația noastră a făcut propunerea să se socotească degajare interzisă doar atunci cînd **„pucul este șutat dinapoia liniei albastre a treimii proprii (de apărare)".** Congresul a recomandat ca la viitoarele campionate mondiale grupele B și C, care se vor desfășura în România, să fie aplicată această propunere, prin care se sporesc acțiunile de atac, iar rezultatul experimentului să fie consemnat într-un raport care se va înainta Federației Internaționale.

Cea mai însemnată modificare este însă aceea prin care se autorizează JOCUL CU CORPUL PE TOT TERENUL, și nu numai în jumătatea de apărare. Folosirea corpului și în acțiunile de atac, conferă hocheiului perspective noi, angajarea jucătorilor într-un contact de forță va crește simțitor, aducînd acestui dinamic sport un plus de atracție și spectaculozitate. Prin folosirea body-checking-ului în atac, se lărgesc posibilitățile de a se crea un echilibru defensiv în treimea adversă și de recucerire a pucului după o acțiune nereușită. În acest sens, jucătorii noștri — care folosesc prea puțin jocul cu corpul — vor trebui să se pregătească cu multă seriozitate și din timp pentru a stăpîni procedeele de blocare a adversarului, de oprirea lui cu umărul sau cu corpul, în orice parte a terenului.

Nu de mai mică importanță mi se pare și atitudinea pe care trebuie să o adopte arbitrii noștri în vederea interpretării unitare a regulamentului, în contextul noilor modificări.

ing. Titinel TEODORESCU

Iată, în acțiune, pe viitorii oaspeți ai terenurilor noastre de fotbal, jucătorii lui F. C. Sao Paulo. Fotografia aceasta a fost luată cu prilejul recentului meci susținut de fotbaliștii brazilieni (în alb) la Stockholm, în compania echipei suedeze Aliansen, de care au dispus cu 3—2. Atacantul central Baba șutează la poarta apărată de Hellstroem

Foto : PRESSENS BILD-Stockholm

CORESPONDENȚĂ SPECIALĂ

PREZENȚE VALOROASE ALE ATLETISMULUI CEHOSLOVAC LA „INTERNAȚIONALELE" ROMÂNIEI

La campionatele internaționale de atletism ale României, Cehoslovacia va fi reprezentată de un grup valoros de sportive. În fruntea lor se situează Eva Kucmanova, în vîrstă de 23 de ani, care deține două performanțe remarcabile : 6,48 m la lungime (performanță realizată de două ori pînă acum) și 13,6 s pe 100 m g. De menționat că ea a obținut aceste cifre duminică, cu prilejul campionatelor naționale. O altă atletă cu performanțe remarcabile este Eva Gleskova, care în acest sezon a alergat de 3 ori 11,5 s pe 100 m și tot de atîtea ori 24,2 pe 200 m. La București vor mai fi prezente și alte două sprintere cu o frumoasă carte de vizită. Jana Smerdova (11,8 s pe 100 m și 24,5 s pe 200 m) și Eva Putnova (11,7 s pe 100 m și 24,0 s pe 200 m). Împreună cu Eva Kucmanova și Eva Gleskova ele vor participa și la ștafeta de 4×100 m. O altă atletă din lotul cehoslovac este Anna Chmelkova, campioană europeană la Budapesta în 1966, care deține pe 400 m un rezultat de 54,7 obținut în acest an iar pe 200 m 24,4. La 100 m g va mai lua startul Milena Piackova creditată cu 13,7 în acest sezon. Lista atletelor se încheie cu Vladimira Srbova, o valoroasă aruncătoare de greutate (16,06 m).

Un singur atlet cehoslovac va fi prezent la întrecerile de la București : mărșăluitorul Alexander Bilek, care deține o formă foarte bună pe 20 km. Pe această distanță el a realizat 1.28:15,0 dar speră să corecteze recordul țării chiar la București.

Sportivii cehoslovaci, prezenți la București, doresc să realizeze rezultate cît mai bune pentru că această mare întrecere este considerată ca o repetiție generală înaintea campionatelor europene.

Jan FLANDERKA
redactor la „Ceskoslovenski sport" Praga

ECHIPA DE ATLETISM A ROMÂNIEI ÎNVINSĂ ÎN SUEDIA

STOCKHOLM, 23 (prin telefon). Marți seara a luat sfîrșit triunghiularul atletic masculin dintre reprezentativele Suediei, Italiei și României. Conform așteptărilor victoria a revenit atleților italieni, ca și în urmă cu un an la Roma. Reprezentanții noștri au avut, în general, o comportare modestă, pierzînd ambele întîlniri la scoruri mari : **Suedia — România 125,5 — 85,5 p, Italia — România 122—90 p și Italia — Suedia 111—100 p.**

Iată cîteva dintre rezultate : **200 m :** 1. Apeti (I) 21,4, 2. Faager (S) 21,7, 3. Zamfirescu (R) 21,7, 5. Nichifor (R) 22,0 ; **800 m :** 1. Arese (I) 1:49,8, 2. Eriksson (S) 1:50,7, 3. Emilsson (S) 1:50,9, 4. Ungureanu (R) 1:51,1, 5. Tit (R) 1:53,6 ; **5000 m :** 1. Finelli (I) 14:24,2, 2. Ardizone (I) 14:24,6, 3. Hösteival (S) 14:25,2, 5. Barabaș (R) 14:30,0, 6. Cioca (R) 14:35,8. Ilie Cioca a condus plutonul pînă la ultimul tur după care a fost net depășit la sprintul final de ceilalți alergători ; **400 mg :** 1. Frinoli (I) 50,9, 2. Balati (I) 51,0, 3. Oberg (S) 51,9, 5. Rățoi (R) 52,3, 6. Cosma (R) 52,7 ; **3000 m obst. :** 1. Risi (I) 8:47,8, 2. Person (S) 8:48,6, 3. Cefan (R) 8:50,8, 4. Scheible (R) 8:52,8 ; **4x400 m :** 1. Italia 3:08,4, 2. Suedia 3:09,4, 3. România (Grama, Rățoi, Cosma, Neamțu) **3:18,1 ; triplu :** 1. Nyberg (S) 15,93 — record, 2. Dumitrescu (R) 15,71, 3. Biomquist (S) 15,70, 6. Rățoi (R) 15,03 ; **prăjină :** 1. Dionisi (I) 5,30, 2. Biomquist (S) 5,20, 3. Isakson (S) 5,10, 5. Pîștalu (R) 4,80, 6. Astafei (R) 4,60. Atleții noștri au folosit niște prăjini de împrumut, ale lor rătăcindu-se undeva pe un aeroport ! ; **greutate :** 1. Bendeus (S) 19,08, 2. Bruck (S), 18,92, 3. Asta (I) 18,88, 5. Hegheduș (R) 12,76, 6. Tibulschi (R) 12,16 ; **ciocan :** 1. Stroem (S) 64,12, 2. Costache (R) 62,82, 4. Deboni (I) 61,74, 4. Tibulschi (R) 61,52.

RAMANATHAN KRISHNAN

R. KRISHNAN VA FI INDISPONIBIL PENTRU SEMIFINALA INTERZONE ?

În cursul dimineții de ieri, o știre transmisă din New Delhi de corespondentul agenției vest-germane de știri **„Sport Information Dienst"** — Düsseldorf, semnalează ivirea unor dificultăți în problema participării cunoscutului tenisman indian Ramanathan Krishnan la întîlnirea pe care echipa țării sale urmează s-o susțină săptămîna viitoare la București, în compania reprezentativei României. S.I.D. anunță că R. Krishnan a adresat o scrisoare federației indiene de specialitate cerînd să nu fie inclus în cadrul echipei, dat fiind că este reținut de ocupațiile sale profesionale. El ar fi indisponibil la datele de 1—3 august, cînd este programată semifinala inter-zone România-India, din cadrul „Cupei Davis".

În cazul că absența lui Krishnan în rîndurile echipei Indiei va deveni realitate — comentează Agenția S.I.D. — atunci la București capul de coloană al oaspeților va fi preluat de Premjit Lall (actualul campion) secondat de Jaideep Mukerjea, Anand Amrithraj și, probabil, tînărul Gaurav Misra. Căpitanul echipei este Shamsher Singh.

Ramanathan Krishnan, în vîrstă de 32 ani, este cel mai prestigios reprezentant al tenisului indian. În 1966, cînd India s-a calificat în „challenge-round"-ul disputat la Melbourne cu australieni, R. Krishnan a fost desemnat de gazetari drept sportivul nr. 1 al Asiei. Anul acesta, el a avut o activitate redusă, disputînd un singur joc sub culorile naționalei, în cadrul finalei zonei asiatice India-Japonia (5—0). Atunci, Krishnan a dispus, în meciul inaugural, de japonezul Konishi cu 6—1, 6—4, 6—4. El a fost înlocuit de Misra în ultimul joc, cînd indienii își asiguraseră victoria.

Este de presupus, totuși, că federația indiană va insista pe lîngă R. Krishnan, pentru a-și asigura aportul său în importantul meci de la București.

VICTORIE INTERNAȚIONALĂ A BOXERILOR BRĂILENI

BRAILA, 23 (prin telefon, de la trimisul nostru). Peste 3 000 de pasionați ai boxului au asistat la întîlnirea internațională dintre reprezentativa sindicală a Brăilei și selecționata de tineret a Cubei.

Iată rezultatele tehnice : **semimuscă :** Petre Ganea (Brăila) b.p. Alberto Ariosa (Cuba) — decizie eronată ; **muscă :** David Odelin (Cuba) b.ab. 1 Constantin Octavian (Brăila) ; **cocoș :** Jorge Luis Romero (Cupa) b.ab. 2 Șerban Morianu (Brăila) ; **pană :** Ionel Jipa (Brăila) b.p. Lazaro Ayala (Cuba) ; **semiușoară :** Zaibăl Adolf (Brăila) b.p. Emilio Correo (Cuba) ; **ușoară :** Duke Stable (Cuba) b.p. Gheorghe Badea (Brăila) ; **semimijlocie :** Lazaro Noa (Cuba) o.ab. 2 Gherghe Marcel (Brăila) ; **mijlocie mică :** Constantin Cocîrlea (Brăila) b.p. Daniel Ferre (Cuba) ; **mijlocie :** Gheorghe Ștefan (Brăila) b.p. Jose Alfonso (Cuba) ; **semigrea :** Gheorghe Bunea (Brăila) b.p. Luis Valier (Cuba) ; **grea :** Vasile Perianu (Brăila) b. neprez. Gabriel Garcia (Cuba).

Scor final : 14—8 pentru reprezentativa sindicală a Brăilei.

GH. ILIUȚA

Fl. Gheorghiu la Amsterdam...

AMSTERDAM, 23 (Agerpres). — În runda a 7-a a turneului internațional de șah de la Amsterdam, Florin Gheorghiu l-a învins pe marele maestru olandez Donner. Alte rezultate : Vasiukov — Barendregt 1—0 ; Ivkov — Hartoch 1—0 ; Portisch — Tatai 1—0 ; Liberson — Darga 1—0 ; Byrne — Langeweg 1—0. Partida Stein — Kavalek s-a încheiat remiză. În clasament conduce Portisch (Ungaria) cu 5 (1) p, urmat de Vasiukov (U.R.S.S.) 5 p, Liberson (U.R.S.S.) 4 (1) p. Fl. Gheorghiu ocupă locul 9 cu 3½.

...și V. Ciocîltea la Skoplje

BELGRAD 23 (Agerpres). — Tradiționalul turneu internațional de șah de la Skoplje va reuni anul acesta, între 26 iulie și 17 august, 16 mari maeștri și maeștri din U.R.S.S., România, Cehoslovacia, R. D. Germană, Iugoslavia și alte țări. Printre participanți se numără șahiști cunoscuți ca V. Smislov, R. Holmov, V. Hort, W. Uhlmann, B. Parma, D. Janosevici și V. Matulovici. România va fi reprezentată de fostul campion național Victor Ciocîltea.

CEHOSLOVACIA A CÎȘTIGAT TURNEUL DE BASCHET DE LA SAN REMO

SAN REMO, 23 (Agerpres). În ultima zi a turneului internațional feminin de baschet din localitate, selecționata României a întîlnit formația Italiei pe care a învins-o cu scorul de 47—39 (28—14). Cea mai bună jucătoare de pe teren a fost Ecaterina Savu, autoarea a 23 de puncte. În celălalt meci, Cehoslovacia a întrecut cu 45—34 formația Franței. În urma acestor rezultate, trei echipe — Cehoslovacia, România și Franța — au totalizat cîte două puncte (două victorii fiecare), primul loc în clasament revenind Cehoslovaciei datorită coșaverajului superior. Pe locul patru s-a clasat echipa Italiei, cu zero puncte.

VISUL LUI ASHE

Cînd a împlinit 9 ani, Arthur Ashe i-a spus tatălui său : „Cînd voi fi mare, aș vrea să joc tenis ca Pancho Gonzales !..." *La ultima ediție a turneului de la Wimbledon, Ashe — acum în vîrstă de 24 de ani — a jucat cu idolul său pentru prima oară în cariera sa. În patru seturi apreciate drept „un tenis splendid", el l-a învins pe Gonzales, care a împlinit 41 de ani. Modest, Arthur Ashe și-a explicat astfel victoria :* „Peste 60 la sută din succesul meu se datorește diferenței de vîrstă".

TERENURI „CONFISCATE"

Un număr de 24 terenuri de fotbal din Mexic vor fi „confiscate" începînd de la 1 mai 1970 în vederea finalei campionatului mondial ce se va desfășura anul viitor în această țară. Proprietarii terenurilor respective au primit notificări privind faptul că de la data prevăzută ele nu vor mai putea găzdui nici un fel de meciuri de fotbal sau alte manifestări sportive.

Pe de altă parte, s-a anunțat că 10 000 de bilete de intrare la meciurile campionatului mondial au fost deja vîndute. 30 000 de bilete au fost rezervate pentru turiștii străini.

La recentul turneu internațional de golf de la Marianske Lazne (R.S. Cehoslovacă) și-a făcut reintrarea celebrul... hocheist suedez Sven „Thumba" Johansson. Iată-l pe inedițul golfeur în timpul concursului, asistat de soția sa, o specialistă în materie — după cît se pare.

O TENTATIVĂ FĂRĂ PRECEDENT

Harry Hinken, un american în vîrstă de 44 de ani, a anunțat că între 2 și 10 septembrie va încerca să traverseze înot Canalul Mînecii pentru același motiv care i-a adus pe oameni pe Lună : hotărîrea de a se autodepăși. Performanța în sine nu ar spune prea multe, ținînd seama că în ultimii ani asemenea tentative s-au înmulțit, dacă Hinken nu ar fi... paralizat la ambele picioare. Fără să folosească picioarele, el a străbătut anul trecut două treimi din Canalul Mînecii dar a fost nevoit să abandoneze din cauza crampelor de stomac. De atunci, Hinken se antrenează zilnic timp de 12 ore. El înoată numai cu brațele, realizînd aproximativ 2 000 lovituri pe oră.

„DECENIUL DE AUR" AL LUI TER-OVANESIAN

Recordmanul european la săritura în lungime, atletul sovietic Igor Ter Ovanesian, este primul săritor din lume care timp de 10 ani consecutiv s-a menținut în fruntea listei celor mai buni specialiști ai probei, realizînd performanțe superioare cifrei de 8 metri. Iată de altfel cum arată impresionantul său palmares : 1960 : *8,04 m.;* 1961 : *8,19 m.;* 1962 : *8,31 m.;* 1963 : *8,15.;* 1964 : *8,18.;* 1965 : *8,19 m.;* 1966 : *8,23 m.;* 1967 : *8,35 m.;* 1968 : *8,28 m.;* 1969 : *pînă acum 8,21 m.*

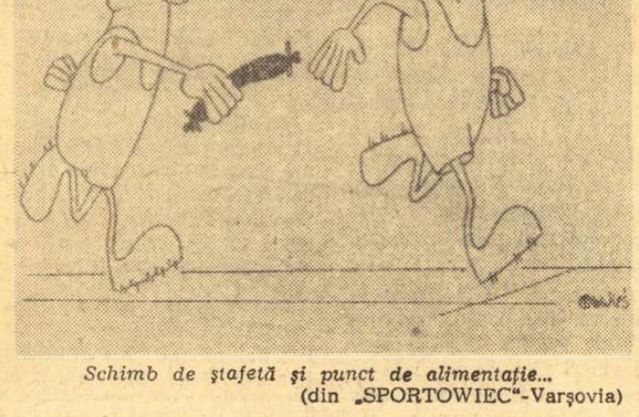

Schimb de ștafetă și punct de alimentație...
(din „SPORTOWIEC"-Varșovia)

- TELEX - TELEX - TELEX - TELEX -

După patru probe, în campionatul mondial de yachting — clasa 5,5 m, de la Sandhmann (Suedia), pe primul loc în clasament se află ambarcațiunea „Wasa IV", condusă de suedezul Sundelin cu 26,7 p. Urmează : Nathorst (Suedia) 27,7 p, Guillou (Franța) 29,1 p. etc.

■

La Gstaad au început campionatele internaționale de tenis ale Elveției. În turul doi a fost înregistrată o mare surpriză : tenismanul argentinian Julian Ganzabel l-a învins cu 4—6, 6—3, 6—3 pe australianul Fred Stolle. Alte rezultate : Taylor — Werren 3—6, 6—3, 6—3 ; Okker — Montrenaud 6—2, 7—5 ; Jauffret — Watanabe 6—4, 6—3 ; Emerson — Castigliano 6—2, 6—2 ; Barthes — Lumsden 6—2, 6—4.

■

Prima etapă a Turului ciclist al Scoției (Glasgow — Kirkcaldy, 160 km), a fost cîștigată de sportivul englez Brian Jolly, cronometrat cu timpul de 3 h 24:05,0. În același timp cu învingătorul a sosit un grup de șase rutieri, printre care se află cehoslovacul Bartonicek, irlandezul Foster și olandezul Prinsen.

■

În turneul internațional de șah de la Zalagerszeg conduc Cobo (Cuba) și Taimanov (U.R.S.S.), ambii cu cîte 5½ (1) p, urmați de Bilek (Ungaria) 5½ p, Honfi (Ungaria) 5 (1) p etc. În runda a 9-a, Taimanov a cîștigat la Geszosz, iar Jansa l-a învins pe Fiesch. Bilek a remizat cu Ribli.

■

Federația de atletism a Cehoslovaciei a selecționat un prim lot de sportivi în vederea campionatelor europene ce se vor ține în luna septembrie la Atena. Din acest lot fac parte Danek, Jungwirth, Baudis, Kinos, Bohmann, Vindra și Bilek. Echipa va fi definitivată în urma meciurilor cu formațiile Italiei și Angliei.

Tiparul I.P. „Informația", str. Brezoianu nr. 23—25, București

40368

PROLETARI DIN TOATE ȚĂRILE, UNIȚI-VĂ!

Redacția și administrația: str. Vasile Conta nr. 16, tel. 11.10.05, interurban 72 și 286. Telex sportrom buc. 180.

sportul

4 pagini 30 bani

Anul XXV — Nr. 615 (6049) ZIAR AL CONSILIULUI NAȚIONAL PENTRU EDUCAȚIE FIZICĂ ȘI SPORT Vineri 25 iulie 1969

Al X-lea CONGRES

ÎN ÎNTÎMPINAREA CELUI DE AL X-LEA CONGRES AL PARTIDULUI

VALEA JIULUI ÎN VARA JUBILIARĂ

Valea Jiului trăiește zile fierbinți, trepidante, de mare amplitudine emoțională.

Atmosfera festivă se simte pretutindeni în marele bazin carbonifer al patriei. Cu simț de răspundere, cu luciditate și inteligență, acești oameni aspri, dar minunați, au dezbătut proiectul de Directive, s-au aplecat cu grijă asupra cifrelor, le-au socotit și au dat verdictul : — DA ! SE POATE ! CHIAR MAI MULT !...

Se menționează în proiectul de Directive :

„Extracția de cărbuni va trebui să atingă un nivel de 36—38 milioane de tone în anul 1975. Sporul de producție în viitorul cincinal se va realiza, în cea mai mare parte, pe seama extracției de lignit din exploatări la zi de mare capacitate, cu grad înalt de mecanizare".

Documentele pregătitoare Congresului al X-lea vorbesc într-un grai familiar sfredelitorilor pămîntului, sînt pe inima lor :

„Vor fi perfecționate procesele tehnologice de preparare a cărbunilor, în vederea obținerii în cantități sporite a unor sortimente superioare. În mod deosebit vor trebui luate măsuri pentru mărirea producției de cărbuni cocsificabili".

PE MAGISTRALELE SOCIALISMULUI

Oamenilor care au coborît în subteran, doar prin intermediul... peliculei jurnalelor de actualități, aceste cuvinte nu le spun, poate, mare lucru. În schimb, pentru meșterii adîncurilor, ele sînt limpezi, se traduc într-un număr anume de lovituri ale ciocanului pneumatic, în atîtea și atîtea vagoane de minereu negru, aduse la lumină, după milioane de ani, spre a da — la rîndul lor — lumină...

★

Despre mineri, despre activitatea lor, cu legi drastice de conduită, s-au scris pagini nenumărate, ei vor inspira totdeauna epopei.

În rîndurile de față nu ne propunem (pentru simplul motiv că nu vom reuși și nici n-are cum să ne stea în putință) să derulăm filmul muncii pline de abnegație și de patriotism a minerilor patriei, ci să ne oprim la o singură secvență, care nu cere reflectoare, pentru că se desfășoară sub lumina soarelui, în plină zi, și se cheamă SPORT.

Și iată-ne stînd de vorbă cu profesorul Adrian Golgoțiu, președintele Consiliului municipal pentru educație fizică și sport Petroșeni

Pe umerii lui și ai colegilor săi apasă responsabilități grele, misiunea de a asigura condițiile necesare practicării exercițiilor fizice și sportului de către mineri, de către familiile lor. În acest sens, profesorul Golgoțiu ne spune :

— Evident că direcțiile principale ale activității noastre derivă din „Legea sportului". Concretizînd, ele sînt : amenajarea bazelor sportive, asigurarea cu echipament și material sportiv atît a secțiilor de performanță, cît și a școlilor, colaborarea eficientă cu

Paul VALERIU

(Continuare în pag. a 2-a)

ÎN PAG. A III-a:

SPORTUL — LA ORA ÎNALTELOR RĂSPUNDERI SOCIALE

(ancheta noastră în rîndul președinților consiliilor județene pentru educație fizică și sport)

COMITETUL INTERNAȚIONAL OLIMPIC ȘI REALITĂȚILE ACTUALE ALE SPORTULUI INTERNAȚIONAL

Interviu cu AL. ȘIPERCO, membru al C.I.O.

— În calitatea dv. de membru al Comitetului Internațional Olimpic, participați, în mod frecvent, la reuniunile acestui înalt for sportiv așa cum, în ultima vreme, ați fost prezent la importantul său congres de la Varșovia. Credem că ar fi interesant de știut, în primul rînd, dacă ampla dezvoltare a mișcării sportive mondiale se reflectă, în vreun fel, și în cadrul acestui for.

— E o realitate faptul că C.I.O. se află într-un proces de evoluție rapidă pentru a putea face față răspunderii imense pe care și-a asumat-o încă la înființarea sa : aceea de a patrona cele mai importante manifestări sportive internaționale ale timpurilor noastre și a imprima, prin intermediul lor, o concepție etică fundamentală mișcării sportive mondiale.

Jocurile Olimpice au căpătat o amploare pe care nimeni n-o putea prevede cu două decenii în urmă. Practic, viitoarele Jocuri de la München vor fi vizionate, prin intermediul rețelei de televiziune, de marea majoritate a populației globului. Uriașul efect propagandistic al Jocurilor Olimpice pentru țara gazdă pe care o situează, sub toate aspectele, în focarul atenției mondiale cît și efectul victoriilor obținute de participanți și, în sfîrșit, imensele interese politice și comerciale implicate azi în mișcarea sportivă care cuprinde mase de ordinul a sute de milioane, toate acestea supun C.I.O. la o presiune neîncercată în trecut. A devenit clar că C.I.O. nu mai poate face față solicitărilor cu metodele și formele vechi, proprii unui comitet de patronaj, care l-au caracterizat de la înființarea sa pînă la primii ani de după cel de-al doilea război mondial.

Asistăm, azi, la o prefacere treptată dar radicală a compoziției și a metodelor sale. Apariția unei generații noi de membri ai C.I.O., cu autoritate în țările respective, relativ tineri, buni cunoscători ai sportului, proveniți în măsură mult mai mare decît pînă acum din țările în curs de dezvoltare, metodele calificate de lucru în comisii care studiază problemele și elaborează soluții, un secretariat tehnic puternic, o legătură mult mai strînsă cu organele de bază ale mișcării sportive — comitetele olimpice naționale — reprezintă tot atîtia factori care fac ca evoluția lucrurilor în cadrul C.I.O. să apară într-o lumină optimistă.

— Ați vrea să ne definiți, acum, și nota dominantă a dezbaterilor care au avut loc în cadrul sesiunii de la Varșovia ?

— Dezbaterile sesiunii de la Varșovia au fost caracterizate nu atît prin hotărîri spectaculoase, cît prin atmosfera de lucru, prin limpezirea unor situații anormale ce dăinuiau din trecut și prin clădirea unei baze solide în vederea luării unor hotărîri concrete la viitoarea sesiune de la Amsterdam.

Este de reținut, ca o noutate, faptul că de această dată hotărîrile vor fi luate pe baza unor studii foarte adîncite, realizate de oameni compe-

Interviu consemnat de **Sebastian BONIFACIU**

(Continuare în pag. a 4-a)

„Internaționalele" de atletism ale României

Pînă ieri au sosit la București reprezentanții a 12 națiuni

din Europa, Asia, Africa și America

Joi a fost o zi bogată în sosiri de participanți la ediția a XVIII-a a campionatelor internaționale de atletism, astfel că realmente delegații F.R.A. au petrecut aproape toată ziua pe aeroportul Băneasa. La hotelul sportivilor de la complexul „23 August" locuiesc de ieri reprezentanți a 12 națiuni : **Cuba, Norvegia, Iran** și **Kenya**, sosiți mai devreme, și **Japonia** (Sawaki), **Jamaica** (Lewson), **R. F. a Germaniei** (Anita Rottmüller), **Cehoslovacia, U.R.S.S., Turcia, Austria** și **Finlanda**.

Lotul sovietic este condus de reputatul ziarist sportiv Vladimir Otkalenko, soțul fostei recordmane mondiale pe 800 m, Nina Otkalenko, iar antrenor este **Vitold Kreer**, fost campion internațional al României la triplu. Între atleți se află fondistul **Makarov**, săritorul de triplu **Sevcenko** și sulițașul **Goroliov**. Din numeroasa delegație a sportivilor turci cel mai cunoscut nouă este fondistul **Sükrü Saban**, vechi adversar al atleților români la Balcaniadă și la „internaționale".

În afara celor trei renumite atlete austriace **(Prokop, Sykora** și **Krenn)** au mai sosit la București și doi aruncători, unul la greutate **(Schultzebauer** — 18,27), celălalt la ciocan **(Pötsch** — 64,91). Dintre tinerii atleți iranieni cel mai cunoscut este alergătorul **Entezari** (48,7 s pe 400 m).

În cursul zilei de astăzi sînt așteptați atleți din Bulgaria, Iugoslavia, Grecia, Elveția, R.D.G., Polonia, Italia, Ungaria, Suedia și din Slovacia.

BIWOT (Kenya)
desene de AL. CLENCIU

CAROL CORBU (România)

● **Aflată în imposibilitate de a transmite în direct întrecerile de pe Stadionul Republicii, Televiziunea română va fi totuși prezentă la „internaționale" făcînd înregistrarea pe telerecording a disputelor. Astfel, duminică de la ora 15 la 17 veți putea urmări, pe micile ecrane, probele de sîmbătă și tot în aceeași zi, de la ora 23.30 la 1, probele de duminică.**

● **Ședința tehnică a conducătorilor de delegații și antrenorilor va avea loc astăzi la ora 19.**

● **Elevii, studenții și militarii au intrare liberă la competițiile de pe Stadionul Republicii.**

● **Biroul F.R.A. a stabilit conducerea tehnică a concursurilor. Ca director de concurs va funcționa Florin Lasłău iar ca judecător arbitru Gheorghe Georgescu. Dumitru Ieremia, Bondoc Ionescu-Crum și Eugen Lupașcu vor fi arbitrii principali pentru alergări, sărituri și, respectiv, aruncări. Secretar general este Valeriu Prodea.**

● **Campionatul republican de maraton, programat pentru duminică dimineața la ora 8 se va desfășura pe șos. București — Ploiești (varianta Buftea). Cursa de 20 km marș din cadrul C.I. care contează și pentru campionatul țării va avea loc sîmbătă, de la ora 18, pe un traseu care pornește și se încheie pe Stadionul Republicii, după ce, trecînd pe principalele artere ale Capitalei, ajunge la Casa Scînteii.**

BALCANIADA BASCHETBALISTELOR JUNIOARE

Reprezentativa de junioare la baschet a României a plecat aseară la Ljubljana, pentru a lua parte la cea de a IV-a ediție a campionatului balcanic, alături de echipele Iugoslaviei și Bulgariei. Au făcut deplasarea Liliana și Tatiana Rădulescu, Florica Bujduveanu, Rodica Marinescu, Maria Roșianu, Doina Buga, Maria Moldovan, Liliana Popescu, Luiza Tal, Ana Popov, Viorica Balai și Ana Deak. Antrenori : Gh. Benone și Maria Costache. Baschetbalistele noastre vor susține meciurile în următoarea ordine : 27 iulie cu Bulgaria, 28 iulie cu Iugoslavia, 29 iulie cu selecționata secundă a Iugoslaviei. Edițiile precedente ale campionatului balcanic au fost cucerite de reprezentantele Bulgariei. Pe locurile următoare s-au clasat, de fiecare dată, Iugoslavia și România.

LUCIDITATE

Nu se scursese prea mult timp de cînd tînărul floretist Tudor Petruș terminase învingător asaltul susținut cu cel mai prestigios reprezentant al scrimei noastre, Ionel Drîmbă. Acolo, pe marginea planșei pe care se încrucișaseră floretele lor, Petruș ne mărturisea, cu o luciditate care îl onorează tot atît de mult ca și victoria obținută, că acest succes nesperat — dar atît de mult dorit — nu ar fi fost realizabil dacă adversarul făcea uz de obișnuitul său potențial de luptă.

Succesul, cu dimensiunile lui aparent uriașe, nu-l ameți pe tînărul floretist. El îl măsura cu etalonul riguros al obiectivității depline și, descoperindu-i adevăratele proporții, le accepta cu un admirabil simț al realității.

Ne-am gîndit, în clipa aceea, la atmosfera de seninătate olimpiană care ar putea domni pe toate stadioanele lumii, pe toate arenele sportive, dacă cei ce se întrec în încintele lor ca și cei ce vin să îi admire în superbul lor efort, și-ar păstra nealterată această luciditate care, de fapt, se numără printre atributele firești ale speciei noastre.

Dar, sînt sportivi care, în iureșul întrecerii, nu mai privesc situațiile create prin cleștarul obiectivității, ci iau de bune imaginile oferite de oglinzile strîmbe ale poftelor pătimașe. Sînt și spectatori care — cu o absurdă naivitate — își închipuie, de exemplu, că în timpul unei partide de tenis, vehementa lor galerie are două efecte distincte : dă lovituri de berbec în moralul adversarului și, în același timp, propulsează spre victorie pe favoritul lor. Aceasta, pentru că, în imaginația lor supra-încălzită, sportivul se confundă — pare-se — cu un robot care execută totul cu rapiditate și precizie de mecanism, fără să se sinchisească de torentul sunetelor brutale din tribune. Or, sportivul, cu toate însușirile lui excepționale, nu poate fi lipsit — nici măcar prin simple efecte sonore — de dreptul de a se concentra, de a-și mobiliza într-un efort suprem, toate resursele pentru a executa cît mai aproape de perfecțiune mișcarea ce îl va situa mai presus de adversar, fie că e vorba de pirueta aeriană a gimnastei pe bîrnă, de driblingul ului'or al unui fotbalist, de aruncarea precisă la coș a baschetbalistului sau de bătaia pe prag a săritorului în lungime.

Ierarhia valorilor sportive se stabilește numai în mijlocul stadionului, în mijlocul arenei, ca într-un creuzet pur, în care nu pot fi tolerate imixtiuni. Și chiar dacă unele poziții în această ierarhie nu convin orgoliului de suporteri înfocați ele trebuie acceptate. Nu cu resemnare. Cu bărbăție.

Dar pentru aceasta, este nevoie de luciditate !

Ion F. BACIU

România — U.R.S.S. 1-0 în „Cupa Galea"

În cadrul întrecerilor zonei „Cupei Galea", care se desfășoară în localitatea Knokke La Zoute (Belgia), echipa de tenis a României conduce cu 1-0 în întîlnirea cu formația U.R.S.S. În primul meci, Viorel Marcu l-a învins pe Kozachievici cu 6-2, 6-3.

PANORAMIC SPORTIV INTERN

Christos Papanicolau, unul dintre săritorii de marcă ai atletismului mondial.

Iată-ne la ora atletismului! Sportul pur domină ecranul panoramicului. Campionatele internaționale ale României, ajunse la respectabila ediție a 18-a (care conferă tradiție și majorat) se înscriu în rîndul competițiilor celor mai durabile ale acestei discipline. Anul acesta Bucureștiul atletic are privilegiul de a găzdui cîteva stele de primă strălucire de pe firmamentul sportului mondial există toate premisele ca tribunele stadionului Republicii să fie pline. Ca în acele zile memorabile cînd pe pista sa au alergat Zátopek, Kuț, Ira Murchinson, Williams, cînd Rautavara arunca sulița, cînd săreau Ioli și Söter, cînd Bob Gutowski stabilea recordurile vremii romantice a prăjinii, fără catapulte de plastic...

★

Cu prilejul „internaționalelor" se dispută și patru campionate naționale, toate în ramuri atletice cu vechime și rezonanță.

Maratonul ne va reaminti desigur, figura marelui alergător Dinu Cristea care, ieri, ne-a promis o evoluție publică, pe pistă și șosea, în ziua cînd va împlini 60 de ani. Privindu-l, sprinten pe bicicletă, nici nu-ți vine să crezi că pînă la această aniversare nu mai e chiar atît de mult. Dinu a rămas tînăr. Probabil doar noi am îmbătrînit..

Cursa de 20 km marș ne va evoca figura nu mai

Valeriu CHIOSE

(Continuare în pag. a 2-a)

Instantaneu de la derby-ul de anul trecut. Se atacă o turnantă
Foto : V. BAGEAG

Propuneri de arbitri pentru meciul de tenis România-India

În cursul zilei de ieri, o telegramă primită din partea Federației indiene de tenis face cunoscută propunerea acestui for ca arbitrul meciului România — India, semifinala inter-zone a „Cupei Davis", să fie dr. Orsini (Italia). Forul nostru de specialitate se fixase asupra arbitrului Otto Heidrich (Austria), același care a condus recenta întîlnire dintre tenismanii români și cei sovietici.

A. Șinca (Steaua) învingător în „Cupa Metalul" la dirt-track

Alex. Șinca (Steaua), Alex. Datcu (Metalul Buc.), D. Dobre (Steaua) și Gh. Sora (Steaua) au avut cea mai bună comportare, ieri, în etapa a doua a „Cupei Metalul" la dirt-track, acumulînd în final același număr de puncte : 9. Ei au fost departajați în manșele directe unde Șinca și-a învins de fiecare dată adversarii. Urmează în clasament Gh. Ivan (Met. Buc.) 8 p., I. Ioniță (Steaua) 8 p, A. Boerescu (Steaua) 7 p.

RECORD NAȚIONAL DE ÎNOT

În cadrul unui concurs de înot desfășurat în bazinul de 50 de metri din Reșița, Daniela Coroiu a stabilit un nou record național de senioare și junioare în proba de 1500 m craul, cu performanța de 20:10,1. Vechiul record (21:33,6) era deținut de Cristina Balaban.

PHOENIX ESSEN — VOINȚA BUCUREȘTI LA HANDBAL

În continuarea turneului pe care îl întreprinde în țara noastră, echipa vest-germană de handbal Phoenix Essen va întîlni sîmbătă formația Voința București. Partida se va desfășura pe terenul Voința, începînd de la orele 18.

MECIURI INTERNAȚIONALE DE RUGBY

Duminică își va începe turneul în țara noastră, echipa de rugby Banik Karvina (R. S. Cehoslovacă). Primul meci îl va susține la Săcele, cu formația locală Precizia. Apoi, miercuri 30 iulie, rugbyștii de la Banik vor evolua la Năvodari ,unde vor juca cu echipa U.S.A.S.

De notat că Banik Karvina activează în prima divizie a campionatului cehoslovac de rugby.

fotbal

O nouă promoție de arbitri în județul Vaslui

După terminarea cursurilor de arbitri de fotbal, inițiate de Consiliile orășenești pentru educație fizică și sport Vaslui și Bîrlad, candidații s-au prezentat în fața comisiei de examen. Douăzeci dintre candidați au reușit să obțină carnetul de arbitru de fotbal. Printre cei care s-au remarcat în mod deosebit prin răspunsurile date la întrebările examinatorilor menționăm pe Victor Micu, Cezar Butnariu (Bîrlad), Vasile Enache și Ion Moraru (Vaslui).

În prezent numărul arbitrilor de fotbal în județul Vaslui se ridică la 52.

E. SOLOMON,
coresp. principal

Pregătirile divizionarei B — Metalul București

Echipa metalurgiștilor bucureșteni, participantă de „marcă" în prima serie a diviziei naționale B, și-a început pregătirile în vederea noului campionat la 14 iulie, la complexul sportiv **Metalul**, sub conducerea antrenorului **Paul Popescu**. În aceste zile lotul echipei **Metalul** se află la Predeal. În afara cunoscuților jucători **Georgescu, Pantelimon, Roman** și alții, din lot mai fac parte juniorii Sandu Gabriel, Stan Gabriel și Savu Mircea recent promovați din echipe de juniori care în turneul final al campionatului național de la **Brașov** a ocupat locul III. Dintre foștii componenți ai echipei a primit dezlegare doar D. Chiru, iar jucătorii **I. Naom** și **M. Olteanu** nu participă la actualele pregătiri în speranța transferului la **Steagul roșu Brașov.**

D. DUMITRESCU — coresp.

A. S. A. Tg. Mureș în Cehoslovacia

Ieri după amiază, A.S.A. Tg. Mureș a plecat în Cehoslovacia unde va susține 3 partide, între 24 iulie și 5 august. Sub conducerea antrenorului Boțiardi au făcut deplasarea, printre alții, jucătorii Dondoș, Balaș, Czako, Siko, Hajnal, Lucăci și Caniaro.

I. PAUȘ,
coresp. principal

Rapid — C. F. R. Cluj 1-0 (0-0)

Și ieri după amiază, cîteva mii de gîlețeni au asistat la „amicalul" Rapidului cu C.F.R. Cluj. Jocul a plăcut, mai ales după pauză. Clujenii, la primul lor meci de pregătire, s-au dovedit un bun partener de întrecere, acționînd deschis tot timpul, construind, la rîndul lor, faze frumoase.

În prima repriză, după o scurtă perioadă de tatonare, bucureștenii au întreprins o incursiune la poarta lui Nagel. Petreanu, bine servit de Dumitru, a intrat în careu și a șutat defectuos, trimițînd balonul peste poartă. Rapidiștii combină frumos, însă nu reușesc să finalizeze nici una din ocazii. Și ocazii au fost : Strat (min. 10) întîrzie să intervină la mingea scăpată de Nagel, iar Neagu (min. 27) îl imită la o fază aproape identică. Replica clujenilor a fost destul de dîrză. În min. 25, după un schimb frumos între Petrescu — V. Alexandru și Zanca, ultimul în careu, șutează slab ! În ultimul minut al reprizei, Petrescu a trecut de apărătorii Rapidului și se îndrepta spre poartă, însă Răducanu a ieșit din careu și a degajat balonul afară.

După pauză, în fizionomia jocului a intervenit o notă în plus de spectaculozitate. Rapidiștii domină mai mult și, firesc, ei deschid scorul. În min. 56, Pop, venit ca și alte ori în atac, a șutat în apărătorii adverși, balonul a ricoșat la Petreanu, care a înscris. 1—0 pentru Rapid. Pînă la fluierul final, bucureștenii au mai avut ocazia să majoreze scorul, însă au ratat, uneori din poziții favorabile.

A arbitrat bine D. Isăcescu-București.

RAPID : Răducanu - Pop, Lupescu, Dan, Greavu (min. 75, Mușat), Dinu (min. 46, M. Stelian), Dumitru, Petreanu, Strat (min. 46, O. Popescu), Neagu (min. 46, Mazurachis), Codreanu.

C.F.R. CLUJ : Nagel (min. 46 Lenghel) - Costea (min. 46, Timpănaru), Cojocaru, Soos (min. 46, Dragomir), Roman, V. Alexandru, Bretan, Ivansuc (min. 46 P. Emil) Soo (min. 71, Naghi), Zanca, Petrescu.

V. POMPILIU

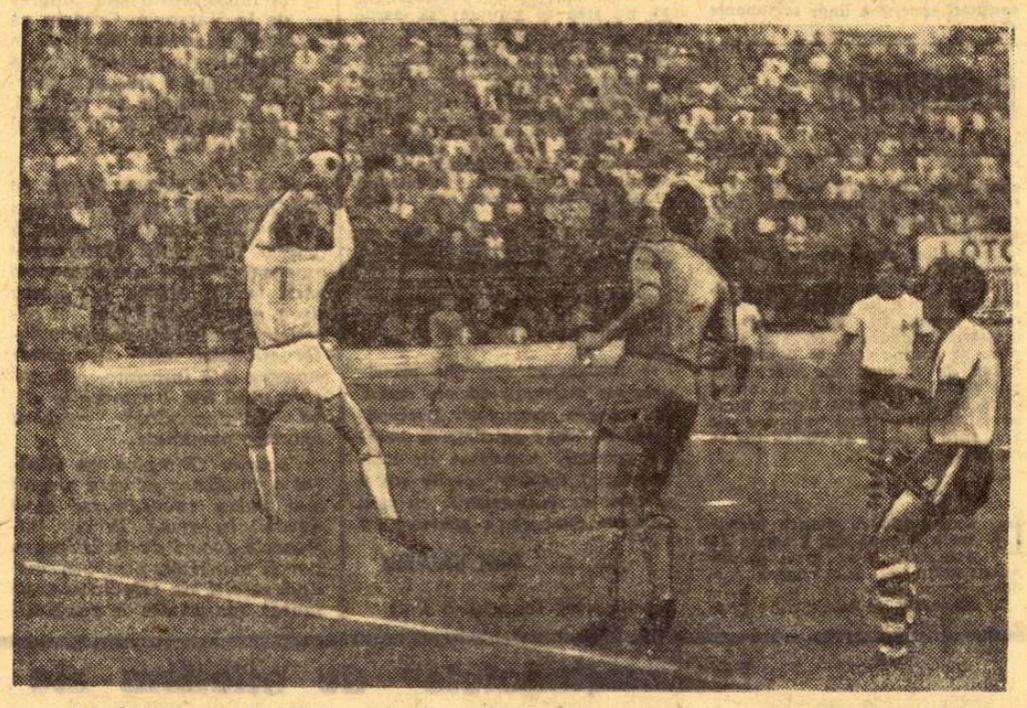

Lenghel, portarul C.F.R., reține balonul — Foto : T. MACARSCHI

VALEA JIULUI

(Urmare din pag. 1)

celelalte organe și organizații de resort pentru asigurarea și îndeplinirea calendarului sportiv unic al municipiului, acordarea sprijinului de specialitate activității sportive de masă, cît și celei de performanță și, în sfîrșit, asigurarea unei baze științifice de practicare a educației fizice și sportului.

— Ce întreprindeți pentru înviorarea sportului de masă ?

— Cred că în cazul Văii Jiului, întrebarea ar trebui să vizeze nu sportul de masă, ci educația fizică de masă. De ce ? Pentru că cea de a doua noțiune este, după părerea mea, mai complexă, mai aproape de realitate. La noi, de pildă, un accent deosebit se pune pe turism, cadrul natural care ne înconjoară servindu-ne de minune. Or, aci este vorba nu de sport, ca atare, ci de educația fizică de masă, o activitate tonifiantă și recreativă. Referindu-ne însă la sportul de masă, am putea circumscrie în aria lui tradiționalele competiții de casă care angrenează pe oamenii subteranelor de la Lupeni, Vulcan și Petrila, la volei, fotbal și popice, ca și campionatele pe clase și interclase avînd la loc de frunte fotbalul (la băieți) și handbalul (la fete). Deși am luat măsuri pentru mărirea numărului de instructori voluntari și arbitri, menite să asigure un cadru adecvat competițiilor de masă, se resimte încă lipsa inițiativelor locale la Petrila, Vulcan, Lupeni și Uricani — localități ce aparțin de municipiul Petroșani — și care așteaptă prea mult acțiuni de la „centru".

Discuția noastră nu se desfășoară după un plan dinainte stabilit, așa că întrebările nu au o ordine preconcepută.

— Ce eforturi se depun în direcția sportului școlar, mai exact pentru dotarea școlilor cu baze sportive ?

— Ne așteptam ca sprijinul cel mai susținut să vină din partea consiliilor populare. Acesta se mai lasă, însă, așteptat. Dar, atunci cînd n-am găsit înțelegere din partea consiliilor populare, am apelat direct la întreprinderile din municipiul Petroșani, bineînțeles, în funcție de posibilități, pentru dotarea școlilor cu aparataj auxiliar. În momentul de față, se află în studiu la Consiliul popular municipal, un material statistic pe această temă, urmărindu-se planificarea obiectivelor pentru următorii doi ani. Inițiative au existat. Și încă foarte prețioase. La Lupeni, de pildă, s-a amenajat o bază sportivă școlară PRIN MUNCĂ PATRIOTICĂ, efectuată de cadrele didactice și de către elevii Școlii profesionale miniere. Lucrarea, însumînd un stadion cu teren de fotbal gazonat, pistă de atletism, terenuri de volei, baschet și tenis, este evaluată la aproape 2 MILIOANE LEI ! Deci, se poate.

— Aveți în municipiu sportivi de valoare națională : cum vă preocupați de pregătirea lor ?

— Avem și dorim să fie mai mulți. La rugby, de pildă, Dinu, Rusu și Sabău, de la Știința Petroșani, au fost nu o dată cheimați în loturi reprezentative ; Maria Domșa și V. Cosma, la handbal, de asemenea. Luptătorul Florian Mot, campion național de juniori, adulmecă aerul olimpic. Îngăduiți-mi să citez și o disciplină mai puțin cunoscută, navomodelism, care solicită însă cunoștințe tehnice desăvîrșite, multă trudă și migală. Maestrul sportului Leontin Ciortan, de aici din Valea Jiului, este multiplu campion național.

Fruntașii sportului sînt mereu în atenția noastră. Îi sprijinim, îi ajutăm, dar nu lăsăm semne că-i adulăm, deși ne sînt foarte scumpi. Așa e mai bine !

În sfîrșit :

— Ce acțiuni veți organiza în cinstea celei de a 25-a aniversări a zilei de 23 August ?

— Împlinirea a 40 de ani de la eroicele lupte ale minerilor de la Lupeni va precede cea de a 25-a aniversare a Eliberării patriei. Deci, un prilej în plus pentru organizarea unor întreceri sportive de anvergură. Cîteva ample competiții de masă vor cuprinde întreaga populație de muncitori și elevi a Văii Jiului. Trei echipe de fotbal de peste hotare vor evolua într-un turneu internațional, alături de Jiul Petroșani. De o largă participare se va bucura și concursul de orientare turistică, iar asociațiile sportive din Lupeni vor colabora la fixarea unei plăci comemorative pe Vîrful Mîndra (2 529 m) din Parîng. Cei mai mici sportivi, viitori maeștri ai sportului de pe aceste meleaguri, se vor întrece în „Cupa Eliberării" la fotbal, la care vor participa 10 echipe reprezentative din toate localitățile ce alcătuiesc municipiul Petroșani.

★

Părăsim Valea Jiului însoțiți de un sentiment tonic al împlinirii. Împlinire în muncă, în viață și în sport !

„Cutezătorii" își sporesc numărul...

Pentru selecționarea a noi membri în secția de natație, clubul sportiv Cutezătorii al Palatului pionierilor organizează un nou ciclu de inițiere în natație, începînd cu data de 29 iulie.

Aspiranți — copii și elevi între 5 și 15 ani.

Înscrierile : direct la bazinul Palatului pionierilor din șos. Cotroceni.

ACARUL PĂUN...

Nu-i vorba de un „caz". Nu-i vorba de un nemulțumit. Aceste rînduri se datoresc însă unui sentiment de amărăciune resimțit de semnatarul lor. Pentru că prea adeseori condiția antrenorului de fotbal este pendinte de hazardul rezultatului.

Antrenorul **Ion Klüge**, devotat de 20 de ani creșterii celor mai mici fotbaliști, din care jumătate petrecuți pe terenurile din dr. Staicovici, unde a condus de la înființarea sa Centrul de copii și juniori al clubului **Progresul**, din migala, priceperea și conștiinciozitatea căruia au ieșit mulți jucători apți pentru prima divizie ca **Manta, Ad. Constantinescu, Ciucu, Mirăuță, Rugiubei, Sandu**, a fost promovat în februarie 1969, încredințîndu-i-se echipa de tineret-rezerve și luîndu-i-se, deci, responsabilitatea centrului de copii și juniori.

De fapt cuvîntul „promovare" sună impropriu în acest context, întrucît în perioada respectivă echipa de tineret-rezerve a **Progresului** n-avea antrenor, C. Drăgușin aflîndu-se în **Anglia** iar **Fl. Stîrbei** în **Italia**. Învestit deci fortuit, lui **Ion Klüge** i s-a spus apoi că cei doi antrenori ai primei echipe sînt obligați (de evoluția slabă a divizionarei A...) să i se dedice în întregime și că, deci, dînsul va trebui să rămînă la echipa cadeților.

Iată însă că, în ciuda măsurilor de întărire a procesului de antrenament la prima echipă, **Progresul** a retrogradat din divizia A și automat (!) echipa de tineret-rezerve s-a văzut lipsită de un cadru competițional, auto-desființîndu-se. Deci, antrenorul **Ion Klüge** a rămas fără corabie după ce fusese îmbarcat fără voia lui. Și după o perioadă de incertitudini, dînsul a fost readus la centrul de copii și juniori, dar nu în postul din care plecase și pe care-l merita din plin, pe baza muncii de un deceniu, ci ca antrenor al unei grupe de copii.

Nu vrem să spunem prin aceasta că ar exista vreo incompatibilitate între titlu și muncă, că vanitatea cuiva ar fi fost lezată ci, pur și simplu, că nu este firesc ca pentru retrogradarea primei echipe să plătească... acarul Păun !

Ar fi un trist și nemeritat epilog pentru devotamentul unui antrenor care a încărunțit lîngă sutele sale de copii.

P. SI.

CURS DE PERFECȚIONARE A ARBITRILOR

Luni se va deschide la Piatra Neamț cursul de perfecționare a arbitrilor de fotbal. Colegiul central al arbitrilor a invitat la acest curs pe toți „cavalerii fluierului" incluși în loturile republicane (A, B, C).

Vor susține referate, în cele patru zile ale cursului, printre alții, Iancu Ceaureanu, Coloman Braun-Bogdan, Andrei Rădulescu. În ziua de 30 iulie este prevăzută o lucrare scrisă, prin care se urmărește verificarea cunoștințelor teoretice ale arbitrilor.

CAMPIONATUL NAȚIONAL DE JUNIORI ȘI ȘCOLARI

Federația română de fotbal a stabilit formula campionatului de juniori și școlari, ediția 1969—1970. Campionatul se va desfășura pe două eșaloane, cu două faze. În eșalonul divizionar participă 186 de echipe (ale asociațiilor și cluburilor din campionatele A, B și C, centrelor de juniori) împărțite în 14 serii, iar în cel județean — echipele secțiilor de fotbal ale formațiilor din campionatele județene și ale municipiului București. În faza I, pe eșaloane, vor avea loc meciuri tur-retur, iar în faza a II-a partide între cîștigătoarele de serii și 18 echipe dintre campioanele de județe (calificate după meciuri eliminatorii). Apoi, se vor desfășura etape preliminarii, culminînd cu cea finală. În primul eșalon, cel divizionar, prima etapă va avea loc la 7 septembrie. Meciul care va desemna echipa campioană de juniori și școlari se va disputa în deschidere la finala „Cupei României".

LA BRAȘOV „AMICALE" LA CONCURENȚĂ

BRAȘOV, 24 (prin telefon). Pe stadionul Tractorul, în cadrul pregătirilor pentru noul campionat, Dinamo a susținut un nou meci amical de data aceasta în compania Tractorului Brașov. Jocul a fost frumos, bucureștenii evoluînd la un bun nivel, însă apărarea brașovenilor a fost slabă. Scor : 7-1 (5-0) în favoarea lui Dinamo. Golurile au fost realizate de Lucescu, Dinu, Rișniță (autogol), Dumitrache (2), R. Nunweiller și Frățilă, respectiv, Vîntu.

Pe stadionul municipal, în fața a 6 000 de spectatori, Steagul roșu Brașov a dispus de Steaua cu scorul de 3-0 (1-0). Jocul a fost deosebit de util pentru ambele echipe, care au prezentat garniturile complete. Brașovenii au practicat un joc mai bun. Au înscris : Penzeș (min. 13), Drăgoi (min. 69) și Balint (min. 74).

În deschidere au evoluat echipele de tineret Steagul roșu și Steaua. Scor : 2-1 (1-1) pentru Steagul roșu.

E. BOGDAN și V. SECĂREANU
coresp.

Ripensia Timișoara — Sportul studențesc București 2-1 (1-1)

BUȘTENI, 24 (prin telefon). Pe stadionul Caraimanul a avut loc meciul amical dintre Ripensia și Sportul studențesc. Jocul a fost plin de durități, mai ales în finalul partidei. Golurile au fost marcate de Seceleanu (min. 18), Dobîndă (min. 70) pentru Ripensia, Bujor (min. 13) pentru Sportul studențesc.

V. ZBARCEA, coresp.

Consfătuirea foștilor jucători din Călărași

Din inițiativa unui grup de foști jucători de fotbal va avea loc o consfătuire la Călărași, în zilele de 9 și 10 august. La consfătuire au fost invitați foștii jucători și conducători ai cluburilor călărășene Ialomița, Tricolor, Venus, Cometa, Victoria, Triumf, Albina, Borcea, Clubul atletic ialomițean și F.C. Călărași. Cu acest prilej se va organiza și o excursie pe Dunăre.

Cei care doresc să participe sînt rugați să se adreseze tov. Constantin Mușat (Călărași, str. Eliade Rădulescu nr. 39) pînă la data de 1 august.

Crișul Oradea — Olimpia Oradea 1-1 (0-0)

Pe stadionul Tineretului din Oradea, în cadrul pregătirilor pentru noul campionat, Crișul Oradea a terminat la egalitate cu Olimpia Oradea. Golurile au fost realizate de Kun II (min. 54) pentru Crișul, Benczik (min. 79) pentru Olimpia.

ILIE GHIȘA,
coresp. principal

PANORAMIC SPORTIV INTERN

(Urmare din pag. 1)

puțin populară a lui Ion Baboe.

Decatlonul ne poartă nostalgiile către Costi Herold, Virgil Ioan, Ștefan Ciaclani, Pepi Zimbreșteanu, la vremea lor regii probei dure a celor zece probe. Astăzi, Socol, Mureșanu, Sepci, juniorul Bogdan, Valentin Jurcă poartă mai departe, cu succes, ștafeta. Echipa României a fost învingătoare în recentul triunghiular cu Franța și Italia, iar recordul țării a trecut de 7 600 puncte, intrînd în circuitul performanțelor de valoare internațională.

Fetele își dispută pentatlonul.

★

Duminică, la Ploiești, derbyul de trap, alergarea clasică a „patruanilor". Cursa are ceva solemn, pentru că la ea nu se poate participa decît o singură dată.

Prima ediție a derbyului — în 1905 la Brăila. La București, derbyul a poposit în 1924 (pe hipodromul Floreasca, apoi pe acela de la Șosea), iar din 1961 s-a mutat la Ploiești, de unde sperăm să se reîntoarcă — totuși — în Capitală.

Vechii pistei își amintesc de marii cîștigători de derbyuri, cei care au făcut operă pe hipodrom : Domnișorul, Haron, Avion, Avanti K, Monte Carlo, Luptător.

Duminică, favoriți sînt Fănișor, Hirtop, Jalba, Vama.

★

În sfîrșit, zile de natație ! La București se desfășoară campionatul național de sărituri de la trambulină pentru juniori și junioare. Plasate între sport și artă, cuprinzînd deopotrivă elemente de gimnastică, de balet și de zbor, săriturile în apă au fost relansate în ultima vreme, înscriind și primele succese cu greutate în arena internațională. Un motiv în plus să ne îndreptăm privirile spre cei încă mici.

Bazinul (de 50 m) din Reșița reunește înotătorii școlilor sportive. Peste 200 ! Aflăm că s-au făcut pregătiri intense. S-a amenajat o tribună pentru 500 spectatori, s-a adus o nouă instalație de radioficare, au fost chemați cei mai buni arbitri. Totul promite o sărbătoare. Să sperăm că și rezultatele o vor onora.

Recitalul juniorilor mici, pe Snagov

Așadar, s-a încheiat și ediția 1969 a campionatelor naționale de caiac-canoe ale juniorilor. Au fost două zile de frumoase întreceri, cu un număr record de competitori (490 !), cu reprezentanți ai padelei și pagaei din nenumărate secții nautice : Steaua, Dinamo, Olimpia Reșița, Constructorul și Școala sportivă din Timișoara, Voința București, Dunărea și Ancora Galați, C.S.Ș. București, Constructorul Hunedoara, Voința Arad, Olimpia și Șc. sp. nr. 2 București etc. Au cîștigat firește cei mai buni, și dintre aceștia ne-au plăcut deosebit echipajele bucureștene și gălățene care au fost în permanență animatoarele întrecerilor.

În cursele de ieri, pe Snagov, și-au măsurat forțele **JUNIORII MICI.** Ei au evoluat spectaculos, cu multă ambiție și dăruire. Aceasta, atît în seriile eliminatorii de dimineață (**19 LA NUMĂR**), cît și în pasionantele finale de după-amiază. Iată amănunte asupra cîtorva finale. Debutul îl fac calaciștii. Un start corect și echipajele de simplu pornesc într-o cursă care măsoară 500 m. Gălățeanul Petro de la Ancora conduce încă de la plecare și va trece primul linia de sosire. În urma lui, Foldy (U.T.A.) și Ivanov (Steaua). Așteptată cu interes, proba de **K 4 — 500 m** rezervată băieților este cîștigată — detașat — de către echipajul dinamovist (Marin, Pavelia, Dumitru, Sandache). Aplaudate sînt și evoluțiile junioarelor mici. Cele mai bune (și campioane) se dovedesc a fi caiacistele de la Steaua și Clubul sportiv școlar.

Rezultate tehnice : K 1 (b)— 500 m : 1. I. Petro (Ancora Galați) 2:00,2, 2. F. Foldy (U.T.A.) 2:02,5, 3. I. Ivanov (Steaua) 2:05,0; **K 2 (b) — 500 m :** 1. C.S.Ș. (Diaconescu, Bădoiu) 1:47,4, 2. Șc. sp. Timișoara (Petcu, Galetin) 1:50,5, 3. Constructorul Timișoara 1:54,0; **K 4 (b)— 500 m :** 1. Dinamo (Marin, Pavelia, Dumitrescu, Sandache) 1:38,7, 2. Șc. sp. 2 Buc. (Stoian, Zabet, Păunescu, Stroe) 1:40,5, 3. Șc. sp. Timișoara 1:41,6 ; **C 1 — 500 m :** 1. Petre Decheleanu (Voința Arad) 2:14,0, 2. P. Marcov (Dunărea Galați) 2:21,7, 3. I. Vlad (C.S. Brăila) 2:22,1 ; **C 2 — 500 m :** 1. Dinamo (Serghei, Vlad) 2:03,0, 2. Ancora Galați 2:03,5, 3. Constr. Timișoara 2:08,5 ; **K 1 (f) 500 m** — 1. M. Ivanov (Steaua) 2:20,8, 2. G. Enciu (C.N.U.) 2:26.0, 3. D. Vasile (Olimpia Buc.) 2:28,8; **K 2 (f) — 500 m:** 1. Steaua (Mirodenco, Haralasca) 2:08,0, 2. Șc. sp. 2 (Becea, Ivan) 2:10,0, 3. Dunărea Galați 2:15,8 ; **K 4 (f) — 500 m :** 1. C.S.Ș. (Cotoranu, Mănăilă, Tipișan, Leman) 1:56,0, 2. Dinamo 1:58,7, 3. Olimpia Buc. 2:05,7.

Clasamentul general : 1. Dinamo Buc. 150 p. 2. Steaua 110 p. 3. Ancora Galați 93 p. 4. C.S.Ș. Buc. 84 p, 5. Dunărea Galați 78 p.

În ajunul derby-ului de trap

La Ploiești, pregătirile concurenților pentru derby s-au încheiat. Lotul participanților este următorul : **Fănișor** (I. Olteanu), **Hirtop** (V. Gheorghe), **Hedi** (G. Solcan), **Arena** (I. Toderaș), **Sonia** (S. Onache), **Platon** (M. Ștefănescu), **Jalba** (Gh. Tănase), **Iarba** (Tr. Marcu), **Vama** (Tr. Dinu), **Făgaș** (C. Ichim) și **Fetru** (M. Simion).

În plenitudinea mijloacelor, cei 11 concurenți așteaptă acum răbdători viitoarea încleștare și numai în rîndurile antrenorilor și driverilor tensiunea crește mereu pe măsură ce se apropie ora startului...

Într-adevăr alergarea este foarte strînsă, datorită faptului că există un simțitor echilibru între forțele principalilor candidați la victorie. Este adevărat că Fănișor, adjudecîndu-și premiul cailor de 4 ani și premiul de încercare și manifestînd certe aptitudini de fondist, păstrează prima șansă. Ceilalți cai, cum sînt Jalba — cu toată nervozitatea ei excesivă, Hirtop — adus în maximum de formă, sau Arena pot fi oricînd capabili să profite de o eventuală greșeală pe parcurs a fiului lui Succes. Cu veleități se mai prezintă și Vama, recomandată de record, deși a evoluat mai puțin convingător la capitolul rezistență. Din rest, Făgaș joacă rolul de outsider, deoarece Fetru — cu toată ultima sa victorie foarte spectaculoasă — Hedi, Sonia, Iarba și Platon nu au demonstrat că se pot situa la nivelul celorlalți protagoniști.

Și din toată această stare febrilă care domnește în lumea hipodromului în ajunul clasicei alergări, numai zootehniștii de la crescătoria Dor Mărunt sînt în afara oricăror emoții. Indiferent cum s-ar rezolva problema cîștigătorului, victoria nu poate să le scape, pentru că... toți partanții sînt numai produșii acestei crescătorii !

Fără intenția de a da un pronostic, în încheiere ne exprimăm speranța că vom avea de urmărit un spectacol hipic de calitate, pe măsura interesului inegalabil pe care-l declanșează întotdeauna un derby !...

N. D.

CIRCUITUL CICLIST AL JUDEȚULUI BRAȘOV

UN OUTSIDER CÎȘTIGĂTOR AL ETAPEI A II-A — MIRCEA BĂDILĂ

St. Suciu și-a păstrat tricoul galben

ORAȘUL VICTORIA, 24 (prin telefon). Joi a avut loc cea de a doua etapă a Circuitului ciclist al județului Brașov, desfășurată pe ruta **Predeal — Brașov — Făgăraș — Orașul Victoria** (127 km). Cursa a fost destul de animată, deși competitorii s-au resimțit în urma efortului depus în etapa inaugurală și a căldurii înăbușitoare. S-a realizat o medie orară de 39 km. Pe parcurs, purtătorul tricoului galben, Ștefan Suciu (Dezrobirea Brașov), N. Chima (Metalul Plopeni), N. Beliu (Constructorul Constanța) și alți alergători au încercat să se distanțeze. Dar, de fiecare dată, s-a ripostat prompt. Așa se explică sosirea în Orașul Victoria a unui pluton masiv. Juniorul Mircea Bădilă, antrenat de Martie Ștefănescu, aflat și el printre frunтașii întrecerii, prinde cel mai bine ultima turnantă și-și menține poziția cîștigată pe cei 350 m pînă la sosire, deși a avut de suportat atacul susținut al purtătorului tricoului galben. Alți 25 de alergători marchează același timp cu învingătorul.

Primii clasați în etapa a II-a : 1. M. Bădilă (Dezrobirea Brașov) 3 h 13:48, 2. Șt. Suciu (Dezrobirea Brașov), 3. P. Kelemen (Mureșul Tg. Mureș) același timp.

Sprintul de la Făgăraș a revenit lui T. Diceanu (Tractorul Brașov), iar cățărarea de la Perșani lui W. Egyed. După două etape în clasamentul general individual locul I este ocupat de Ștefan Suciu.

Vineri este programată etapa a III-a : Orașul Victoria — Sibiu — Mediaș — Sighișoara (155 km), cu sprint în Sibiu și cățărare pe dealul Rușilor.

CAROL GRUIA
coresp. principal

ASIGURAREA „TURIST"

Interviu cu tov. **MARIN RECE** directorul Direcției asigurărilor de persoane din Direcția generală ADAS

Administrația Asigurărilor de Stat a pus la dispoziția celor interesați numeroase forme de asigurări de persoane. Între acestea se află una care răspunde dorinței de a se lua o măsură de prevedere pentru o anumită perioadă mai scurtă. Ne referim la Asigurarea „Turist", necesară mai ales celor care pleacă în concediu, în deplasări, în diferite locuri de activitate situate în afara localității de domiciliu etc.

Acum, în plin sezon estival, amănuntele privind această formă de asigurare, puse la dispoziție de tov. *MARIN RECE, directorul Direcției asigurări de persoane din Direcția generală ADAS*, pot fi utile celor ce doresc să ia o măsură de prevedere.

— Vă rugăm să ne spuneți pentru ce perioadă de timp se încheie Asigurarea „Turist" și cît trebuie să plătească cei care o solicită.

— Asigurarea despre care discutăm se încheie pe timp de o lună, plătindu-se o primă de numai 15 lei. Precizez că pentru aceeași perioadă nu se poate încheia decît un singur contract. Asigurarea „Turist" reprezintă o măsură de prevedere pentru urmările unor accidente, precum și pentru pagubele la bunurile gospodărești. Asigurarea respectivă are — deci — un caracter complex.

— Ce răspunderi își asumă Administrația Asigurărilor de stat față de asigurați ?

— Iată, spre exemplificare, sumele ce se plătesc de ADAS

Riscul asigurat	În caz de invaliditate permanentă	În caz de deces
• Accidente de circulație auto-moto !	25.000 lei	15.000 lei
• Accidente la domiciliul asiguratului, ca urmare a incendiului, trăznetului, exploziei !	20.000 lei	10.000 lei
• Accidente din alte cauze !	10.000 lei	5.000 lei
• Pagube la bunurile gospodărești !	20.000 lei	

atunci cînd se ivesc accidente sau pagube la bunuri !

— Deci, cu o primă mică, se pot obține sume însemnate.

— Desigur. Avantajele asigurării sînt — așa cum rezultă din cele ce arătam mai înainte — o invitație pentru a concretiza dorința de a se lua o măsură de prevedere, în special înainte de a pleca în concediu, în deplasare etc.

În încheiere, interlocutorul nostru ne-a relatat un ultim amănunt : Asigurarea „Turist" se poate încheia prin responsabilii ADAS din întreprinderi și instituții, prin agenții și inspectorii de asigurare, sau direct — la orice unitate ADAS.

Aurel CRIȘAN

Sportul-la ora înaltelor răspunderi sociale

Al X-lea CONGRES

Orașe noi au apărut pe harta țării. Altele se pregătesc să intre în viață. O țară „eminamente agricolă" — așa cum cu două-trei decenii în urmă se învăța în școală — astăzi își face un drum luminos pe piața industrială internațională. Vechile orașe ale țării își schimbă înfățișarea prin dispariția contrastului centru-periferie. Cultura românească cunoaște o prețuire deosebită pe toate meridianele lumii, și toate aceste măreț realizări au prins viață într-un scurt interval de timp, dacă-l privim în perspectiva istoriei. Și totul a fost posibil datorită creșterii valorii umane, datorită conștiinței, demnității umane pe care partidul ne-a dat-o. Și tot conducerii înțelepte a partidului se datorează și făurirea unor idealuri care cu 25 de ani mai înainte apăreau vise irealizabile, țineau de domeniul utopicului.

Astăzi, în preajma pășirii în cel de al doilea pătrar de veac, oamenii muncii au discutat, între ei și în egală măsură cu conducătorii țării, noi planuri a căror măreție tinde să eclipseze pe cele anterioare, noi planuri de dezvoltare multilaterală a țării care, desigur, vor aduce Republicii Socialiste România un și mai mare prestigiu, o și mai înaltă prețuire.

Omului, omului crescut sub îndrumarea partidului, îi revine sarcina de cinste de a traduce în viață cuvîntul lui, cuvîntul partidului. Însă la sarcini noi, cunoaștem prea bine că se impun eforturi noi, eforturi mari atît pe plan moral-volitiv, cît și pe cel fizic. Adică, pe cele două planuri care constituie coordonatele mișcării sportive. Or, profitînd de faptul că la recenta Plenară a Consiliului Național pentru Educație Fizică și Sport s-au aflat adunați în unanimitate președinții de consilii județene, ne-am adresat lor să ne împărtășească punctul de vedere asupra acestui aspect. Și iată mai jos, o dată cu analiza succintă a realizărilor de pînă acum, gîndurile lor de azi, care vor deveni înfăptuirile de mîine.

Prof. VIOREL HÎRȚĂU, vicepreședintele C.J.E.F.S. Sibiu:

„Patria are nevoie, înainte de toate, de oameni puternici și sănătoși!"

Vremurile luminoase pe care le trăim și pe care — studiind cu minuțiozitate documentele de partid ale celui de al X-lea Congres al Partidului Comunist Român — le vom trăi în anii ce urmează, aduc în fața tuturor generațiilor României socialiste dincolo de mîndria de a traversa o epocă de reale satisfacții multivalente, sarcini complexe, pe măsura realităților înconjurătoare. Pentru îndeplinirea acestora sînt necesari oameni sănătoși, călîți, care să nu precupețească nici un efort, dar care să posede totodată remarcabile capacități intelectuale și lucrative. În spiritul acesta, și în virtutea unei vechi tradiții a zonei noastre geografice, consiliul județean Sibiu a acordat o atenție deosebită răspîndirii sportului în masele cele mai largi ale populației, căutînd să acționeze în special pe linia fortificării, prin exercițiu fizic complex, a tinerei generații. Astfel, în colaborare cu organele de pionieri, elevii tuturor școlilor județului Sibiu au fost antrenați în nenumărate activități sportive cu caracter de masă între care aș remarca cursurile de înnotare a înotului, turismul și „Crosul Tineretului". Dacă în cadrul acestei ultime competiții am reușit să adunăm la faza pe județ 800 de participanți, proveniți în număr mare din mediul rural, desigur ne putem mîndri și cu acțiunile turistice întreprinse — 45 numai în Sibiu — menite, pe de o parte, să dezvolte gustul tineretului, din școli sau întreprinderi, pentru frumusețile naturii și, pe de alta, să călească, în splendidul cadru natural al pădurii „Dumbrava" sau dealului „Gușteriței" pe constructorii de mîine ai socialismului. În același context, dintre elevii școlilor sibiene au fost recent „promovați" 30 de instructori de turism, adevărați propagatori ai acestui sport în rîndul prietenilor, colegilor sau vecinilor, iar la Mediaș s-a organizat anul acesta — pentru prima oară — o „olimpiadă" a iubitorilor de drumeție, pe categorii de vîrstă.

În ceea ce privește înotul, s-a procedat, la Ocna Sibiului, Mediaș și Sibiu la cursuri de inițiere pe toată perioada vacanței de vară, cu mențiunea că aceste veritabile „școli" de înot sînt deschise nu numai elevilor, ci oricărui amator. Pentru popularizarea acestui sport intenționăm să organizăm în curînd cîteva concursuri demonstrative, iar împreună cu școala sportivă din Sibiu căutăm să convingem organele locale să rezerve pentru perioada de iarnă bazinul acoperit al orașului în exclusivitate cursurilor de inițiere, pentru a putea să desfășurăm în continuare o muncă al cărui scop principal este — repet — fortificarea tinerei generații.

Referitor la aceeași chestiune cred că ar trebui să ne îndreptăm mai mult atenția spre activizarea tineretului din întreprinderi, acțiunile întreprinse în acest perimetru fiind din păcate încă puține... Vom trece la o muncă mai asiduă, mai organizată, cu certa convingere că România socialistă are nevoie, înainte de toate, de oameni puternici și sănătoși.

Prof. PAUL OLTEI, președintele C.J.E.F.S. Dîmbovița:

„JUDEȚUL NOSTRU VA FURNIZA INDUSTRIEI ȘI AGRICULTURII SOCIALISTE TINERI VÎNJOȘI, PUTERNICI, SĂNĂTOȘI"

Alcătuit din zonele laterale, periferice, ale fostelor regiuni Ploiești, Pitești și București, județul nostru s-a găsit în momentul înființării lui în fața unei îngrijorătoare stări a bazei materiale: penuria numerică, baze degradate, lipsă — chiar și în orașe — a unei săli omologate. În aceste condiții, ne-am preocupat în permanență de îmbunătățirea bazei materiale de masă axîndu-ne mai puțin pe instalații costisitoare sau greu de construit, procedînd mai mult — în scopul penetrației sportului în toate zonele județului — la amenajarea a peste 100 de baze sportive simple. Astfel, în comuna Brănești s-a dat de curînd în folosință un complex sportiv pe care am organizat, în colaborare cu sindicatele și U.T.C.-ul, cîteva duminici cultural-sportive — cu întreceri de handbal, volei, fotbal, popice și tir — care au antrenat aproape 3 000 de amatori de sport. În cinstea marilor sărbători din viața politică și spirituală a țării — Congresul al X-lea al partidului și aniversarea eliberării patriei — am inițiat două „cupe" ce se vor decerna la diverse sporturi — fotbal, tir, popice — la încheierea fazei pe întreprindere. Asemenea concursuri se bucură de un mare succes în întreprinderile județului nostru: la Uzina mecanică Moreni au participat peste 2 000 de muncitori, iar la Uzina de utilaj petrolifer Tîrgoviște numărul acestora a depășit 3 000 din cei 4 900 de salariați! Întrucît județul nostru cuprinde numai 5 orașe, Consiliul județean pentru educație fizică Dîmbovița s-a orientat spre tineretul sătesc, dornic de mișcare și călire fizică. Astfel, în comunele Vulcana Băi și Moreni s-au organizat imediat competiții sătești — așa-zisele „Întîlniri cu fiii satului" — care au adus la start peste 1 000 de tineri, antrenați în trei sporturi — handbal, volei și popice — într-un cadru general cultural-sportiv.

Vom depune, în continuare, toate eforturile, cu convingerea că județul nostru va furniza industriei și agriculturii, socialiste tineri vînjoși, puternici, sănătoși.

VIOREL MARCHIȘ, președintele C.J.E.F.S. Satu Mare:

„Nu mai există pete albe pe harta județului!"

Cine ar vrea să cunoască sportul, mișcarea recreativă în aer liber a tineretului din județul nostru, ar trebui să poposească o zi la festivalul tineretului de la *Valea Lupului*. Ar găsi aici cea ce dorește într-o imagine sintetică, dar păstrînd întreaga vioiciune, exuberanță și dragoste de viață a tinerei generații.

Într-un minunat cadru natural, sportul și activitățile artistice merg mînă în mînă, așa cum se întîmplă în viața cotidiană a județului, indiferent dacă cei care se recreează după orele de muncă și studiu sînt muncitori, țărani cooperatori, intelectuali, elevi. La *Valea Lupului* sau la *Șimbra Oilor*, tradiționala manifestare care în a doua duminică a lunii mai adună în *Țara Oașului* mii de turiști din întreaga țară, la duminicile cultural-sportive organizate la *Satu Mare* și în mediul rural, la întrecerile inter-comunale de fotbal, handbal, volei și tîntă, la tradiționala Cupă a ziarelor județene, aflată deja la a patra ediție și care adună în jurul balonului rotund sute de elevi din școlile generale ale județului, găsești aceeași aderență la fenomenul sportiv de masă, fapt definitoriu pentru *România* socialistă, unde tineretului îi sînt asigurate, prin grija partidului și statului, condiții optime de viață.

Și dincolo de cifrele care atestă participarea echipelor noastre din județ la întrecerile divizionare, (asociația *Olimpia* din *Satu Mare* are cea mai puternică secție de scrimă din țară, baza pornind de la elevii claselor V—VIII), dincolo de cei 345 de km parcurși de cicliștii din județele *Sălaj*, *Maramureș*, *Bihor* și *Satu Mare* pe cuprinsul județului nostru la a doua ediție a cursei ziarelor județene, rămîne un fapt, aș zice, simbolic: că în *Țara Oașului*, la *Bicsad*, *Halmeu*, *Livada*, *Negrești*, *Turț*, acolo unde sportul nu era cunoscut în urmă cu 25 de ani, acum se află la el acasă. Este și acesta un reflex al revoluției noastre, care a înlăturat petele albe de pe harta *României*.

IOAN DUMUȚA, președintele C.J.E.F.S. Sălaj:

„SPORTUL ȘCOLAR, O REALITATE A JUDEȚULUI NOSTRU"

Din multitudinea aspectelor ce se cer relevate, prin contrast, cu ce a avut (sau mai bine-zis, n-a avut!) județul nostru în urmă cu un sfert de veac, am să mă opresc la unul singur, după părerea mea elocvent pentru dinamica întregii realități județene: sprijinul și preocuparea permanentă a organelor locale de partid și de stat pentru atragerea copiilor și tineretului la activitatea sportivă. Este o preocupare nobilă, decurgînd în mod firesc din politica partidului nostru, orientată lucid spre viitor, pentru ca viitorul patriei noastre, tînăra generație, să pătrundă în viață sănătoasă, viguroasă, cu putere de muncă și creație.

Multora li se poate părea un aspect minor faptul că la liceul din *Șimleul Silvaniei* s-a amenajat, din fonduri locale, o cochetă micro-bază sportivă cu terenuri de handbal, volei și baschet, acesta din urmă bituminizat; faptul că la școlile generale nr. 1 din *Zalău*, și *Șimleul Silvaniei* lucrările sînt, de asemenea, foarte avansate sau că marea majoritate a școlilor din județ au la îndemînă baze sportive simple. Dar pentru miile de elevi de aci, aceasta înseamnă aer, soare, mișcare și sănătate. Și aceasta nu e puțin!

O dovedește și impresionanta cifră de 20 000 de elevi care au participat în acest an la excursii organizate în colaborare cu U.T.C. pentru cunoașterea județului nostru și a celor învecinate. O dovedește și faptul că echipele de elevi ale județului nostru sînt prezente la întrecerile diviziilor școlare de handbal, volei și baschet.

Sportul în mijlocul elevilor este o realitate evidentă a județului nostru

ION OLARU, președintele C.J.E.F.S. Tulcea:

Nevoia de mișcare în aer liber

Voi începe cu un exemplu: există în satele noastre, ale Tulcei, tradiția de a se organiza concursuri sportive cu bărci pescărești. La prima etapă a competiției numărul participanților a trecut de 1 000. Este una din multiplele dovezi că tinerii și vîrstnicii îndrăgesc mișcarea în aer liber. Aceste plăcute concursuri de viteză, forță și îndemînare le folosesc — prin deprinderile pe care le capătă — în treburile lor de zi cu zi, în producție. Și nu rare sînt cazurile cînd la panoul de onoare al întreprinderii respective este prinsă — alături de cei mai destoinici muncitori — și fotografia tînărului învingător. Așadar, sportivul muncește și creează, învață și educă, își exprimă opinii, își asumă răspunderi.

Firește, cunoscînd aceste valențe sociale ale educației fizice și sportului, Consiliul nostru județean pentru educație fizică și sport organizează numeroase și atractive întreceri. După cum se știe, prea multe terenuri sportive nu am moștenit. Am construit, însă, și construim — prin muncă patriotică — noi stadioane. Tinerii din Babadag, de pildă, vor termina în cinstea aniversării Eliberării un splendid complex sportiv. Tot cu prilejul acestui eveniment sărbătoresc va fi dat în folosință și stadionul din Tulcea (10 000 locuri). Sportivii satelor întîmpină Anul XXV participînd la amenajarea a 72 de baze sportive simple — astăzi gata — la Izvoarele, Mihail Kogălniceanu, Slava Cercheză, Sarichioi ș.a.

Capitolul „mîndrie sportivă" tulceană mai cuprinde frumoasa arenă de pe lacul Ciuperca, sala de box din Măcin etc., dar și numele lui Ismailciuc, Lipalit, Sciotnic, Patzaichin, Covaliov și ale altor fii ai Deltei, laureați olimpici, mondiali și europeni la caiac-canoe.

Este vorba de o firească dezvoltare a unor activități a căror frumusețe dar și utilitate nu mai trebuie subliniate, de îndeplinirea unei sarcini de răspundere: împrietenirea trainică a oamenilor în mișcarea în aer liber, cu exercițiul fizic.

DANIEL CHIRILA, președintele C.J.E.F.S. Alba:

„O generație curajoasă și viguroasă — prin sport!"

Încă de la înființarea județului nostru, Consiliul județean de educație fizică și sport, în colaborare cu celelalte organe cu atribuții în acest domeniu s-a orientat spre atragerea către sport a unui număr cît mai mare de amatori, din categoria acelora care nu căutau cu tot dinadinsul pe stadioane sau în săli marea performanță, ci doreau să realizeze, prin exercițiul fizic, o dezvoltare cît mai armonioasă a organismului — cazul elevilor și, în general, al tineretului —, sau o păstrare și îmbunătățire a stării de sănătate.

Luînd act, cu toată atenția și seriozitatea, de liniile directoare trasate de partid în domeniul sportului — domeniu care înainte de Eliberare constituia, din păcate, ultima periferie a complexului vieții sociale — C.J.E.F.S.-ul Alba a susținut o serie de inițiative menite să facă sportului o bună propagandă în masele cele mai largi ale cetățenilor. În acest scop, cu ocazia semicentenarului Unirii cu Transilvania am organizat o competiție, pe mai multe ramuri de sport — atletism, popice, volei, handbal etc., deschisă oricărui doritor de cultură fizică, de mișcare. Participarea a fost masivă, numărul celor înscriși — în diversele etape (întreprindere, oraș, sat, zonă) ale întrecerii — pe listele participanților depășind cifra de 5 000. De asemenea, cu ocazia marelui eveniment din cronica României socialiste a acestor ani care îl constituie sărbătorirea celei de a XXV-a aniversări a Eliberării, este în curs de desfășurare „Cupa Eliberării", competiție județeană care strînge la start pe toți cîștigătorii întrecerilor interne, din întreprinderi, atît pe ramuri de sport — popice, volei, fotbal, handbal, atletism și tir —, cît și pe ramuri de producție — o cupă, de exemplu, pentru întreprinderile din circuitul industriei chimice, una pentru cei din metalurgie etc.

Trebuie să menționez că diversele competiții organizate în perimetrul întreprinderilor, la toate nivelele (secție, atelier etc.) s-au bucurat de un mare succes în rîndul salariaților județului, care au participat anul acesta în număr de peste 20 000.

În ceea ce privește bazele sportive, preocuparea noastră de prim ordin a constituit-o reamenajarea celor mai vechi, efectuată, în paralel, cu construcția de baze sportive cît mai simple — destinate înainte de toate elevilor — tineretul de aur al României, cel care nu peste mult timp va trece în mod nemijlocit la traducerea în viață a minunatelor Documente ale celui de al X-lea Congres al partidului. S-au reamenajat, astfel, baze aproape degradate din Blaj, Cugir, Ocna Mureș, Alba Iulia și s-a trecut, împreună cu Consiliul Județean al Pionierilor și Inspectoratul Județean de Învățămînt, la organizarea unei întreceri între școlile din județ în ceea ce privește realizarea celei mai frumoase baze sportive.

Trebuie spus totodată că deși atragerea elevilor în diversele întreceri sportive de masă a cunoscut în județul nostru certe rezultate — dintre cei 10 000 de purtători ai insignei de polisportiv mai mulți de jumătate sînt elevi —, mai trebuie să insistăm în unele sectoare, cum ar fi turismul sau înotul. Dacă anul trecut, de exemplu, cursurile de înot s-au organizat în bune condițiuni, mai ales la Alba, anul acesta munca de răspîndire a acestei experiențe — ne-am propus Cugirul și Aiudul — a mers uneori prea încet. De asemenea, intenționăm să realizăm o pătrundere mai omogenă a sportului în școli, în așa fel încît excepțiile „virfurile" sportive ale județului — Școala profesională de chimie Ocna Mureș, Liceul „Iacob Mureșan" din Blaj sau Liceul „Horia, Cloșca și Crișan" din Alba Iulia — să atragem în exercițiul fizic un număr cît mai mare de elevi.

Dincolo de toate acestea, vreau să menționez că C.J.E.F.S. Alba, în contextul marilor evenimente ale acestui an, va depune toate eforturile în a contribui — prin sport — ca actuala generație tînără să devină o generație viguroasă și curajoasă.

Prof. MIHAI GRIGORAȘ, președintele C.J.E.F.S. Bacău:

„CU 25 DE ANI ÎN URMĂ, DESPRE SPORTUL BĂCĂUAN NU SE ȘTIA MAI NIMIC"...

— Întregul popor întîmpină marile evenimente — Congresul partidului și aniversarea jubiliară a eliberării — cu un bogat tablou de realizări. Desigur, județul Bacău se mîndrește cu contribuția adusă la marile izbînzi ale socialismului. În contextul dezvoltării social-economice a acestor meleaguri moldovene, sportul a ținut pasul cu marile înfăptuiri?

— Aș vrea să spun că în primii ani de după Eliberare, sportul însemna pentru Bacău o echipă de fotbal a ceferiștilor, o popicărie improprie, o activitate oarecare la oină, în cadrul Școlii pedagogice. Totul era însă modest: număr redus de participanți în competiții, o slabă bază materială, lipsă acută de cadre sportive.

Industria socialistă și-a ridicat, însă, și în această parte a țării, marile sale edificii, schimbînd nu numai viața orașelor, ci și a oamenilor. În orașul Gh. Gheorghiu-Dej petrochimia e la loc de frunte; la Moinești extracția de petrol, la Bacău — fabricile de hîrtie, mobilă și pielărie dau produse mai multe și de mai bună calitate. Harnicii locuitori ai acestor meleaguri au început să învețe, să se pregătească multilateral și temeinic pentru a face față sarcinilor tot mai mari în producție. Au simțit, totodată, și nevoia de a-și întări forțele fizice, de a păși pe stadioane și în sălile de sport.

Era, însă, nevoie pentru aceasta de o bază materială corespunzătoare. Așa au apărut în ultimii ani stadionul „23 August" din Bacău, cu 14 000 de locuri, terenurile sportive de la Comănești, Dărmănești și Moinești, cele trei săli de gimnastică din Bacău, moderna sală de sport din Orașul Gh. Gheorghiu-Dej ș.a. Beneficiar al acestor condiții, sportul băcăuan a ajuns să fie reprezentat astăzi de 30 de echipe divizionare, două școli sportive, două licee cu program de educație fizică (unul profilat pe fotbal, primul din țară de acest gen).

Bacăul are în rețeaua de învățămînt și un Institut pedagogic cu facultate de educație fizică.

— Care sînt perspectivele dezvoltării activității sportive din acest județ?

— Politica partidului privind îmbunătățirea condițiilor de viață ale oamenilor muncii se manifestă și în acest domeniu. Baza materială sportivă se va dezvolta continuu. În viitorii ani la Bacău și în Orașul Gh. Gheorghiu-Dej se vor amenaja două mari parcuri sportive. Cel din Bacău, întins pe o suprafață de 10 hectare, va avea în perimetrul său terenuri de volei, handbal, baschet și fotbal, un bazin acoperit un patinoar artificial, o sală de sport cu 2 000 de locuri. Proiectele viitoarelor realizări sînt însă mult mai mari. Vom avea astfel posibilitatea să facem din sport un mijloc și mai eficient de întărire a sănătății tuturor celor ce muncesc, învață și trăiesc pe aceste meleaguri.

Prof. GHEORGHE TATU, președintele C.J.E.F.S. Iași:

ARGUMENTUL CIFRELOR ȘI FAPTELOR

Iașul, orașul penicilinei românești, al fabricilor de țesături, al ceferiștilor Nicolinei, a devenit în anii socialismului un puternic centru industrial și cultural. În contextul profundelor transformări, orașul de lîngă Copou, cunoscut cîndva doar prin licoarea Cotnarilor, a îmbrăcat haină nouă. În locul cocioabelor de pe „Sărăriei" sau „Păcurari" s-au ridicat splendide cvartaluri. În preajma Nicolinei, un nou cartier domină prin moderna-i linie arhitectonică întregul peisaj. Iașul de azi, pilon de seamă al industriei românești, este și un puternic centru de cultură în care se pregătesc pentru viață peste 35 000 de elevi și 17 000 de viitori ingineri, medici, profesori, cercetători.

— Ce ne mai puteți spune, tov. Tatu, despre actualitățile vieții din acest județ?

— *Sînt atîtea lucruri de consemnat. Ne-ar trebui pagini întregi. Fără îndoială, lucrul cel mai impresionant în aceste zile este entuziasmul în care, peste tot, — muncitorii, țăranii, oamenii de știință întîmpină marile evenimente ale „Anului XXV". Se fac bilanțuri, se iau angajamente, pretutindeni se manifestă atașamentul față de politica partidului, se dezbat Tezele și Proiectul de directive, liniile directoare ale viitorului.*

— Ne-ați vorbit de bilanțuri. Cum ar arăta, chiar sumar, un bilanț al sportului ieșean?

— *Sînt tot mai mulți acei care după ce ies pe poarta uzinei, din laboratoare și amfiteatre se îndreaptă spre terenul de sport. Exercițiul fizic este practicat în satele și comunele județului, acolo unde înainte de Eliberare despre sport puțini discutau și infinit mai puțini îl practicau. Azi, însă, situația e cu totul alta. Am să apelez la cîteva cifre pentru a argumenta faptul că activitatea sportivă e la îndemîna maselor, că performanțele s-au realizat pe fondul unei largi activități. În 75 de asociații se desfășoară întreceri sportive; 4 750 de elevi din cămine practică gimnastica de înviorare; în primul semestru al acestui an s-au realizat 68 de acțiuni turistice în școli, 25 în facultăți, 65 în instituții, 60 la sate la care au luat parte aproape 20 000 de oameni. Cupele pe ramuri de producție au atras în întreceri aproape 30 000 de tineri de diferite profesii. Sportul ieșean dispune de o bază materială bună, care în viitorii ani se va lărgi considerabil. La Iași se va da în folosință complexul din cartierul Tătăraș și se vor amenaja terenuri în noua zonă industrială. Dispunem azi și de cadre competente. 177 de profesori de educație fizică îndrumă cu pricepere activitatea sportivă.*

— Ce ne puteți spune despre sportul studențesc?

— *Cele patru cluburi universitare au peste 20 de echipe în competițiile republicane. Se poate afirma că sportul a pătruns puternic în viața tineretului studios. Este și firesc. Prin grija statului, studenții au la dispoziție condiții optime de a învăța și de a trăi. Iar pe stadioane ei petrec ore de reconfortare, de întărire a sănătății. Sportul a dovedit de attea ori că este un factor important în formarea unei generații care să fie capabilă să-și aducă contribuția la construirea noii noastre societăți socialiste.*

IVAN DUMITRU, președintele C.J.E.F.S. Constanța:

Pregătirea multilaterală a tineretului

Într-o emisiune concurs, examinatorul a întrebat pe tînărul emoționat din fața microfonului, care este orașul cel mai mare din țara noastră. Răspunsul a venit prompt: Constanța. Și a adăugat, suplimentar: el se întinde de la vestitul Tomis pînă la Callatis, astăzi frumoasa și noua Mangalie. Într-adevăr, orașul nostru reședință de județ a fost ridicat, în acest luminos pătrat de veac, aproape pe întreg litoralul, splendorile lui venind să le admire mii și mii de turiști străini.

Pe aceste pămînturi cu rod bogat au fost durate puternice unități agricole, industriale și sociale. Firește, astăzi, înțelegem într-o perspectivă nouă și drumul pe care l-am parcurs, piscurile ce le avem de cucerit. La îndeplinirea noilor obiective puse în fața de partid tineretul este chemat să-și aducă o importantă contribuție. O va face cu abnegație și entuziasm, cu efort fizic și intelectual, călît fiind și pe stadioanele dătătoare de robustețe, vigoare și agerime. Către această idee își îndreaptă atenția activității sportive, antrenorii și tehnicienii noștri.

Firește, Marea — cu apa, soarele și plaja ei de aur — este una dintre cele mai tentante și îndrăgite baze sportive, dacă o pot numi astfel. Avem, cu alte cuvinte, excepționale condiții naturale de practicare a sportului. Sîntem, însă, înzestrați și cu o întreagă rețea de terenuri și stadioane în fiecare stațiune. Voi aminti cîteva dintre cele mai noi: complexul sportiv „Tomis" din Constanța, cu trei săli de sport (pentru box, lupte, gimnastică), sala de lupte și box de la Medgidia, stadionul Portul Constanța care va fi terminat în cinstea aniversării Eliberării, complexul sportiv al pionierilor și școlarilor (cite 8 terenuri de fotbal, baschet, handbal, pistă de aeromodelism, cosmodrom pentru rachetomodele), bowling-ul de la Mamaia (popicărie cu 12 piste, cu ridicarea automată a bețelor) etc. etc.

De aici, și numărul mereu crescînd al participanților la întrecerile sportive. Obiectivul nostru principal îl constituie însă atragerea și mai largă a oamenilor muncii, a întregului tineret, în practicarea exercițiilor fizice și sportului. Pentru că aceasta înseamnă, în primul rînd, un plus de sănătate, vigoare și optimism, înseamnă o contribuție la pregătirea multilaterală a cetățenilor județului nostru pentru ca ei să poată obține succese cît mai însemnate în realizarea vastului program de dezvoltare multilaterală a patriei.

AUGUSTIN BRÎNDUȘE, președintele C.J.E.F.S. Dolj:

Activitate cotidiană...

Sportul, care în trecut era privit ca o extravaganță, a devenit astăzi, și pentru olteni, o necesitate cotidiană. Există acum 76 de terenuri de fotbal sătești; fiecare școală dispune cel puțin de un teren de sport. Unul din cele mai mari succese obținute în județul nostru pe tărîm sportiv îl constituie competițiile sătești. Anul acesta, la „Cupa tineretului la sate" au participat la prima fază, pe comună, peste 32 000 de tineri. La „Duminicile cultural-sportive" organizate la Mirșani, Goicea Mică, Gingiova sau Bechet participă tineri din 8—12 comune învecinate. Sătenii din Goicea Mică și Goicea Mare și-au construit adevărate stadioane, cu terenuri de fotbal gazonate, piste de atletism, vestiare, băi și tribune acoperite!

O amploare deosebită a cunoscut sportul de masă și la oraș. Campionatele pe ateliere, secții și fabrici atrag peste jumătate din numărul salariaților de la Electroputere, Combinatul chimic, Termocentrală sau Depoul C.F.R.

Dar, sportul care a cucerit cei mai mulți adepți în ultimii ani este turismul. Peste un sfert din populația județului participă la excursiile și drumețiile organizate la sfîrșit de săptămînă.

Sportul de performanță a obținut succese la care nici măcar nu îndrăzneau să gîndească oltenii cu 25 de ani în urmă. Tînărul Gheorghe Berceanu, de la Electroputere, a obținut anul acesta titlul de campion mondial la lupte.

Poate că nimic nu i-a bucurat mai mult pe iubitorii sportului din Dolj ca titlul cîștigat în această vară de juventiștii prof. G. Oțet de la „U" Craiova. Acest titlu este o garanție că viitorul fotbalului oltean este asigurat.

Spațiul tipografic mă obligă să trec peste o serie de detalii referitoare la succesele sportivilor noștri și de aceea o să recurg la limbajul cifrelor. În acest an au activat în cadrul diferitelor campionate nu mai puțin de 112 echipe din județul nostru (7 A, 10 B, 2 C, 9 în campionatele divizionare de școlari și juniori și 84 în campionatele județene și municipale). Nu mai puțin de 12 sportivi din județul nostru au cucerit titluri de campioni naționali în 1968. În sfîrșit, în județul Dolj activează 12 maeștri ai sportului, 118 sportivi de categoria I, 234 de cat. a II-a și 203 de cat. a III-a. Iată bilanțul cu care se prezintă sportivii doljeni înaintea celui de al X-lea Congres al P.C.R.

C. BOGDAN, președintele C.J.E.F.S. Mehedinți:

UN SFERT DIN POPULAȚIA JUDEȚULUI PRACTICĂ EXERCIȚIILE FIZICE

Dacă ar fi făcut cineva în toamna anului 1944 un bilanț al bazelor sportive din județul Mehedinți, nu ar fi fost nevoit să apeleze deloc la operațiile aritmetice. Baza materială a sportului din județul nostru se rezuma, atunci, la un singur teren de fotbal, cel din orașul Tr. Severin.

Astăzi, aproape că nu există comună care să nu aibă cel puțin un teren de sport. Ar fi visat cineva, cu 25 de ani în urmă, că în îndepărtatele sate de munte din nordul județului Mehedinți școlarii o să aibă la dispoziție terenuri de volei și handbal, sectoare de atletism sau că tinerii din Pătule vor participa la concursuri cicliste? Orașul reședință de județ, Tr. Severin, are astăzi un complex sportiv, „1 Mai", compus dintr-un cochet stadion cu o capacitate de 12 000 de locuri, pistă de atletism, vestiare moderne, terenuri de handbal, volei și baschet, două săli de antrenament pentru box, lupte și haltere și o popicărie modernă cu două piste, care constituie una din mîndriile severinenilor.

Cea mai mare realizare o constituie, însă, angrenarea a aproape un sfert din populația județului nostru în mișcarea sportivă. În toate marile întreprinderi din Mehedinți se organizează cu regularitate campionate ale asociațiilor, care atrag mai mult de jumătate din numărul salariaților. Nu pot să nu amintesc aici bogata activitate sportivă ce se desfășoară în cadrul Sistemului hidroenergetic și de navigație „Porțile de Fier". Cîteva cifre mă scutesc de orice comentarii. În cadrul acestui șantier activează peste 20 de echipe de fotbal, 12 echipe de volei și 8 de handbal, iar campionatele individuale de șah și tenis de masă se desfășoară, fără întrerupere, tot timpul anului. Cred că nu exagerez dacă afirm că o contribuție de loc de neglijat la obținerea răsunătoarelor succese ale constructorilor de la Porțile de Fier a adus-o și activitatea sportivă, permanentă, de pe acest șantier. Pentru că, să nu uităm, nimic nu contribuie mai mult la călirea organismului ca sportul.

Materiale organizate de: C. ALEXE, O. IOANIȚOAIA, P. SLAVESCU, V. TOFAN, D. VLAD

Criteriul speranțelor olimpice la volei

PIATRA NEAMȚ: Un derbi reușit

PIATRA NEAMȚ, 24 (prin telefon de la trimisul nostru). Cea de a doua zi a Criteriului speranțelor olimpice a programat, la Piatra Neamț, întîlnirea derby dintre formațiile Republicii Democrate Germane și Republicii Socialiste România, importantă în stabilirea ierarhiei în seria I. O eventuală victorie a tinerilor din Republica Democrată Germană i-ar fi postat pe aceștia pe primul loc, indiferent de rezultatul partidei de mîine (n. n. — azi) Republica Socialistă România — Cuba. Partida, care promitea un spectacol voleibalistic deosebit, nu a înșelat de loc așteptările publicului. A început cu două reușite ale oaspeților, urmate de o serie a tinerilor români, concretizată prin șapte puncte consecutive. La fileu, Dumănoiu (cel mai bun de pe teren), Paraschivescu și Cătălin fac deseori inutile intervențiile adversarilor. La rîndul lor, oaspeții arată o deosebită forță în atac și jocul este echilibrat, spectaculos și cu puține greșeli de ambele părți. Voleibaliștii noștri mențin, însă, permanent o diferență de 2-4 puncte, adjudecîndu-și, în final, setul la 11. În partea a doua oaspeții intră hotărîți să dea o ripostă și mai dîrză. Atacurile lui Hagen și Main nu găsesc răspuns în terenul nostru, unde se instalează o oarecare dezordine. Apărarea nu se așează corect pentru a recupera mingile, în condițiile în care adversarii jucau cu pase înalte. Astfel, aceștia conduc de la început detașat (4-0, 12-2, 13-7) și cîștigă la 8. În seturile 3 și 4 echipa română evoluează mult mai bine, victoria revenindu-i cu 15-9, 15-10. Așadar, Republica Socialistă România învinge Republica Democrată Germană cu 3-1 (11, — 8, 9, 10). Au arbitrat ireproșabil I. Jelinek (Cehoslovacia) și M. Zelinschi (România). Clasamentul arată astfel: 1. Republica Democrată Germană 3 p (din 2 meciuri); Republica Socialistă România 2 p; 3. Cuba 1 p (ambele din cîte o partidă susținută).

Aurelian BREBEANU

Echipa sovietică a strălucit din nou

BOTOȘANI, 24 (prin telefon, de la trimisul nostru). În dimineața zilei a doua a turneului, delegațiile participante au fost primite de către tov. Constantin Iurea, prim-secretar al Comitetului municipal de partid, primarul orașului Botoșani. După întîlnire, care a decurs într-o atmosferă prietenească, delegații au vizitat Casa memorială Mihai Eminescu de la Ipotești.

După-amiază, s-au disputat partidele Cehoslovacia — Ungaria și U.R.S.S. — Polonia. Deschiderea au făcut-o învinsele de ieri. După ce pierd primul set la 11, voleibaliștii cehoslovaci se impun în următoarele trei, printr-un atac mai în forță și printr-un joc atent în apărare. Scor final: 3-1 (— 11, 10, 14, 13) pentru Cehoslovacia. S-au remarcat: Stibinger, Necar, Sadrik (Cehoslovacia) și Petrekanik și Bogar (Ungaria). Au arbitrat bine Serghei Popov (U.R.S.S.) și Jozef Koszycki (Polonia). A urmat partida derbi: URSS — Polonia. Voleibaliștii polonezi, care demonstraseră în partida de ieri o frumoasă pregătire tehnico-tactică, au încercat totul pentru a contracara atacurile dezlănțuite ale sovieticilor, dar fără să reușească. Jucătorii sovietici au excelat, din nou, comportîndu-se aproape fără greșeală în ambele compartimente. În echipa sovietică Vladimir Ulanov a fost foarte bun în rolul de coordonator de joc, anunțîndu-se ca un viitor voleibalist de mare valoare, mai cu seamă că el este născut în 1951. Scorul final al întîlnirii 3-0 (6, 7, 6) pentru U.R.S.S. S-au remarcat: Bronistan, Ciesla de la echipa poloneză și întreaga formație sovietică. Arbitrajul cuplului Sele, Deneș (Ungaria) — Pătru, Zoe (România): corect.

Emanuel FANTANEANU

REALITĂȚILE ACTUALE ALE SPORTULUI INTERNAȚIONAL

(Urmare din pag. 1)

tenți, cu atragerea a numeroși specialiști și lucrători în domeniul sportului, cu îndelungată experiență.

Nou este, de asemenea, faptul că aceste materiale vor fi în prealabil larg dezbătute în întreaga mișcare olimpică mondială, vor fi discutate în reuniunea Comisiei Executive a C.I.O. cu comitetele olimpice naționale, ce va avea loc la Dubrovnic și numai după aceea vor fi puse în dezbaterea sesiunii plenare a C.I.O.

— Presa din diferite țări apreciază că problemele cele mai importante abordate în ultima sesiune au fost: acordarea concepției eticii sportive la realitățile vieții contemporane și programul Jocurilor Olimpice.

Ca președinte al comisiei însărcinate să stabilească principiile de bază ale regulii de admitere la Jocurile Olimpice, presupunem că ne-ați putea spune lucruri interesante despre ecoul propunerilor acestei comisii.

— Propunerile Comisiei mixte a C.I.O., însărcinată să studieze criteriile de admitere a sportivilor la Jocurile Olimpice și implicit chipul moral al sportivului modern, acestea avînd la bază tezele elaborate de un grup de specialiști români, au stîrnit un mare interes în rîndul participanților la sesiune.

Materialul nostru, conform propunerii pe care am făcut-o, n-a fost pus în discuția sesiunii plenare a C.I.O. pentru ca să ne permită să consultăm în prealabil toate comitetele olimpice naționale ce se vor întruni în octombrie la Dubrovnic. El a fost, însă, distribuit, spre informare, tuturor membrilor C.I.O. iar ziariștii prezenți în număr mare la sesiune, care au ajuns pe căi numai de ei știute în posesia studiului și propunerilor noastre, i-au acordat un mare — aș spune, un neobișnuit — interes. Mărturie sînt materialele apărute în presa sportivă și nu numai sportivă — ca seria celor trei articole de fond din „l'Equipe" semnate de Gaston Meyer și intitulate „Un document capital", toate trei consacrate expunerii și comentării la modul pozitiv a studiului și propunerilor noastre, articolul din „Figaro" semnat de R. Mesmeur, un comentariu amplu în „Svensk Idrot" etc.

— În ceea ce privește programul Jocurilor Olimpice, care au fost principalele tendințe manifestate în timpul discuțiilor?

— Programul olimpic este supus, în momentul de față, unui studiu foarte atent și competent de către o comisie specială. S-a pornit de la ideea că o lărgire continuă a programului nu este de dorit. Jocurile Olimpice au devenit uriașe; ele implică din partea gazdelor cheltuieli și eforturi mereu crescînde atît pe planul instalațiilor sportive cît și al amenajărilor urbanistice; numărul marilor orașe care ar fi în stare să le organizeze și care n-au mai fost în trecut gazde ale Jocurilor, a scăzut; devine, apoi, tot mai dificilă încadrarea întrecerilor în termenul tradițional de 14—16 zile. În consecință, modificările ce urmează a fi aduse programului Jocurilor urmăresc o mai bună reașezare a probelor, corectarea moștenirii unei dezvoltări anarhice, prin restrîngerea numărului exagerat de mare de probe la unele sporturi, prin reducerea numărului echipelor finaliste la 8 în loc de 16. În paralel, se tinde spre completarea Jocurilor cu noi probe apărute și statornicite în ultimii ani și spre lărgirea participării femeilor la Jocuri atît pe probe (ca acelea de 4×400 și 1500 m la atletism care au și fost acceptate), cît și participarea cu număr de echipe egal cu cel al bărbaților la toate jocurile practicate în mod curent de ele.

Acest nou program care va reprezenta, categoric, un pas înainte în așezarea Jocurilor pe principii moderne, va fi supus spre aprobare sesiunii C.I.O. de la Amsterdam din 1970 urmînd să intre în vigoare începînd cu Jocurile Olimpice din 1976.

— Cum au evoluat, în ultima vreme, relațiile Comitetului Internațional Olimpic cu comitetele olimpice naționale?

— În general, față de tendința de acum cîțiva ani, pe care am putea-o numi, poate exagerat, centrifugă, se remarcă un curent invers de strîngere a legăturilor între cele trei componente mari ale mișcării olimpice: C.I.O., comitetele naționale olimpice (C.N.O.) și federațiile internaționale (F.I.).

Relațiile cu C.N.O. s-au adîncit și s-au statornicit pe baze sănătoase prin acceptarea rezoluției românești prezentată la Mexico și transformată, prin unanimitate de voturi, în regulă statutară a C.I.O. la Varșovia. *Aceasta prevede ca C.I.O. să consulte C.N.O. în toate problemele mișcării olimpice (locul de desfășurare a Jocurilor, programul lor, regulile de bază etc.).* Pe baza unei alte rezoluții propuse de membrul C.I.O. pentru România la sesiunea C.I.O. de la Mexic, s-au instituit 5 comisii mixte formate din cîte 6 membri C.I.O. și 6 reprezentanți ai C.N.O., cărora li s-au repartizat spre studiu toate aspectele esențiale ale mișcării olimpice internaționale. *Aceste comisii mixte vor expune lucrările lor în fața reuniunii comisiei executive a C.I.O. cu reprezentanții C.N.O. care va avea loc, în octombrie, la Dubrovnic.*

Faptul că întîlnirea conducerii C.I.O. cu C.N.O. va avea loc separat de sesiunea ordinară a C.I.O., va dura mai multe zile și va cuprinde dezbateri largi și adîncite ale problemelor, pe baza unor studii temeinice, reprezintă, de asemenea, un mare pas înainte în întărirea unității mișcării olimpice mondiale.

LA AMSTERDAM:

FLORIN GHEORGHIU - LOCUL 9

După opt runde, în turneul internațional de șah (grupa marilor maeștri) de la Amsterdam conduce Portisch (Ungaria) cu 6 puncte și o partidă întreruptă, urmat de Liberson, Vasiukov (ambii U.R.S.S.) — 5½ puncte, Ivkov (Iugoslavia) — 5 puncte etc. Florin Gheorghiu ocupă locul 9, cu 4 puncte.

În runda a 9-a, Fl. Gheorghiu (cu piesele albe) a remizat cu Liberson. Același rezultat a fost consemnat și în partidele: Vasiukov — Kavalek, Damianovici — Stein, Byrne — Ree și Darga — Langeweg. Portisch l-a învins pe Donner.

În grupa maeștrilor (tot după opt runde), pe primul loc în clasament se află Csom (Ungaria) cu 6½ puncte.

Skeetiști români au evoluat în campionatele Poloniei

În orașul Wroclaw (Polonia), au avut loc campionatele de skeet ale acestei țări. La competiție au fost invitați și patru trăgători români, Gheorghe Sencovici, Gheorghe Florescu, Dumitru Danciu și Gleb Pintilie. Pe primul loc s-a clasat Korolkeewicz cu 193 t, urmat de: 2. Rogowski 190 t, 3. Trzaskowski 188 t (după baraj: 24—25), 4. DANCIU 188 t (după baraj: 24—24), 5. Socharski 188 t, 6. PINTILIE 185 t, 7. SENCOVICI 185 t, 8. FLORESCU 184 t.

Pe echipe, selecționata română a ocupat locul întîi cu 742 t, iar pe cel secund, selecționata Wroclaw cu 706 t (Rogowski 190 t, Danek 178 t, Speichert 173 t, Kostolowski 165 t).

ESTUDIANTES LA PLATA — SAU 11 FOTBALIȘTI ÎN SLUJBA ANTI-JOCULUI?...

Argentinianul Conigliaro va scoate mingea din plasă, în timp ce portarul lui Nacional Montevideo, brazilianul Manga privește neputincios... Scorul general al întîlnirii a devenit în acest moment 3—0 și drumul lui Estudiantes spre finala intercontinentală a devenit o certitudine.

După numai două meciuri — pe care un martor ocular neutru, ziaristul brazilian Alain Fontan, le caracterizează cu atributele **„neașteptat de calme, dar și neașteptat de plicticoase"** — campioana Argentinei, ESTUDIANTES din LA Plata, și-a cucerit dreptul de a traversa Oceanul și de a înfrunta pe A.C. Milan, în finala „Cupei Intercontinentale" '69...

Învingînd pe Nacional Montevideo — cu 1—0 pe „Stadio di Centenario", acolo unde coechipierii bătrînilor Andrade și Schiaffino nu fuseseră obișnuiți să piardă, și cu 2—0 la La Plata — cei 11 „revoltați" — mingiiere primită după finala de pomină, contra lui Celtic — ai antrenorului Oswaldo Zubeldia n-au realizat, în fond, o performanță care să uluiască opinia publică fotbalistică...

Nu victoria în sine a lui Estudiantes a surprins — ce performanță ar mai părea ieșită din comun în palmaresul unei echipe care cu puțini ani înainte a cucerit Cupa cea mare? — ci **maniera în care ea a fost realizată, pentru că ce poate să însemne, la urma urmei, acel epitet de „plicticos" atribuit unor meciuri susținute de veritabili artizani ai gazonului?**

Să încercăm, așadar, să rezumăm, în două cuvinte, jocul cîștigătoarei în cele două finale ale continentului sud-american — nota bene, recunoscut pentru explozia imagistică și virtuozitatea fotbaliștilor săi — servindu-ne și de data aceasta de „depozițiile" unui alt gazetar prezent, Dante Panzeri: **„Înainte, dar mai ales după ce au marcat golurile** (n.n. la Montevideo în min. 66 dintr-o lovitură liberă — Flores; la La Plata în min. 31, tot dintr-o lovitură liberă — Flores și min. 37 — Conigliaro, tot... la o lovitură liberă!?), **jocul argentinienilor s-a rezumat la două argumente: primul — unsprezece jucători înapoi! Al doilea — utilizarea tuturor pretextelor pentru ca balonul să nu fie NICIODATĂ** (subl. n.) **în joc!"**

În aceste condiții — cu mingi expediate cu nemiluita în afara terenului de joc, cu baloane trimise portarului de la centrul terenului, cu un joc obstrucționist, fragmentat pînă la disperarea publicului sud-american, obișnuit cu „focul de artificii" al brazilienilor — nu e de mirare că la sfîrșitul partidei înșiși jucătorii și antrenorii lui Estudiantes au simțit nevoia să se explice și într-un fel (desigur, voalat) să se disculpe: **„Știm, oamenii ne vor critica. Dar asta e Cupa... Un meci pe care trebuie să-l cîștigi și atîta tot. Noi am cîștigat. Cum, necum..." (Bilardo); Am învins pentru că am făcut ceea ce era necesar. În asemenea finale, fotbalul bine jucat, înțelept, nu interesează... Ce s-ar fi întîmplat dacă am fi jucat frumos și am fi pierdut?"** (antrenorul Zubeldia).

Să nu fim înțeleși greșit — replica cîteva zile mai tîrziu celebrul atacant **Conigliaro**, într-un interviu acordat ziarului „EL GRAFICO" — **noi nu sîntem împotriva spectacolului fotbalistic! Dar între spectacol și rezultat, îl iubim mai mult pe ultimul... Dau orice pentru un 1—0 fluierat, nu dau nimic pentru un 4—7 aplaudat!"**

Comentariile sînt, poate, inutile...

Ce-ar mai fi de adăugat? Faptul că extrema dreaptă Ribaudo declara după meciul de la Montevideo că n-a atins mingea decît de 2—3 ori, sarcina lui fiind să-l împiedice să joace „înainte" pe fundașul uruguayan Mujica? Sau faptul că zilele trecute Zubeldia a reluat niște afirmații mai vechi, susținînd că **„vom juca contra lui Milan cu armele victoriei, oricît ar fi aceasta de aridă... Ce înțeleg prin asta? 11 jucători puși în slujba anti-jocului!"**

Nu ne rămîne decît să încheiem cu un citat datorat cunoscutului comentator sportiv Oswaldo Ardizzone: **„Să-i acceptăm pe acești campioni ai lumii, pe acești dubli campioni ai Americii — așa cum sînt, cu adevărul victoriilor lor. Că spectatorii nu apreciază un asemenea fotbal, asta e altceva... Vă pot asigura că nu-i place nici lui Estudiantes și, cu atît mai mult, adversarilor săi... Dar pentru moment, Estudiantes demonstrează că fotbalul său este capabil de a cuceri „Cupa Americii" și eventual, pe cea „Intercontinentală". El este capabil să cîștige și asta e bine! În orice caz, un asemenea fotbal trebuie să fie mai bun decît cel care pierde..."**

Așadar, în curînd, Estudiantes — A.C. Milan, o finală fotbalistică a continentelor sau lupta dintre anti-joc și alianța rafinată libero + contraatac...

Ovidiu IOANIȚOAIA

În partida internațională de box, de aseară:

Victorie detașată a Stelei

Așteptata confruntare pugilistică internațională dintre echipele Steaua București și Herta (Berlinul occidental), disputată aseară, în sala Floreasca, a atras aproape 1 000 de amatori ai sportului cu mănuși. Primul sunet de gong a adus în ring „mușchii" Gruiescu și Yadigar — care au oferit asistenței o întîlnire disputată, ambii boxeri renunțînd la obișnuitele minute de studiu și angajîndu-se în schimburi de lovituri dure. Gruiescu a atacat mai mult, cu laterale la corp și figură, obținînd victoria la puncte.

În limitele categoriei pană, fostul campion continental al cocoșilor, N. Giju, și-a demonstrat din nou calitățile de fin tehnician în fața berlinezului I. Kala. Partida s-a încheiat înainte de limită, I. Kala — numărat la începutul rundului trei — fiind abandonat de arbitrul din ring — ca urmare a evidentei superiorități a românului.

Iată celelalte rezultate: semiușoară: C. Buzuliuc b.ab. III P. Hanatsch; ușoară: L. Mathe b.p. R. Lindner; semi-mijlocie: Al. Popa b.p. H. Flügel, mijlocie mică: P. Melinte b.p. T. Rygtel; mijlocie: A. Năstac meci nul M. Schmidt; Gh. Chivăr b.p. E. Klemke, semigrea: P. Cojocaru b.p. E. Kerlin; grea: A. Iancu b.p. H. Sasse.

AUREL PAPĂDIE și FLORIN SANDU
corespondenți

sportul în lume

Australia-Grecia 2-2 (0-2) la fotbal

BRISBANE 24 (Agerpres) — Selecționatele de fotbal ale Greciei și Australiei au terminat la egalitate: 2—2 (2—0) în cel de al doilea meci, disputat la Brisbane. Fotbaliștii greci au practicat un fotbal rapid și tehnic, scrie comentatorul agenției Reuter. În prima repriză Dedes a înscris două goluri imparabile, iar după pauză australienii au marcat prin Bill Vojtek și Ray Baartz care a executat impecabil o lovitură liberă de la 25 m. Papaioannu, unul din cei mai buni jucători greci, s-a accidentat în min. 70 și a fost înlocuit cu Davourlis, iar Kritikopoulos a fost eliminat pentru lovirea adversarului.

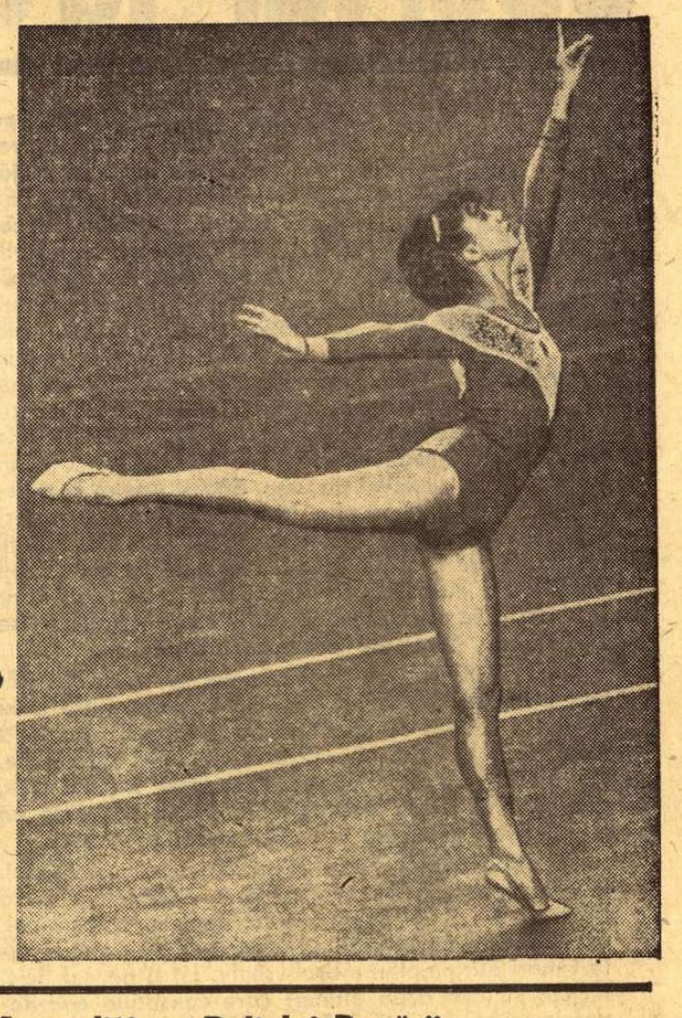

Această grațioasă gimnastă este Alla Zasuhina din Astrahan, în vîrstă de 17 ani. Ea a cucerit titlul de campioană unională la gimnastică artistică, în întrecerile desfășurate la Moscova, în primele zile ale lunii.

Foto: TASS

A 6-a ediție a Raliului Dunării

De la Praga și Regensburg — direcția Brașov!

Aproape 100 deași ai competițiilor rutiere, viitori participanți la ediția din acest an a Raliului Dunării-Castrol, se găsesc de cîtva timp în febra pregătirilor tehnice și a antrenamentelor. În seara zilei de 31 iulie, ei vor lua startul din Praga și, respectiv, Regensburg (R.F.G.), pentru a parcurge cei 2702 km cît măsoară traseul și a ajunge la 2 august, după amiază, în Brașov, punctul terminus al întrecerii. Raliul este organizat, ca și în anii precedenți, de Automobil Clubul Român în colaborare cu Österreichische Automobil Sport-Club și cu sprijinul forurilor specializate din R.F. a Germaniei, Cehoslovacia și Ungaria. Competiția are o mare importanță sportivă, deoarece face parte din campionatul european de raliuri (grupa constructori).

Din considerente măgulitoare pentru noi (ospitalitate tradițională, capacitate organizatorică etc.), și în acest an cea mai mare parte a traseului, precum și majoritatea probelor speciale vor avea loc pe teritoriul țării noastre. Concurenții urmează să intre în după amiaza zilei de 1 august în România, prin punctul de frontieră Borș, mergînd apoi pe următorul itinerar: Oradea — Cluj — Alba Iulia — Sebeș — Hațeg — Merișor — Petroșani — Lainici — Bumbești — Tg. Jiu — Scoarța — Rm. Vîlcea — Sibiu — Mediaș — Tîrnăveni — Sovata — Praid — Gheorghieni — Lacul Roșu — Bicaz — Gheorghieni — Praid — Sighișoara — Rișnov — Sinaia — Ploiești — Văleni de Munte — Cheia — Săcele — Brașov.

Vitezele medii sînt cuprinse între 60 și 82 km pe oră. Probele speciale din România, în număr de opt, cu o lungime totală de 180 km, vor avea loc la Hula Mediașului, Praid — Gheorghieni, Gheorghieni — Bicaz, Bicaz — Gheorghieni, Gheorghieni — Praid, Rișnov — Pîriul Rece, Cheia, Brașov — Poiana Brașov. Startul în întrecerea de pe serpentinele spre Poiana se va da la 2 august, imediat după sosirea concurenților.

Într-o convorbire recentă cu dl. Willy Löwinger, președintele clubului automobilistic austriac, am aflat cîteva amănunte despre preparativele în vederea raliului și despre unii dintre concurenții străini. Evocînd toamna anului 1964, cînd a fost inaugurată această întrecere sportivă, interlocutorul nostru și-a manifestat satisfacția că Raliul Dunării se bucură de atenția celor mai străluciți piloți de pe continent, că el a devenit tradițional, contribuind la apropierea între automobiliștii europeni, la strîngerea legăturilor prietenești între cluburile țărilor organizatoare. Ni s-a comunicat că, probabil, în acest an, al treilea de cînd raliul figurează în campionatul european, cei mai numeroși concurenți vor veni din Austria (20 de echipaje), în frunte cu apreciatul alergător Pöltinger, participant la toate edițiile și cîștigător al raliului în anul 1966.

Am înregistrat cu surprindere faptul că de la actuala ediție va lipsi Pauli Toivonen, învingătorul de anul trecut și deținătorul titlului de campion european. Pilotul finlandez, care aleargă pentru casa Porsche, este unul din cei mai cunoscuți rutieriști actuali. Cu cîtva timp în urmă, el a cîștigat Raliul Acropolei, contînd ca a șasea etapă a campionatului continental. Absența sa se datorește, potrivit afirmației d-lui Löwinger, faptului că firma Porsche a hotărît să-și retragă echipele oficiale de la startul competițiilor automobilistice, iar Toivonen intenționează să se „reprofileze" pe întrecerile de circuit.

Vom avea prilejul, în schimb, să-l vedem în Raliul Dunării pe tînărul pilot belgian Gilbert Stapelaere (automobil Ford Escort TC sau 20 MRS), un autentic talent, care conduce pînă acum în clasamentul campionatului european. Cîștigător al titlului național în țara sa și animator al celor mai importante raliuri internaționale, Stapelaere vine anul acesta în România pe un teren cunoscut (la ediția precedentă s-a numărat printre pretendenții la un loc fruntaș, dar o defecțiune mecanică l-a obligat să abandoneze în ultimele ore ale cursei), decis să învingă. Evoluția sa este așteptată cu interes și cu... emoții de către adversari.

Concurenții români și-au făcut debutul în Raliul Dunării, după cum se știe, în 1967, obținînd un merituos loc IV, într-una din clasele grupei 2, prin pilotul brașovean Aurel Puiu. La ediția de anul trecut, ei au obținut un rezultat și mai bun, Puiu clasîndu-se (la aceeași clasă) pe locul IV, iar Marin Dumitrescu pe locul II.

Acum Automobil Clubul Român a înscris în întrecere patru echipaje în următoarea componență: M. Dumitrescu — P. Vezeanu, F. Popescu — V. Marin, E. Ionescu-Cristea — Gh. Rotaru, H. Craef — C. Pescaru. Echipajele românești vor concura pe automobile Renault 8 Gordini. În plus, A. Gaspar, avîndu-l coechipier pe I. Santa, se va prezenta la start cu o mașină personală Renault 16. Alergătorii noștri vor fi însoțiți de două automobile de asistență tehnică conduse de Șt. Iancovici și L. Borbely.

Cele șase echipaje au efectuat, între 10 și 22 iulie, o recunoaștere a întregului traseu și s-au antrenat pe parcursul probelor speciale. După o pauză de cîteva zile, automobiliștii vor pleca la Praga în vederea startului oficial din seara de 31 iulie. De pe acum, le urăm drum bun și succes!

Dan VASILIU

● Duminică 27 iulie, va avea loc Raliul județului Covasna, organizat de filiala A.C.R. Sf. Gheorghe. Iată traseul: Sf. Gheorghe — Chichiș — Tg. Secuiesc — Oituz (probă specială) — Tg. Secuiesc — Covasna — Reci — Chichiș — Sf. Gheorghe (probă de îndeminare).

AVERY BRUNDAGE ÎN EUROPA

Președintele Comitetului Internațional Olimpic, Avery Brundage, a sosit la Berlin, de unde va pleca la Leipzig pentru a asista la festivalul de gimnastică și sport din R.D. Germană.

★

La sfîrșitul lunii iulie, A. Brundage va fi prezent la Stuttgart, unde va urmări desfășurarea meciului de atletism America — Europa.

Recorduri cehoslovace la atletism

Cu prilejul campionatelor de atletism ale Cehoslovaciei, desfășurate la Praga, campioana olimpică de la Ciudad de Mexico, Miloslava Rezkova, a stabilit un nou record cehoslovac în proba de săritură în înălțime cu performanța de 1,84 m. Un nou record al Cehoslovaciei a fost stabilit și în proba masculină de 200 m, cîștigată de Kynos cu timpul de 20,7. Rezultate bune au mai fost obținute și de Danek — 61,86 m la disc și Plachy — 1:46,8 la 800 m. Alte rezultate: masculin: 100 m — Bohman 10,3; 400 m — Jungwirth 47,9; 5 000 m — Petr 14,7; înălțime — Baudis 2,09 m; triplusalt — Nemsowsky 16,15 m; greutate — Janousek 18,92 m; feminin: 100 m — Gleskova 11,5; disc — Simankova 51,38 m.

Un nou succes al lui Eddy Merckx

BRUXELLES 24 (Agerpres). — Cîștigătorul recentului Tur al Franței, ciclistul belgian Eddy Merckx, și-a adăugat încă o victorie prestigiosului său palmares. Luînd startul într-un criteriu desfășurat la Woluwe Saint Lambert pe distanța de 85 km, Eddy Merckx a trecut primul linia de sosire, fiind cronometrat cu timpul de 1 h 43:25. Pe locul secund s-a clasat compatriotul său Roger de Vlaeminck, iar locul trei a fost ocupat de italianul Felice Gimondi.

-TELEX-TELEX-TELEX-TELEX-

Serghei Martinov, un tînăr atlet sovietic antrenat de fostul campion Igor Kașkarov, a sărit 2,18 m la înălțime, cu prilejul unui concurs desfășurat la Moscova. La întrecere a participat și recordmanul mondial Valeri Brumel, care a reluat activitatea după gravul său accident de motocicletă. Brumel a trecut peste ștacheta ridicată la 2 m. Alte rezultate din concursul de la Moscova: 110 m g — Oleg Stepanenko 13,8; 100 m femei — Galina Mitrohina 11,8; 100 m bărbați — Serghei Abalihin 10,2.

■

Cea de-a 19-a ediție a Raliului automobilistic al Poloniei s-a încheiat cu victoria echipajului polonez al soților Zasada care, concurînd pe o mașină „Porsche 911", au totalizat 10.488,79 puncte penalizare.

■

Proba de simplu masculin din cadrul turneului internațional de tenis de la Cincinnati (Ohio) a fost cîștigată de jucătorul american Cliff Richey. În finală, Richey l-a întrecut cu 6—1, 6—2 pe australianul Allan Stone. Turneul feminin a revenit australiencei Leslie Bowrey, învingătoare cu 4—6, 7—5, 10—10 (abandon) în fața lui Gail Chanfreau (Franța). În finala probei de dublu bărbați s-au întîlnit cuplurile americane Bob Lutz — Stan Smith și Arthur Ashe—Charles Pasarell. Primii au terminat învingători cu 6—3, 6—4.

■

Cu prilejul unui concurs atletic desfășurat la Berlin, sprinterul Hartmut Schelter (R. D. Germană) a terminat învingător în proba de 100 m cu performanța de 10,1. Cu un rezultat bun s-a încheiat și proba de aruncarea greutății cîștigată de compatriotul său Hartmut Briesenick cu 20,22 m.

■

La polo pe apă selecționata Olandei a întrecut la Amsterdam, cu scorul de 5—1, (2—0, 0—0, 2—1, 1—0) reprezentativa Belgiei.

Tiparul I.P. „Informația", str. Brezoianu nr. 23—25, București

PROLETARI DIN TOATE ȚĂRILE, UNIȚI-VĂ!

Redacția și administrația: str. Vasile Conta nr. 16, tel. 11.10.05, interurban 72 și 286. Telex sportrom buc. 180.

sportul

4 pagini 30 bani

Anul XXV — Nr. 616 (6050) ZIAR AL CONSILIULUI NAȚIONAL PENTRU EDUCAȚIE FIZICĂ ȘI SPORT Sîmbătă 26 iulie 1969

Al X-lea CONGRES

ÎN ÎNTÎMPINAREA CELUI DE AL X-LEA CONGRES AL PARTIDULUI

PATRIEI, UN TINERET CU O PREGĂTIRE MULTILATERALĂ

opiniază prof. dr. docent ION CUREA, rectorul Universității din Timișoara

„Cu un om de vastă cultură și plin de dinamism în acțiuni, începerea unei discuții nu este dificilă, cu atît mai mult cu cît ea urma să se axeze pe activitatea sportivă în Universitatea din Timișoara. Intervievatul a fost prof. dr. docent Ion CUREA, *rectorul Universității din Timișoara.*

Opțiunea noastră de a aborda un distins om de cultură, un fost și actual fervent susținător al sportului, se datorește și faptului că lăcașul de cultură pe care îl conduce își are actul de naștere semnat în acest tumultuos sfert de secol în care România a pășit pe calea edificării și consolidării orînduirii socialiste.

Distinsul nostru interlocutor a început discuția spunîndu-ne că „Universitatea Timișoara întîmpină cu justificată mîndrie cele două mari evenimente din viața poporului nostru.

Și aceasta pentru două motive: primul, fiindcă acest lăcaș de cultură din rezidința Banatului a fost fervent dorit de înaintașii noștri, dar că numai în acești ani a devenit o realitate; în al doilea rînd, pentru că în sfertul acesta de veac și, mai ales în ultimul deceniu, el a devenit o importantă uzină de formare a unor cadre bine pregătite, un for de știință și cultură menit să rezolve marile și complexele sarcini ale culturii și economiei noastre socialiste".

La dorința noastră de a ne împărtăși ceva asupra modului de îmbinare a pregătirii profesionale cu sportul, am aflat convingerile tov. rector I. Curea.

„Nu pot concepe ca cei aproape 4.000 de studenți care au azi condiții minunate de pregătire să ignoreze rolul activității sportive, chiar dacă nu toți pot să se enumere printre componenții echipelor reprezentate în cadrul sportului de performanță.

Personal, cu ani înainte am făcut canotaj și mi-am putut da seama că exercițiul fizic juca un rol mare în recuperarea energiei cheltuite cu studiul, cu munca intelectuală. Azi, la vîrsta cînd privesc mai de departe pe A decît pe Z, coordonate pe linia dreaptă a vieții, nu pot să nu încerc o mare satisfacție cînd îmi văd studenții populînd bazele sportive create în ultimii ani". După enumerarea unor realizări și succese prea bine cunoscute ale sportului universitar timișorean, interlocutorul a continuat:

„Pentru a cinsti cele două mari evenimente de care vorbeam mai sus (și vom consemna că d-sa este unul dintre delegații la cel de al X-lea Congres al partidului) și pentru a stimula activitatea sportivă de masă, noi am organizat „Cupa Eliberării" la handbal, fotbal și volei, baschet și gimnastică, competiții care au înglobat un număr de aproape 1200 studenți. Sistemul de organizare (turneu) a permis studențimii noastre o activitate susținută pe parcursul a patru luni."

Mulțumindu-i tov. profesor dr. docent I. Curea, pentru amabilitatea cu care a răspuns solicitării noastre, privirea ne-a fost atrasă de numeroase cupe, medalii și diplome care au fost aduse în patrimoniul sportului universitar din Timișoara de clubul Universitatea și de membrii lui. Sesizînd admirația din privirile noastre, tov. prof. Ion Curea a adăugat: „Da, ele sînt mîndria noastră, a tuturor. Ele au răsplătit eforturile pe care cu toții, cadre didactice și studenți, le închinăm îndeplinirii cu spirit de răspundere a dezideratului inclus în documentele celui de al X-lea Congres, care prevăd o dezvoltare armonioasă a tineretului, a acestui tineret care trebuie să fie înarmat cu cele mai noi cunoștințe tehnice, să aibă o cultură vastă și o pregătire fizică multilaterală".

Interviu consemnat de
P. ARCAN

PE MAGISTRALELE SOCIALISMULUI

TEZAURUL DE LA PORȚILE DE FIER

Poate unii se vor mira de ce ziarul „Sportul" consacră un amplu reportaj marelui șantier de la Porțile de Fier. Noi sîntem convinși că ne facem doar o modestă datorie față de niște oameni și fapte de o substanță perfect compatibilă chiar cu profilul ziarului nostru.

Acolo mii de oameni au realizat și realizează înalte performanțe: de hărnicie, pricepere, elan, dîrzenie, devotament. Trecînd peste mari dificultăți, ei s-au întrecut cu limitele pe care fiecare le purtăm în noi înșine, și le-au depășit cu voința marilor campioni.

Acolo, inteligența, talentul și aptitudinile poporului nostru obțin rezultate cu totul deosebite realizînd pe cîteva direcții veritabile premiere și unicate mondiale.

Acolo, industria României socialiste dă pilde despre capacitatea și rafinamentul ei de valori internaționale.

Și acolo întîlnește în expresii excepționale puterea creatoare a societății noastre din ultimul sfert de veac, precum și acea efervescență generată de marile evenimente politice ale anului acesta: AL X-LEA CONGRES AL PARTIDULUI ȘI CEA DE A 25-A ANIVERSARE A ELIBERĂRII PATRIEI.

Citiți reportajul din pag. a 2-a

În pag. a 4-a

Criteriul speranțelor olimpice la volei

ROMÂNIA-CUBA-IUGOSLAVIA ÎN TRIUNGHIULARUL DE JUDO „CUPA ELIBERĂRII"

În zilele de 9 și 10 august va avea loc în sala Floreasca competiția internațională de judo „CUPA ELIBERĂRII". La startul întrecerilor vor participa reprezentativa Cubei, campioana Americii Latine pe anul 1969, echipa Iugoslaviei, clasată pe locurile 4—5 (la egalitate cu Cehoslovacia) la europenele din acest an, și formațiile României (A și B).

PANORAMIC SPORTIV EXTERN

- Vor reuși tenismanii englezi să readucă în insulă faimoasa „salatieră de argint"?
- După 32 de ani de la înfrîngerea lor la Wimbledon (Anglia — S.U.A. 2—3), jucătorii Albion-ului s-au apropiat sensibil de mult visata țintă
- O finală inter-zone în „Cupa Davis" Anglia — România, foarte posibilă...

(Citiți amănunte în pag. 4)

Mark Cox, prima rachetă a tenisului englez, de care insularii își leagă toate speranțele.

Miine, meci internațional de fotbal la Constanța

FARUL — F. C. BERINGEN

Pe litoral, își începe, miine, turneul în țara noastră cunoscuta formație belgiană de fotbal F.C. Beringen, care va întîlni, în primul meci, în nocturnă (ora 20,30), echipa constănțeană Farul.

C. POPA-coresp. principal

Un frumos salt în echer executat de Doina Săvulescu, protagonistă a naționalelor de junioare.

Foto: A. NEAGU

AZI ȘI MÎINE, LA „TINERETULUI":

CAMPIONATELE NAȚIONALE DE SĂRITURI PENTRU JUNIORI

Cei mai buni juniori săritori de la trambulină din București (Școlarul, Progresul), Sibiu (Școala sportivă), Oradea (Școala sportivă și Crișul) și Cluj (C.S.M.) își dispută, astăzi și mîine la ștrandul Tineretului din Capitală, titlurile de campioni naționali.

Programul prevede desfășurarea probelor în următoarea ordine: **simbătă, de la ora 9:** sărituri impuse de la 1 m (băieți și fete), platformă fete și trambulina de 3 m băieți; **de la ora 15:** finale la platformă fete și 3 m băieți; **duminică, de la ora 9:** finale la trambulina de 1 m, impuse la 3 m fete și platformă băieți; **de la ora 15:** finalele la trambulina de 3 m fete și platformă băieți.

Sosesc adversarii noștri din „Cupa Davis"

În cursul zilei de azi, urmează să sosească în Capitală primul eșalon al echipei de tenis a Indiei, adversara reprezentativei noastre în semifinala inter-zone a „Cupei Davis" de la 1—3 august. Primii sosiți sînt campionul indian *Premjit Lall* și „secundul" său, *Jaideep Mukerjea*, însoțiți de căpitanul echipei Shamsher Singh. Ceilalți membri ai lotului oaspe sînt așteptați pentru începutul săptămînii viitoare.

CONCURS INTERNAȚIONAL DE GIMNASTICĂ MODERNĂ

Azi, de la ora 17,00, în sala Dinamo din Capitală, se va desfășura întîlnirea internațională de gimnastică modernă dintre echipele Universitatea București și Ruda Hvezda Praga. Sînt prevăzute exerciții liber alese la probele specifice acestei ramuri sportive.

ANTRENORUL EMERIT PETRE CIȘMIGIU INVITAT ÎN S. U. A. ȘI INDIA

În prima jumătate a lunii octombrie, în orașul Phoenix din statul Arizona (S.U.A.) va avea loc un concurs internațional de tir care va constitui o adevărată repetiție în vederea campionatelor mondiale de anul viitor, găzduite pe același poligon. Forul de specialitate american a invitat pentru un schimb de experiență trei cunoscuți tehnicieni: românul P. Cișmigiu, elvețianul O. Horber și englezul A. Palmer.

De asemenea, federația de resort din India a solicitat pentru asistență tehnică o perioadă de 45 de zile (decembrie—ianuarie) — pe antrenorul emerit Petre Cișmigiu.

1944 - 1969
FILE DIN ISTORIA SPORTULUI ROMÂNESC

În pag. a 2-a

ASTĂZI, PE STADIONUL REPUBLICII

Debut în cea de a XVIII-a ediție a Campionatelor internaționale de atletism ale României

Un „mozaic" de participanți în fața Hotelului sportivilor din Parcul „23 August".

● Primul start — ora 18 ● Peste 300 de concurenți înscriși în competiție

A venit și ziua în care emoțiile atleților și deopotrivă ale organizatorilor au atins punctul culminant. A venit ziua examenului pe care îl au de trecut participanții înscriși la startul celor 34 de probe ale ediției a XVIII-a a Campionatelor internaționale de atletism ale României. Totodată, emoții încearcă și harnicii specialiști, care timp de mai multe luni au experimentat compoziția noii piste a Stadionului Republicii, așternută pe locul covorului cu zgură roșie, depășit de pretențiile actuale ale atleților.

Așadar, un nou start în lungul șir

(Continuare în pag. a 4-a)

Pe gazonul îmbietor, un trio italian își face încălzirea

Foto: V. BAGEAC

Andrei Sepci și Elena Vintilă conduc în campionatele republicane de probe combinate

Avanpremiera săptămînii atletismului au făcut-o ieri specialiștii probelor combinate care au luat startul în cadrul campionatelor republicane pe 1969 la pentatlon femei și decatlon. Din păcate, după amiază, o ploaie rapidă a muiat serios pista stadionului „23 August" astfel că resursele atleților au fost solicitate mai mult.

În absența lui Vasile Mureșanu, cîștigătorul recentului meci triunghiular de la Paris, și a lui Curt Socol, abandonat în urma unui accident recidivat, tînărul atlet clujean Andrei Sepci pare să aibă asigurate toate condițiile pentru a-și adjudeca titlul de campion național pe anul în curs. Ceea ce este demn de subliniat e faptul că și în aceste condiții, Sepci luptă din răsputeri pentru a încheia cele 10 probe cu un rezultat cît mai valoros. În prima zi a întrecerii el a realizat următoarele performanțe: 100 m—11,0; lungime — 7,24 m; greutate — 12,00 m; înălțime — 2,00 m. 400 m—51,5 s. El a totalizat la cele 5 probe: 3844 p. Îl urmează în clasament un alt clujean, Valentin Jurcă cu 3761 p (11,0; 7,24 m; 13,34; 1,8[illegible] m; 52,8 s). Pe locul trei se află ieșeanul Mihai Nicolau cu 3397 p.

La pentatlon recordmana țării, dinamovista Elena Vintilă, a obținut 13,8 s pe 100 mg, 11,29 m la greutate și 1,53 m la înălțime. Edith Schall (CAU) clasată a doua, a realizat 14,8; 10,63; 1,53.

ORA ATLETISMULUI

Există, în tradiția sportivă a unor țări, mari competiții cu caracter internațional care se bucură de o largă audiență la public, de un prestigiu sporit peste hotare. Între aceste manifestări sportive de răsunet se înscriu desigur și Campionatele internaționale de atletism ale României care astăzi își inaugurează cea de a XVIII-a ediție.

Ce a determinat succesul concursurilor găzduite de stadionul din Dealul Spirii? După părerea unanimă, calitățile „internaționalelor", al căror act de naștere a fost semnat în septembrie 1948, sînt: nivelul ridicat al organizării în care detaliile n-au fost niciodată uitate, participarea numeroasă și selectă a reprezentanților atletismului din aproape 40 de țări de pe toate continentele, faptul de a fi fost la vremea respectivă unul dintre puținele concursuri „open" din Europa sau chiar din lumea întreagă, ambianța cu totul familiară, entuziastă pe care au știut s-o creeze, totdeauna, spectatorii români, fideli ai acestui sport al sporturilor care este atletismul.

La cîte zeci și zeci de recorduri de toate gradele (pornind de la cele personale, mai puțin semnificative, și pînă la cele mondiale) n-am asistat de-a lungul anilor, aplaudîndu-le frenetic? La cîte aprige dispute n-am asistat din tribune? Cîte prietenii nu s-au cimentat pe pista, devenită celebră în lumea toată, a stadionului bucureștean? Cîte amintiri plăcute nu sălășluiesc și astăzi în memoria atîtor și atîtor generații de participanți și de spectatori?

Fără tăgadă, Campionatele internaționale de atletism ale României au fost și rămîn o competiție, în felul ei, singulară. Nu este aici vorba doar de tradiție, ci de toate cele despre care am vorbit, strînse la un loc...

Iată-ne astăzi înaintea unui nou start, cel al ediției a XVIII-a a „internaționalelor" noastre. Sînt prezenți la București peste 300 de atleți și atlete din 23 de țări ale Africii, Asiei, Americii și Europei.

Pe lîngă vechi cunoștințe, sportivi de certă valoare continentală sau chiar mondială (sînt prezenți și trei dintre campionii ultimei Olimpiade, compatrioatele noastre Viorica Viscopoleanu și Lia Manoliu, ca și Amos Biwot, alergătorul kenyan care a produs în Mexic o mare surpriză) se întîlnesc pe Stadionul Republicii reprezentanți ai noilor promoții de performeri, care vor profita cu siguranță de acest prilej pentru a-și depune candidaturile pentru Jocurile Olimpice ale anului 1972.

Este ora atletismului! Sîntem siguri că participanții „internaționalelor", cărora le urăm deplin succes, vor onora, și de această dată, tradiționalul moment...

Mihai NEAGOE

Al X-lea CONGRES

PE MAGISTRALELE SOCIALISMULUI

TEZAURUL de la Porțile de Fier

În septembrie 1964, Dunărea mai era încă în preajma Porților de Fier un fluviu cu albia lată de 1 km, identic cu el însuși, cel de acum o sută, o mie, sau mai multe mii de ani. Nu presimțea nimic, cufundată într-un destin neclintit, venit din ere îndepărtate unde pînă și gîndul răzbate anevoie. Acești aproape cinci ani cîți au trecut de-atunci au adus transformări cu dimensiuni de geneză, numai că ele s-au petrecut cu o viteză de mii de ori mai mare decît cele cunoscute pe scara timpului geologic. Dunărea își amintește poate cum pe malurile ei au apărut oameni și mașini, mii de oameni și mii de mașini. Așa a început înfruntarea dintre ea și voința omenească. Dunărea își va aminti poate cum au început să-i fie zmulse treptat o parte din pămînturile peste care dintotdeauna își purtase apele, cum albia ei se îngusta treptat, cum în coasta ei camenii au înfipt niște pinteni uriași de beton și oțel. Își amintește cum a început să semene cu o uriașă clepsidră lichidă, cum dintr-o bună zi apele ei obișnuite cu vechea albie de 1000 m s-au trezit înghesuite, galopînd cu viteza torenților de munte, într-un culoar de peste trei ori mai mic.

Mai mult decît Dunărea, își amintesc oamenii. Acei oameni care muncesc pe șantierul de la Porțile de Fier din prima zi, sau de mai tîrziu, veniți acolo după ce ridicaseră barajele de la Bicaz sau Argeș, ori descinseseră în lumea șantierelor din sate îndepărtate, din săli de clasă sau din amfiteatre. Era nevoie, pe o distanță de cîțiva kilometri, de aproape 350 de m din albia Dunării. Pe această suprafață urma să fie construită ecluza românească și cele 6 agregate ale hidrocentralei. Curînd începu lupta cu apele pentru amenajarea batardoului de pe malul românesc, a pintenului acela de beton și oțel înfipt în coasta Dunării. Inginerul Dan Predoiu aducea de la Galați prima platformă autoridicătoare cu ajutorul căreia a început strangularea fluviului. Apa era adîncă de 11 m, curgea iute, nicăieri nu se mai lucrase la noi în atari condiții, dar celule de înaintare apăreau una cîte una ridicate din beton, oțel, pricepere, curaj și eroism. 33 de zile trebuia să dureze montarea unei celule, așa prevedea o documentare științifică, dar oamenii au început să le dea gata numai în 13, ne spune Vasile Filip, maistru în zona batardoului.

Cînd îi întrebi despre zilele acelea, îți răspund zîmbind că a fost greu, dar zîmbetul și laconismul lor te împiedică să realizezi dramatismul încleștării. Cît de greu a fost să împingi Dunărea, cu aproape 350 de m, să escavezi aproape 10 milioane de m³ de pămînt și peste 1 milion de m³ de stîncă, numai acești oameni cu trăsături asprite de arșită, de frig, de vînt, de oboseală și de încordare știu. Dar nu-ți spun decît că a fost greu și zîmbesc cu modestie neprefăcută, lăsînd parcă peisajul și lucrurile să vorbească. Nu ți se pare deajuns. Tu ai vrea să auzi povestea acestor cinci ani, întîmplările ei extraordinare, momentele ei de cumpănă, numele și faptele tuturor celor ce-au trăit aici zile și nopți hotărîtoare pentru atîtea destine, dar nu găsești pe nimeni să ți-o spună. Poate au un consemn de sobrietate, poate au uitat multe din cîte au fost, poate n-au timp să-și amintească, poate fi pasionează atît de mult ce fac azi și ce vor face mîine, poate nu-și mai dau seama că trăiesc și muncesc în zona extraordinarului, ericum, ceva din toate astea îi determină să evite deocamdată retrospective revelatoare.

Unicate mondiale la Porțile de Fier

- Toate dimensiunile ecluzei reprezintă recorduri mondiale. Există una doar ceva mai mică (ecluza John Day-din, Statele Unite), restul fiind cu mult reduse.
- Portul din aval (600 m x 100 m), un fel de lac liniștit cu o suprafață de 60 000 m², va fi cea mai mare construcție de acest gen.
- Vor fi instalate cele mai mari hidroturbine de tip Kaplan din lume (178 megavați). Numai paletele în care va izbi apa cîntăresc 22 tone fiecare.
- Vor fi utilizate cele mai mari generatoare tip „umbrelă" realizate pînă acum.

Angajamente suplimentare în cinstea celui de al X-lea Congres și a celei de a XXV-a aniversări a eliberării patriei

La Porțile de Fier se vor realiza anul acesta economii în valoare de 38,7 milioane lei, față de 18,7 milioane cît era prevăzut inițial. Din această sumă, 33,7 milioane lei vor fi economisiți pînă la deschiderea lucrărilor Congresului.

Cum au influențat necesitățile lucrării de la Porțile de Fier dezvoltarea industriei naționale?

Pentru a satisface exigențele de ordin calitativ și cantitativ ale proiectului, anumite zone ale industriei românești au trebuit să fie reutilate, reprofilate, extinse.

Astfel, au luat naștere:

Uzina de utilaj greu de la București.

O hală specială pentru construcția de rotoare la U.C.M. Reșița.

O hală specială pentru construcția de transformatoare la Electroputere Craiova.

Privim ecluza de pe peretele ei dinspre apă. Aceasta are 7 m grosime și o înălțime în dreptul capului intermediar de 96 m. Privim parcă de pe terasa unui imaginar bloc cu 32 de etaje. Oamenii care lucrează acolo jos par niște miniaturi și tot așa ne văd și ei cînd privesc încoace. E un hău cu geometrie riguroasă această primă ecluză românească navigabilă. Are două trepte, două compartimente, de cîte 310 m lungime fiecare, o lățime liberă de 34 de m și trei porți de legendă construite în șantierele navale de la Galați. Prima, cea din aval, e o uriașă perdea de oțel înaltă de 29 m. Cîntărește 900 de tone. Rabelais ar fi zis despre ea că e potrivită pentru universul fabulos al lui Gargantua. Se va deschide și închide zilnic de 20 de ori, iar operațiunea va dura numai 3,5 minute. Celelalte două sînt glisante, despărțite în jumătăți care vor aluneca în sus și-n jos ca să facă loc vaselor să treacă printre ele. Are fiecare cîte 1000 de tone. Uzina din Galați va livra porți identice și pentru ecluza de pe malul iugoslav. Supradimensiunile tulburătoare, uimesc, încîntă. Porțile acestea colosale vor fi mișcate de către niște servomotoare de 84 de tone, cîte două de fiecare parte, fabricate la Reșița. Apa va intra și va ieși din ecluză prin trei galerii subterane, iar operațiunea de ecluzare va dura numai o oră, timp în care un convoi de 9 șlepuri va putea ajunge din portul amonte în portul aval.

În dreptul porților intermediare se înalță silueta turnului de control. Ecluza va funcționa pe bază de autocomandă și automatizare și va fi dotată cu o stație proprie de televiziune, care va permite observarea continuă a poziției vaselor. În prezent, se face toaleta uriașului pat de ape. În el vor încăpea 460.000 m³ de apă, cam tot atît cît ar conține 110 bazine de înot olimpice așezate cap la cap. În curînd, vor începe aici probele hidraulice.

Plouă mărunt, dar în jur toată lumea își vede de treabă. Cînd se mai înțelește, ne adăpostim pentru cîteva minute în cabina lui Gheorghe Simion. E din Isaccea și are 36 de ani. Traseul maturității lui a început cînd avea 19 ani, la Bicaz. A continuat la Argeș și acum la Porțile de Fier.

— Avem, de mult, o echipă de lucru strîns unită. Cînd terminăm pe un șantier mergem cu toții în altă parte.

— Cum se asigură și se menține înalta calificare cerută de ținuta științifică a unui asemenea șantier?

— Oamenii se califică și participă periodic la cursuri de perfecționare. Citim reviste de profil, schimbăm idei în ședințele de lucru, ascultăm pe cei întorși de la specializare sau documentare. Închiderea Dunării n-a început încă, dar din vara trecută și pînă acum am participat la trei simpozioane dedicate acestei teme, la care au fost invitați specialiști din toată țara.

Se lucrează la montarea turbinelor. Se văd acolo jos niște țesături de oțel complicate și dese ca desenul unui covor persan, sau ca viziunea unui pictor abstracționist. O explozie de linii și de cercuri teribile, aventuri ale liniei și cercului. Printre aceste uriașe pînze de păianjen migălesc oameni, obligați să lucreze uneori în poziții ce țin de balet sau de acrobație. Directivele Congresului al IX-lea al partidului prevedeau ca în 1970 să fie dată în funcțiune prima turbină, din cele șase cîte vor fi. Dar oamenii, împinși de niște resorturi intime, născute dintr-o adeziune organică față de perspectivele țării, au imprimat muncii lor un ritm și mai alert, astfel încît în anul viitor vor fi terminate TREI hidroagregate, în loc de UNUL. În 1971 vor intra în funcțiune și celelalte, astfel, încît, în final, hidrocentrala de la Porțile de Fier va avea o putere instalată de 6 ori mai mare decît Bicazul, cu o producție de energie de 25 de ori mai mare decît hidrocentrala de pe valea Bistriței.

Stadiul lucrărilor de pe șantierul Porțile de Fier au atins apogeul interesului. Apele fluviului vor intra curînd în ecluză. Apoi, în primele zile ale lunii august se va începe bararea cursului Dunării.

Va fi o secvență de antologie a științei hidrotehnice. Armata de constructori de la Porți se gîndește de pe acum la ziua aceea, cu emoția rezervată marilor temerari. Se știe că totul va merge bine, că spiritul de prevedere a anulat posibilitatea oricărei eventuale neconcordanțe, că verificările repetate au cercetat evenimentul în toate alternativele, și cu toate acestea înfrigurarea se simte. Ea se naște din ineditul și anvergura operațiunii. Literatura de specialitate mondială nu cunoaște alt episod similar. Să barezi un fluviu cu asemenea adîncime, debit și viteză, să-i oprești și să-i deviezi cursul, să sistezi circulația obișnuită, iată condiții în care nimeni n-a mai fost nevoit pînă acum să acționeze.

Se lucrează cu asiduitate la podul fix. Pare spinarea unui șarpe uriaș, ondulat și năpustit peste Dunăre. Dedesubtul său apele se rostogolesc furioase cu 5 m/sec și vor parcă să zmulgă pilonii semeți, înfipți în stînca din adîncuri. Un vînt înnebunit de dorul spațiilor largi se aruncă cu voluptate peste oameni, peste mașini și peste turmele de nori negri coborîte foarte jos.

Aici l-am întîlnit pe inginerul Laurențiu Țurcanu, absolvent de 3 ani și în vîrstă de numai 27.

— Fiindcă ați venit la Porți direct din facultate, v-aș întreba ce transformări pe plan uman determină șantierul?

— Decisive. Ori te adaptezi la ritmul și la solicitările muncii de aici, ori pleci. Au fost oameni care s-au dus în altă parte după un timp. Dar, cei ce-au depășit criza de adaptare, rămînînd, au acumulat un adevărat capital moral și profesional pentru toată viața.

— Ați cunoscut momente de deprimare?

— Da. Uneori nu-ți merge treaba.

— Acum sînteți în totalitate echilibrat și satisfăcut?

— Mai am o singură nemulțumire. Uneori, noi, inginerii, facem prea mult lucru de rutină. Ar trebui să se efectueze mai multă muncă de creație și aici pe șantier, nu numai în birourile proiectanților. Orientarea actuală spre calificarea de subingineri este foarte bună. Ei vor prelua o parte din atribuțiile noastre, lăsîndu-ne timp pentru gîndire, pentru sinteze și activitate de concepție. Poate organizarea unui viitor șantier va include această idee.

Cînd podul fix va fi terminat, va începe asaltul pentru oprirea și devierea Dunării. Există undeva în apropiere o pădure de siluete bizare, forme la care natura nu s-a gîndit niciodată, de beton armat, ce cîntăresc 25 de tone fiecare. Sînt stabilopozii. Populația aceasta ciudată așteaptă ziua H, cînd va fi prăvălită de pe podul fix, împreună cu blocuri de morfologie aparte, ca să închidă drumul apelor. Va fi un spectacol grav, amestec de știință și mitologie. Necesitățile de documentare curentă, cu tot ce este de prim rang în hidrotehnica mondială, au făcut pe numeroși specialiști străini să-și manifeste dorința de a fi prezenți la Porțile de Fier în ziua H.

Prin realizarea închiderii cursului Dunării apele vor fi deviate spre malul iugoslav. Se va crea un spațiu protejat din amonte și aval pe care se va ridica barajul deversor, cu o înălțime și lățime maximă de 55,5 m, respectiv 46 m, și lung de 440 m. Barajul central, împreună cu cele laterale, vor determina apariția unui lac de acumulare pe o distanță de aproximativ 250 km. Deci, creșterea apelor se va resimți pînă la Belgrad.

★

Constructorii de la Porțile de Fier sînt foarte sensibili la deliciile sportului. Acest fapt ni l-a mărturisit Nicolae Lupu, președintele Consiliului sindical, cel care ne-a condus cu extremă gentilețe timp de o zi și jumătate prin labirintul șantierului. „Vîrsta oamenilor (cîteva mii de tineri) ne obligă să organizăm o vie activitate sportivă. S-au creat toate condițiile și se practică volei, handbal, tenis de masă, popice, șah și (cum s-ar putea altfel!) fotbal. Competițiile ad-hoc, organizate între echipe de șantiere sau de loturi, au ceva din farmecul adevăratelor derbiuri. Avem și un parc cultural-sportiv unde programele duminicale cuprind numeroase posibilități de recreare prin exercițiu muscular distractiv. Oamenii noștri sînt, de asemenea, mari amatori de drumeție și mulți dintre ei fac la sfîrșit de săptămînă excursii prelungite. Voi reveni la fotbal. Știți că șantierul nostru are o echipă în divizia C, Energetica. Nu cred că vă puteți imagina cît este de iubită. Se observă cum pasiunea aceasta a devenit un numitor comun, care creează o sudură și mai accentuată între oameni. Cînd lucrarea de aici va fi gata, cînd oamenii vor demonta macaralele pregătindu-se pentru plecarea pe un alt șantier, cred că vor lua cu ei și echipa de fotbal, fiindcă — au obiceiul să spună — cînd te muți trebuie să ei cu tine tot ce ți-e drag".

★

Iată punctele de convergență ale tuturor gîndurilor și energiilor celor 11 000 de muncitori, tehnicieni și ingineri care lucrează în flux continuu la Porțile de Fier, desființînd limita dintre zi și noapte.

Mii de biografii contemporane, de existențe înnobilate prin munca desfășurată pe marele șantier care este țara.

Oameni grupați pentru cîțiva ani într-o familie bazată pe mari idealuri sociale. Oameni care în puținul lor timp liber întorc paginile cărților, fac excursii, se adună în jurul unei mingi de fotbal cu o disponibilitate copilărească, avizi de frumos, de spectacol și de informare multilaterală.

Sînt oameni asemănători cu cei de pe toate marile șantiere ale patriei, uniți între ei prin punți de conștiință partinică.

Romulus BALABAN

Lucrarea finită va însemna:

Aproape 3 000 000 m³ betoane
450 000 tone ciment.
120 000 tone oțel-beton.
55 000 tone echipament hidromecanic.
40 000 m² material lemnos.
30 000 tone confecții metalice.
O cantitate imensă de inteligență — energie umană, putere creatoare și dăruire patriotică.

Simbioza competenței cu tinerețea

După calcule aproximative, peste 65 la sută din specialiștii (ingineri, tehnicieni și maiștri) care lucrează pe șantierul de la Porțile de Fier au în jurul vîrstei de 35 de ani. Pildă de maturitate profesională, de experiență și înaltă responsabilitate civică.

Recorduri și premiere în concepție și construcție

- Lucrare unică într-un fluviu care curge cu o asemenea viteză.
- Potențial hidroenergetic foarte mare, de aceea costul lucrării se va amortiza foarte repede (în maximum 4 ani).
- Termen de montare a unei macarale de 400 tone: 24 de zile, în loc de 97 cît prevăd normele tehnice oficiale.
- Prima platformă autoridicătoare ancorată la noi.
- Întreg echipamentul hidromecanic de mare complexitate a fost fabricat în țară (U.C.M. Reșița, U.C.M.M.A. Bocșa, Combinatul de cauciuc Jilava, Uzina de pompe București etc.).

AGENDĂ COMPETIȚIONALĂ

Apropierea celor două mari evenimente, al X-lea Congres al partidului și cea de a XXV-a aniversare a eliberării patriei, este marcată de sportivi prin organizarea a numeroase concursuri.

ÎNTRECERI ÎNTRE CHIMIȘTI

Aflată la prima ediție, „Cupa chimistul" reunește pe cei mai buni sportivi ai celor două combinate chimice din județul Mureș. În program figurează concursuri de volei, handbal, fotbal, tenis de masă, popice și atletism. Confruntările au loc tur-retur. Iată cîteva rezultate înregistrate în prima parte a competiției: fotbal, Tg. Mureș — Tîrnăveni 1—3; volei, Tg. Mureș — Tîrnăveni 0—3; handbal, Tg. Mureș — Tîrnăveni 18—13; popice, Tg. Mureș — Tîrnăveni 746—1089 p.d.

Returul acestor întîlniri va avea loc azi și mîine pe terenurile din Tîrnăveni.

S. ALBU, coresp.

„CUPA ELIBERĂRII"

Atleții, voleibaliștii, handbaliștii și alți tineri sportivi din Vaslui își disputa întîietatea în prima etapă a „Cupei Eliberării". Învingătorii se vor califica în finalele competiției, programate să se desfășoare în preajma zilei Eliberării.

CONCURS DE MOTOCICLISM CU OBSTACOLE

Printre alte concursuri, în programul competițional dedicat celui de al X-lea Congres al partidului și zilei de 23 August figurează și o întrecere de motociclism. Este vorba de o reuniune care va avea loc în ziua de 17 august pe fostul stadion al orașului, Vaslui, unde alergători din București, Ploiești, Cîmpina și din alte centre vor lua parte la un concurs de obstacole.

40 DE ECHIPE ÎN ÎNTRECERI

Orașul Tulcea găzduiește, în aceste zile, o mare competiție dotată cu „CUPA ELIBERĂRII". Întrecerea, rezervată tinerilor, se bucură de un frumos succes, ea reunind la start nu mai puțin de 40 DE ECHIPE. Înscrierile cele mai multe au fost consemnate la fotbal, handbal, tenis de masă și, fiind vorba de un oraș al Deltei, firește la caiac-canoe.

„CUPA SATELOR"

Ieri, pe stadionul Olimpia din șoseaua Vitan, au început tradiționalele întreceri dotate cu trofeul „Cupa Satelor". La această ediție ce se desfășoară în cinstea aniversării iau parte numeroși tineri și tinere, reprezentativele sportive ale comunelor subordonate municipiului București. Competiția, organizată sub egida U.T.C., se bucură de un frumos succes.

REUNIUNI PUGILISTICE

PRINTRE competițiile sportive pe care clubul sportiv din Baia Mare le organizează în întîmpinarea celui de al X-lea Congres al partidului se numără și întrecerile rezervate tinerilor boxeri. Astfel, într-un prim meci, formația din Baia Mare a evoluat în compania sportivilor de la Motorul Arad. După o gală de bun nivel tehnic, arădenii au reușit să cîștige întîlnirea cu scorul de 12—6. Revanșa a avut loc zilele trecute la Baia Mare, unde învingători au fost băimărenii. Scor final: 17—3.

V. SĂSĂRANU, coresp.

O ENTUZIASTĂ COMPETIȚIE AMICALĂ

INIȚIATĂ în întîmpinarea celui de al X-lea Congres al partidului, reuniunea de box organizată de asociația sportivă Voința Ploiești a atras în jurul „careului magic" un numeros și entuziast public. Formațiile participante: A.S. Voința Ploiești — C.S. Măcin. Scor final: 16—4 în favoarea sportivilor ploieșteni.

Cei 20 de pugiliști care au urcat treptele ringului au furnizat meciuri deosebit de atractive, de un bun nivel tehnic. Cîțiva dintre învingători: Traian Toma, Nicolae Panait, Alexandru Matei (Voința Ploiești), Ștefan Udroiu (C.S. Măcin).

GH. APOSTOLESCU, coresp.

1944 • FILE DIN ISTORIA SPORTULUI ROMÂNESC • 1964

Vom încerca, începînd cu acest număr al ziarului, să prezentăm cititorilor noștri o retrospectivă a sportului românesc de-a lungul celor 25 de ani care se împlinesc curînd de la momentul istoric al Eliberării.

Imagini dintr-un sfert de veac glorios, străbătut de poporul nostru în cadențe repezi, un pătrar de secol în care fiecare zi rămîne memorabilă prin ceva, toate la un loc alcătuind o cronică în basorelief.

În ea, și nu la locul din urmă, se află încrustat STADIONUL, pentru că sportul reprezintă unul din atributele oricărei civilizații moderne, este aliatul de preț al omului în năzuința lui spre desăvîrșire, spre perfecțiune.

Prima secvență a acestui documentar ne va duce cu aproape 25 de ani în urmă, în acele zile și nopți incandescente, cînd Partidul Comunist Român, inițiatorul și organizatorul actului măreț de la 23 August, trecîndu-și cu strălucire examenul maturității depline, afirmîndu-se ca singura forță capabilă să conducă spre izbîndă destinele poporului, deși aflat în viltoarea unor evenimente epocale, nu a omis dintre multiplele sale preocupări problema educației fizice.

Transcriem mai jos, în acest capitol întîi, amintirile tovarășului TUDOR VASILE, unul dintre vechii activiști sportivi din România, astăzi președintele Consiliului municipal—București — pentru educație fizică și sport, amintiri din vremea cînd s-a plămădit prima organizație sportivă democrată.

(I) ÎNCEPUTUL

Încă din primele zile ale existenței sale, Partidul Comunist Român a acordat exercițiilor fizice un rol însemnat, situîndu-le în rîndul mijloacelor de educație multilaterală a tineretului, a privit sportul cu grijă deosebită, încredințînd stadionului ceva din misiunea nobilă a șlefuirii trupurilor viguroase și a formării caracterelor tari.

Chiar și în cele mai grele, mai frămîntate, perioade, în anii ilegalității, ai prigoanei fasciste, comuniștii nu uitaseră exercițiul fizic, l-au ocrotit cu gînd și faptă, s-au ostenit spre a-l face prietenul tînărului muncitor, împotrivindu-se încercărilor burgheziei de a transforma mișcarea sportivă într-un mijloc de discriminare, de exploatare.

În domeniul sportului, Partidul Comunist Român, profund fidel învățăturii marxist-leniniste, avea o viziune amplă, privind această activitate ca INDISPENSABILĂ, asimilînd-o unui act de cultură, unui mijloc de progres.

Chiar și în ilegalitate, partidul și-a desfășurat activitatea într-o serie de cluburi sportive legale, și-a îndeplinit rolul de îndrumător și de educator, pentru a ține mereu vie flacăra revoluției în inima și conștiința tineretului.

Organizația „Prietenii Naturii" (1924), condusă de către partid, reușise, în numai cinci ani de existență, să strîngă în rîndurile sale mii de tineri muncitori. Multe cluburi sportive muncitorești au luat ființă din inițiativa partidului, altele — deși conduse de patronat — cuprindeau în rîndurile lor comuniști, care desfășurau o activitate politică.

As aminti aci doar cîteva din aceste cluburi sportive în care s-a desfășurat munca de partid. La București — „Stăruința", „Energia", „Metaloglobus", „SET" și altele. În provincie — cu precădere cluburile C.F.R.-iste, Asociațiile muncitorești de educație fizică și sport, de la Brașov (B.M.T.E.), Arad (AMEFA), Timișoara (C.A.M.T.), Tg. Mureș, Stăruința — Oradea, în cluburile din Valea Jiului, la Clubul sportiv „Industria Linei" din Timișoara în cluburi din Ploiești, Galați și din alte orașe.

Majoritatea documentelor de partid în perioada dintre cele două războaie arată preocuparea pentru educație fizică și sport în rîndul maselor. Cele mai importante din acest punct de vedere mi se par a fi rezoluțiile celui de-al IV-lea (1928) și ale celui de al V-lea Congres (1932) al P.C.R., în care se arată, într-o formulare clară, obiectivele principale urmărite de partid în mișcarea sportivă în acea perioadă. Se spune în acele documente că sarcina comuniștilor și uteciștilor este să înființeze o ORGANIZAȚIE SPORTIVĂ CENTRALIZATĂ, CONDUSĂ DE PARTID, INDEPENDENTĂ DE BURGHEZIE, CU CARACTER DE CLASĂ, REVOLUȚIONARĂ. Desigur, pentru a educa și pentru a conduce tineretul sportiv în lupta pentru socialism, socotind aceasta o verigă importantă a întregii activități revoluționare.

În anii care au urmat acestor Congrese, ani de represiune și de război, sarcina nu a putut fi îndeplinită, dar ea n-a fost uitată nici o clipă. În primele zile după Eliberare, cînd se desfășoară o luptă pe viață și pe moarte pentru apărarea primelor clipe de libertate, pentru zdrobirea definitivă a fascismului, în viltoarea unor evenimente cruciale pentru națiune, de care depindea însăși ființa națională a poporului, conducerea de partid a pășit cu energie la transpunerea în viață a rezoluțiilor Congreselor al IV-lea și al V-lea și în domeniul sportului.

Un grup de inițiativă, alcătuit din cîțiva tovarăși, care au activat în sport și au avut legături cu partidul, a fost primit în ziua de 15 septembrie 1944 la sediul C.C. al P.C.R. (pe atunci în Aleea Alexandru) de către tovarășul Iosif Rangheț, încredințîndu-i-se sarcina importantă a inițierii unei organizații sportive democratice.

Vestea înființării noii organizații sportive a fost consemnată a doua zi în paginile ziarului „România Liberă", sub titlul „A LUAT FIINȚĂ ORGANIZAȚIA SPORTULUI POPULAR" (prescurtat, O.S.P.). Primul ei sediu a găsit adăpost într-o modestă casă de pe actuala stradă Alexandru Sahia, la nr. 38, de unde au pornit firele unei activități organizatorice vaste.

Din primele zile ale existenței O.S.P. au venit la noul sediu, urmînd cuvîntul partidului, zeci și zeci de sportivi, atașați cauzei clasei muncitoare, spre a primi îndrumări pentru înființarea unor organizații locale ale O.S.P. Foarte curînd au fost întemeiate Comisiile sportive ale C.G.M. (Confederația Generală a Muncii) și ale U.T.C. — fiecare acționînd în scopul organizării de cluburi sportive ale tineretului în fabrici, întreprinderi, școli, universități.

Noua generație a sportului românesc și-a dovedit încă de la primii ei pași devotamentul față de cauza partidului, față de sarcinile de luptă, de îndeplinirea cărora depindea în acele momente apărarea marilor cuceriri ale clasei muncitoare. Unități compuse din activiști și sportivi ai O.S.P. s-au alăturat, în multe orașe ale țării, forțelor patriotice pentru a participa, cu arma în mînă, la sprijinirea acțiunilor întreprinse de oamenii muncii, culminate cu marea demonstrație care a dus la înlăturarea guvernului reacționar și la instalarea primului guvern democrat-popular condus de dr. Petru Groza. În acel moment au fost larg deschise porțile afirmării și pentru noua mișcare sportivă. Dar nu trebuie crezut cumva că toate acestea s-au făcut lin, fără luptă, fără o rezistență acerbă din partea vechilor organizații sportive, aflate sub controlul unor elemente care au încercat să împiedice sau măcar să frîneze, consolidarea Organizației Sportului Popular. La acea dată, o bună parte a marilor cluburi sportive, majoritatea federațiilor, cît și U.F.S.R. (Uniunea Federațiilor Sportive din România) erau conduse de persoane ostile transformării revoluționare a mișcării sportive. Prevalîndu-se de legi și regulamente depășite de vreme, dar încă în vigoare, ele au încercat să folosească pozițiile deținute în conducerea oficială a sportului pentru a lupta împotriva O.S.P. și a organelor sale. S-a dat, deci, și în acest domeniu, o adevărată luptă de clasă, în care au învins — legic — forțele noi, conduse de partid. Și am văzut în scurt timp, răsărind în toate colțurile patriei noi organizații ale O.S.F., tot mai puternice, sprijinindu-se, în principal, pe cluburile sportive sindicale, ajunse încă în anul 1945 la impresionanta cifră de 800! Forța aceasta a copleșit, în scurt timp, cluburile sportive vechi, impunîndu-se categoric federațiilor. O.S.P., bazîndu-se pe forța reală, organizatorică și sportivă a unităților sale, a pășit energic la preluarea tuturor acestor federații și a luat în mînă destinele întregii mișcări sportive românești.

La 19 martie 1945 „ORGANIZAȚIA SPORTULUI POPULAR" a căpătat un ajutor puternic prin apariția ziarului „SPORTUL POPULAR", editat cu sprijinul direct al Editurii Partidului și care, de la primul său număr, a devenit purtătorul de cuvînt al noii mișcări sportive în lupta — nu o dată acerbă — ce s-a dat, și pe acest tărîm, pentru apărarea principiilor democratice în sport, cu organele de presă veninoase ale partidelor burgheze.

O manifestare impunătoare a forțelor noi ridicate de mișcarea sportivă condusă de partid a fost demonstrația oamenilor muncii de la 1 Mai 1945, primul 1 Mai liber din istoria patriei noastre. La ea a participat, pentru prima dată, o coloană de sportivi, compusă din peste 4 000 de tineri și tinere, care și-au exprimat cu entuziasm atașamentul față de partid, față de cauza clasei muncitoare. Asemenea demonstrații s-au desfășurat în acea zi în toate orașele patriei noastre.

Prima perioadă a luptei pentru organizarea noii mișcări sportive, în care s-au pus temeliile unei organizații centralizate, conduse de partid, s-a încheiat la 7 martie 1948, cînd guvernul democrat-popular, condus de dr. Petru Groza, desființează vechile organizații sportive și investește, printr-un decret, „Organizația Sportului Popular" ca singura însărcinată cu CONDUCEREA SPORTULUI DIN ȚARA NOASTRĂ.

În acest fel se deschide calea liberă dezvoltării mișcării sportive din România așa cum a dus, după cum se știe, la marile realizări ale anilor care au urmat.

Tudor VASILE

STEAGUL ROȘU ÎN IUGOSLAVIA

În cursul zilei de azi, echipa Steagul roșu Brașov va pleca în Iugoslavia. În cadrul turneului care va dura pînă la 4 august, brașovenii vor susține 3 meciuri. Primul joc va avea loc în orașul Novodin, cu formația locală F. C. Vucojo.

NĂSTURESCU INDISPONIBIL

În cele două partide amicale susținute de Rapid pe „Giulești", antrenorii Bărbulescu și Cristescu au rulat întregul efectiv de jucători, minus Năsturescu și Ștefan. Primul acuză o întindere la picior, iar al doilea și-a reluat de numai cîteva zile pregătirile, după ce a suferit la piciorul drept cea de-a doua operație de menisc.

AGENDĂ

Mîine, la Bușteni și la Brașov, vor avea loc noi meciuri amicale. La Bușteni, pe stadionul Caraimanul, se vor disputa în cuplaj partidele C.F.R. Cluj — Progresul București (de la ora 15,30) și Ripensia Timișoara — Caraimanul Bușteni (de la ora 17,30).

La Brașov, se va desfășura o întîlnire între două divizionare A: Steaua București va primi replica echipei F. C. Argeș.

OMOLOGAREA TERENURILOR

Un grup de activiști voluntari ai Federației române de fotbal se găsește în prezent în mai multe orașe, unde verifică starea terenurilor și a instalațiilor auxiliare, întocmind totodată actele de omologare pentru a avea dreptul de a găzdui meciuri oficiale în noul sezon competițional. În cazul că vor constata unele defecțiuni, delegații federației stabilesc termene de remediere și apoi terenurile vor fi omologate.

Acțiunea de omologare va fi terminată la 15 august.

Nume noi ale unor echipe

În ultima sa ședință, Comisia centrală de competiții și disciplină a Federației române de fotbal a aprobat schimbarea numelor unor echipe din campionatul diviziei C. Astfel, Voința Lugoj va activa sub numele de Vulturii Textila Lugoj, Medicina Cluj și-a schimbat numele în Dermata Cluj și Aurul Zlatna în Minaur Zlatna. Deoarece Dinamo Oradea s-a mutat la Zalău, va purta numele de Dinamo Zalău.

MUREȘUL DEVA — DINAMO BACĂU 3-2 (2-0)

Echipa Mureșul Deva — într-un meci amical — a reușit să dispună de Dinamo Bacău cu scorul de 3—2 (2—0). De remarcat faptul că în min. 55, Deva a condus cu 3—0! Au marcat: Neumaier (min. 35 și 55), Popescu (min. 40), respectiv Băluță (min. 70 și 72).

IOAN SIMION, coresp.

AZI, PE VOINȚA

Pe terenul Voința (capătul liniei tramvaiului 5) va avea loc azi după amiază un cuplaj fotbalistic. În deschidere, de la ora 16, Voința I București va întîlni pe Autobuzul București. De la ora 17,45, Voința II București va juca în compania formației Sirena București.

ANCHETA NOASTRĂ ÎN MARILE CENTRE SPORTIVE

sportul

LA TG. MUREȘ

● Cantitativ-bine, calitativ-slab, de ce? ● Antrenamente formale ● A cui va fi echipa Medicina Tg. Mureș? ● Grijă deosebită pentru centrele de copii și juniori

MICROSTATISTICA

- **Echipe: 1 — divizia A, 3 — divizia C, 16 — campionatul județean, 14 — campionatul municipiu Tg. Mureș, 7 — campionat orașul Sighișoara, 47 — campionat sătesc, 24 — campionat județean de juniori;**
- **Jucători: circa 7 000, din care 2 100 activi**
- **Antrenori: 34 activi, 6 inactivi,**
- **Terenuri: 38 omologate și 32 neomologate**
- **Secții afiliate: 154.**
- **Arbitri: 142 activi, 78 inactivi**

Oricît de sumară ar fi o analiză a activității fotbalistice din județul Mureș nu se poate evita observația că între dezvoltarea cantitativă a acestui sport pe meleagurile mureșene și nivelul lui valoric este o supărătoare neconcordanță. În acest sens nu-i greu de constatat că în ciuda numărului mare de echipe și de competiții existente în județ, formațiile mureșene nu strălucesc ceea ce presupune că un serios contingent de foști fotbaliști cu experiență competițională se găsesc azi la Tg. Mureș și în celelalte orașe ale județului.

Lucrurile chiar așa stau. Fără să mai amintim că cele 6 echipe de divizia C au antrenori salariați, vom preciza doar că și în campionatul județean toate cele 14 formații au asigurate condiții de instruire prin prezența unui tehnician. Din păcate această veritabilă „armată" de antrenori muncește slab, fără preocupări de ordin tehnic sau tactic, realizînd doar o activitate de menținere a unei oareceare pregătiri fizice. Cu excepția echipelor **Avîntul Reghin** (antrenor **A. Katona**) din divizia C și a formațiilor județene **Ciocanul Tg. Mureș** (antrenor **Dominic Vakares**) și **Energia Iernut** (antrenor **Nicolae Năsăndeanu**) în rest procesul de antrenament se rezumă la un act formal, fără nimic nou, fără perspective. Antrenori ca **N. Motocea** (Voința Tîrnăveni), **N. Salam** (C.F.R. Sighișoara), **Adam Böjte** (Stăruința Tg. Mureș) și mulți alții lucrează funcționărește, fără tragere de inimă.

Interesant în această direcție este faptul că în cadrul colegiului județean de antrenori se organizează aproape săptămînal lecții, se citesc referate sau se fac discuții pe teme tehnice. Însă, fără rezultate concrete. Aceasta și din cauza orientării defectuoase a muncii fostului metodist **Martin Bociardi**, trecut recent ca antrenor la A.S.A. Tg. Mureș care, în afara acestor referate teoretice, s-a mulțumit în rest să efectueze controale, să constate defecțiuni, să dea sfaturi din fugă.

CENTRALIZAREA EXCESIVĂ...

...este o altă cauză a slabului nivel valoric al fotbalului din județul Mureș. Din cele 16 echipe ale campionatului județean, 7 sînt din Tg. Mureș, iar din cele 23 de formații de juniori ale celor două serii județene, 11 aparțin tot orașului Tg. Mureș. După cum se vede, o situație nemulțumitoare, cu atît mai paradoxală cu cît — repetăm — sub aspectul cantității, fotbalul mureșan se poate situa printre primele din țară.

Discuțiile purtate recent la Tg. Mureș cu activiști din domeniul fotbalului și cu mulți iubitori ai acestui sport ne-au edificat în mare măsură în încercările de a găsi răspunsuri corecte la multe întrebări. Firește, cauzele pot fi și altele decît cele asupra cărora ne vom opri în continuare. Mai mici, mai nesemnificative sau, cum am observat nu o dată, absolut subiective. Selecționînd însă, din vastul material cules în popasul nostru mureșan, cele mai importante lipsuri nu vom uita să menționăm, la timpul potrivit, și aspectele pozitive, destul de numeroase, ale activității fotbalistice din acest județ.

MUNCA ANTRENORILOR — TOTAL NESATISFĂCĂTOARE!

Spre deosebire de alte județe ale țării, aci își desfășoară activitatea mulți antrenori, majoritatea dintre ei foști jucători buni de fotbal, o mare parte avînd chiar o calificare, în general, mulțumitoare. Nu trebuie uitat în această direcție faptul că orașul Tg. Mureș a avut, cu mici întreruperi, în lungi perioade de timp o echipă de divizia A, că la un moment dat activau aci chiar două formații în prima competiție a țării (alături de reprezentanta orașului Tg. Mureș și Avîntul Reghin) în întrecerile naționale la care iau parte.

De pildă, A.S.A. Tg. Mureș, „echipa-fanion" a județului, se comportă constant slab în divizia A, reușind să evite retrogradarea în ultimii doi ani după multe emoții și mai mult prin rezultatele altora. De asemenea, din cele 6 (rețineți numărul!) formații de divizia C din județul Mureș, 3 au retrogradat în campionatul județean, iar restul s-au clasat pe locuri situate în partea inferioară a clasamentelor. Este, după cum se vede, o situație nemulțumitoare, cu atît mai paradoxală cu cît — repetăm — sub aspectul cantității, fotbalul mureșan se poate situa printre primele din țară.

Discuțiile purtate recent la Tg. Mureș cu activiști din domeniul fotbalului și cu mulți iubitori ai acestui sport ne-au edificat în mare măsură în încercările de a găsi răspunsuri corecte la multe întrebări. Firește, cauzele pot fi și altele decît cele asupra cărora ne vom opri în continuare. Mai mici, mai nesemnificative sau, cum am observat nu o dată, absolut subiective. Selecționînd însă, din vastul material cules în popasul nostru mureșan, cele mai importante lipsuri nu vom uita să menționăm, la timpul potrivit, și aspectele pozitive, destul de numeroase, ale activității fotbalistice din acest județ.

A.S.A. — OGLINDA FIDELĂ A VALORII FOTBALULUI JUDEȚEAN

Poate nimic nu este mai ilustrativ pentru situația fotbalului mureșan decît echipa sa reprezentativă: A.S.A. Tg. Mureș. Cauzele pentru care aceasta formație se menține „perseverent" la periferia diviziei A sînt:

— o slabă organizare a procesului de instruire, în comparație cu cerințele impuse de participarea la campionatul diviziei A;

— incapacitatea de a fructifica prezența unor tineri talentați descoperiți și promovați pe plan local (Çaniaro, Hajnal, Lucaci și alții);

— situație organizatorică defectuoasă, deoarece consiliul asociației este format din membrii reprezentînd și alte instituții din oraș, fără ca acestea să se considere însă și altfel angajate în sprijinirea echipei de fotbal.

Lipsurile sînt caracteristice pentru întreaga activitate fotbalistică din județ, ceea ce ne determină să considerăm, o dată în plus, A.S.A. Tg. Mureș ca echipă... „reprezentativă" pentru acest județ.

Dincolo însă de aceste trei mari carențe se află și multe lucruri bune în activitatea A.S.A. Tg. Mureș, care — surprinzător — și ele, la fel ca defecțiunile, au izbitoare asemănări, în întreg județul. De pildă, se lucrează bine și cu spor la A.S.A. pe linia copiilor și juniorilor. Centrul de antrenament, cu aproape 130 de copii și juniori, are trei antrenori (**A. Kiss, I. Iovicin** și **A. Ordög**), iar cele două echipe ale sale sînt una pe primul loc și alta pe locul secund în seriile campionatului județean. Lucrurile se prezintă identic pe întreg județul, preocuparea pentru tinerii fotbaliști fiind prezentă pretutindeni. Elocvent este nu numai felul în care se desfășoară campionatul județean (pe două serii cu 23 echipe), ci și faptul că există un campionat al școlilor generale, programat pe patru zone cu participarea a 45 de echipe de elevi. Excelent organizate, bucurîndu-se de condiții optime, aceste competiții, în care s-au evidențiat: **A.S.A. Tg. Mureș I, Chimica Tîrnăveni, A.S.A. Tg. Mureș II, Liceul Industrial Tg. Mureș, Șc. generală nr. 3 Reghin** și, mai ales, **Liceul nr. 1 Sighișoara** creează premisele unui cert reviriment calitativ în fotbalul mureșan.

Pentru aceasta este însă neapărat necesară o îmbunătățire netă a muncii antrenorilor, o mai eficientă colaborare a organelor sportive județene cu celelalte centre din județ și o mai atentă repartizare a fortelor în vederea ridicării capacității organizatorice a asociațiilor cu secție de fotbal. În aceste condiții și pe baza sănătoasă a caracterului evident de masă al fotbalului mureșan, se pot realiza în viitor serioase salturi calitative. Dar numai cu aceste condiții!

Călin ANTONESCU

Într-un număr viitor: sportul LA BAIA MARE

STEAUA — campioană republicană de juniori

S-a încheiat turneul final al campionatului național de juniori la polo. Titlul de campioană în cea de a XV-a ediție a fost cîștigat de echipa Steaua, la golaveraj, în disputa directă cu formația Rapid care, înaintea ultimului joc, conducea în clasament. În ultimele etape s-au înregistrat următoarele rezultate: Mureșul Tg. Mureș — Ind. Linii Timișoara 6—4, Rapid București-Crișul Oradea 6—1, Steaua—C.S.M. Cluj 15—0, Rapid-Dinamo 4—2, Crișul-Industria Linii Timișoara 8—2 și Mureșul T. Mureș-C.S.M. Cluj 3—2. De menționat, pe parcursul turneului final, buna pregătire dovedită de poloiștii bucureșteni care au ocupat primele trei locuri în clasamentul final, dovedind un plus de valoare față de celelalte formații. Pentru frumoasa comportare în actuala ediție, merită felicitări atît jucătorii Al. Petrescu, S. Huber, D. Rotariu, Fl. Teodor, V. Plesca, Dan Frîncu, I. Petraru, D. Stăniloaie, P. Columbeanu, Gh. Ion, Gh. Anghel, cît și antrenorul echipei, Francisc Crișan. Clasamentul final arată astfel: 1. STEAUA 11 p golaveraj+53 — campioană națională pe anul 1969, 2. Rapid 11 p golaveraj+48; 3. Dinamo 8 p; 4. Crișul Oradea 6 p; 5. Mureșul Tg. Mureș 4 p; 6. C.S.M. Cluj 2 p; 7. Industria Linii Timișoara 0 p.

AUREL PĂPĂDIE și FLORIN SANDU coresp.

CIRCUITUL CICLIST AL JUDEȚULUI BRAȘOV

ȘTEFAN SUCIU ÎNVINGĂTOR ȘI LA SIGHIȘOARA

SIGHIȘOARA, 25 *(prin telefon)*. — Etapa a III-a a Circuitului ciclist al județului Brașov s-a desfășurat pe ruta Orașul Victoria - Sibiu - Mediaș - Sighișoara, 155 km. A fost — în ciuda căldurii toropitoare — o etapă animată, în care au fost efectuate nenumărate încercări. Evadarea hotărîtoare a fost inițiată de W. Egyed și M. Rîndașu. Ei s-au desprins din pluton la Sibiu și la Copșa Mică aveau de acum un avans de 1:30. La Mediaș fugarilor li s-a alăturat grupul condus de Ștefan Suciu. Sprintul final din Sighișoara a dat loc unei dispute deosebit de frumoase. Victoria a revenit lui Ștefan Suciu care — grație bonificației de 30 de secunde — și-a consolidat poziția de lider al clasamentului general. Clasamentul etapei: *1. St. Suciu (Dezrobirea Brașov) 4 h. 08;* 2. N. David (Mureșul Tg. Mureș); 3. V. Diceanu (Tractorul Brașov); 4. A. Gyorfi (Mureșul Tg. Mureș); 5. W. Egyed (Dezrobirea Brașov); 6. M. Rîndașu (Metalul Plopeni); 7. V. Rățoi (Dinamo); 8. Ion Cosma II (Dinamo) și încă alți 7 rutieri — același timp. În clasamentul general conduce ȘTEFAN SUCIU cu timpul de 11h 35:37, urmat la 55 s de N. David și la 1:15 de Egyed, Gyorfi, Rîndașu, Rățoi, Cosma II ș. a. Ultima etapă are loc astăzi pe ruta Sighișoara - Rupea - Brașov - Poiana Brașov, 132 km.

Carol GRUIA coresp. principal

MÎINE, LA BRAȘOV,

A VI-a ediție a „Cupei Dezrobirea"

Duminică dimineața are loc la Brașov cea de a VI-a ediție a competiției cicliste dotată cu „Cupa Dezrobirea". Cicliștii din categoriile seniori și tineret vor evolua pe șoseaua spre Bran, juniorii mici și mari pe șoseaua Brașov — Sighișoara, iar veteranii pe un traseu înscris pe ruta Brașov — Chimbav — Cristian — Brașov. Seniorii, cei din categoria tineret, și juniorii vor lua startul la ora 9, în timp ce veteranii vor pleca în cursă la ora 12.

Inițiativa asociației sportive Dezrobirea este deosebit de prețioasă. În aceeași zi sînt reuniți în startul acestei frumoase competiții devenită tradițională rutieri din toate generațiile. Clou-ul întrecerilor este disputa veteranilor, cea care prilejuiește revederea cu fostele glorii ale ciclismului românesc.

CONCURSURI... CONCURSURI...

● Mîine are loc, pe un traseu ales în centrul orașului Arad, etapa a doua a campionatului republican de viteză pe șosea. În program figurează 7 probe. Următoarele etape sînt programate după cum urmează: 3 august — Oradea, 17 august — Orașul Gh. Gheorghiu-Dej.

● Pista de dirt-track din Sibiu va găzdui duminică un concurs în cadrul căruia își vor disputa întîietatea alergătorii din localitate și din București.

● Motocrosiștii se pregătesc intens pentru concursul republican ce urmează să se desfășoare la 3 august în jurul orașului Moreni. O săptămînă mai tîrziu, cei mai buni motocrosiști se vor întîlni, de data aceasta la Piatra Neamț, în cadrul „Cupei U.G.S.R.".

Cupa „Centenarului C. F. R." la popice

Luna viitoare va avea loc în București, în organizarea clubului Rapid, o importantă întrecere internațională de popice dotată cu „CUPA CENTENARULUI C.F.R.", la care și-au anunțat participarea formații din R. D. Germană și Iugoslavia.

DRÎMBĂ: „O absență de ordin tactic"...

Scurt dialog cu maestrul emerit al sportului, Ionel Drîmbă.

— Mai întîi, felicitări pentru recentul succes obținut în divizie! Pentru a cîta oară Steaua este campioană națională la floretă?

IONEL DRÎMBĂ văzut de Clenciu

— Este a 19-a ediție pe care Steaua o cucerește. La fel ca și la sabie.

— Cîteva impresii...

— La floretă, nimic nou. Ne-am „bătut" și anul acesta cu Universitatea, iar fetele noastre, cu colegele lor de la Progresul.

— Și la celelalte probe?

— Spadasinii Stelei n-au mai avut — ca altădată — adversari direcți pe trăgătorii din Tg. Mureș sau Craiova. Unele schimbări survenite în formații, la Medicina prin plecarea lui Husariu, la Electroputere, o dată cu intrarea în stagiul militar a lui Duțu, le-a slăbit mult potențialul. Iar la sabie Steaua a acumulat 20 de puncte, cu 10 mai mult decît următoarea clasată, Universitatea...

— Acum vă așteaptă un examen greu, peste hotare, cel de la Minsk. De fapt, repetiția generală pentru mondiale...

— Voi lipsi de la această repetiție.

— ?

— Aș vrea să nu fiu greșit înțeles. Absentez numai din motive tactice. Am cucerit un titlu olimpic și am datoria și răspunderea de a fi la înălțime și la mondiale, în Cuba. Adversarii mei nu mă slăbesc, însă, nici o clipă. Și la Minsk aș avea cîțiva: Putiatin, Sveșnikov, Wojda, Parulski. Poate și alții. N-aș vrea să le ofer încă o posibilitate de... studiu. Iată sensul real al absenței mele.

Împărtășim punctul de vedere al campionului nostru olimpic și considerăm că federația de resort a procedat bine luîndu-l în considerație.

În acest fel lotul României pentru Minsk este format din: Țiu, Ardeleanu, Falb, Haukler, Ursovici, Ileana Drîmbă, Maria Vicol, Suzana Ardeleanu, Adriana Moroșan, Rodica Văduva, Istrate, Sepeșiu, Mironov, Pongrat, Moldanschi, Vintilă, Bădescu, Irimiciuc, Nicolae și Popescu.

MARIAN POPESCU RĂMÎNE INCORIGIBIL!

La prima evoluție în Capitală a noii promovate, C.F.R. Cluj, am fost surprinși de absența în teren a ex-rapidistului Marian Popescu, unul din componenții de bază ai echipei clujene. La un moment dat, un spectator chiar l-a întrebat pe antrenorul C. Rădulescu de ce nu îl introduce pe Marian Popescu.

— Unde, la circiumă? — a răspuns antrenorul ceferiștilor de pe Someș.

Fără a fi de loc surprinși de răspuns, deoarece îl cunoaștem pe acest fotbalist ca un vechi și statornic client al barurilor și restaurantelor încă de pe timpul cînd juca la „U" Craiova și Rapid, l-am rugat pe actualul antrenor al lui Marian Popescu să ne dea amănunte.

— Am crezut că la noi Marian își va schimba comportarea, modul de a privi viața. Dar, ne-am înșelat. Cu toate sfaturile mele și ale colegilor lui de echipă, a continuat să-și petreacă cea mai mare parte a timpului liber prin localuri. Cu o asemenea viață nu se poate face fotbal de performanță. În prezent, am renunțat la serviciile lui, trimițîndu-l înapoi la unitatea unde își satisface stagiul militar.

Acest tînăr dacă își închipuie că numai fiindcă știe să lovească bine balonul de fotbal își poate permite orice în viață se înșeală amarnic. Poate că o parte din vină o poartă și fostul său antrenor de la „U" Craiova, în compania căruia își petrecea nopțile prin restaurante. Și apoi, să nu uite că de la beție pînă în boxa acuzaților nu este decît... un pas.

P. D.

TOTUȘI CALUL RĂMÎNE! BUNE ȘI RELE

Înfruntînd ploile, apoi canicula și vîntul care în ultima zi răsturna obstacolele de pe noul hipodrom din Mangalia, caii și călăreții tuturor secțiilor de călărie din țară (mai puțin cei de la Istvin — Timișoara) s-au confruntat pentru a doua oară în acest an la probele de obstacole și dresaj în cadrul „Cupei Litoralului" și al etapei a II-a a campionatului republican. Comportarea cailor și călăreților în aceste două competiții succesive cu o durată totală de 9 zile ne-a interesat atît din punct de vedere al potențialului în perspectivă, cît și prin prisma selecționării pentru concursul internațional de la Craiova (1—3 august). După prima etapă a campionatului scoteam în evidență o serie de călăreți și cai tineri lîngă care acum, după „maratonul hipic" de la Mangalia, putem adăuga pe: E. Silvestru (Petrolul), R. Tinis (C.S.A. Cluj), P. Ciobanu (C.S.O. Iași) și O. Podaru (Atletul Craiova), și cai Năsturaș, Strop, Arogant, Oglinda, Neon, Ezer. Dintre avansați, o formă bună au arătat O. Recer, C. Vlad, D. Mihăilescu, E. Ionescu, D. Roșca și D. Velea. Evoluțiile inegale ale lui I. Manole și, mai ales, ale lui C. Ilin și A. Stoica vor trebui să dea de gîndit antrenorilor respectivi. De asemenea, instabilitatea pe șa a lui A. Bozan va trebui grabnic remediată de către antrenorul P. Andreianu. Foarte bine s-au prezentat cali: Spirt, Grațiela, Picup, Zefir, Păunaș și Sondor. În schimb, cai de categorie grea Blond, Gînd și Simplon au început să ne producă dureri de cap, cu atît mai mult cu cît bat la ușă campionatele balcanice de la Sofia. Tragedia calului Postăvar și a călărețului său, C. Stefi, continuă, acest cuplu nereușind să termine nici o probă. Mai mult, a fost chiar la un pas de o gravă dublă accidentare. „Nepotrivirea de caracter" dintre călăreț și cal este vizibilă și regretăm că se irosește astfel un călăreț bun și un cal talentat. Sperăm că totuși... vom fi înțeleși în mod just. S-a remarcat insuficienta pregătire a unor cai din cea mai nouă generație, ca de exemplu: Fildeș, Luceafăr, Onix, Aurel, Voitiș, Pilot și alții. Pentru preîntîmpinarea unor asemenea situații credem că ar trebui revizuit sistemul probelor de verificare ce se practică actualmente și care, pe baza unei progresii compuse exclusiv din mișcări de dresaj, dă dreptul cailor tineri să participe în probele de obstacole. Acest sistem s-a abandonat în multe țări, el fiind înlocuit cu probe de manej în care dresajul propriu-zis se îmbină în același timp cu dresajul săriturilor pe obstacole. Este neîndoios că numai un cal bine înmlădiat, elastic, echilibrat și în impulsie poate fi un bun săritor, și, de aceea, pe tot timpul pregătirii unui cal de obstacole, se va da o atenție deosebită mișcărilor de dresaj ce pot contribui la perfecționarea săriturilor și facilitarea conducerii pe traseul de obstacole respectiv.

Dacă avem în vedere atenția redusă ce li se acordă, juniorii de la călărie pot fi considerați pur și simplu niște eroi. Trebuind să se mulțumească cu acei cai ce rămîn în afara preferințelor seniorilor, ei așteaptă, visează și... îmbătrînesc. Oricît de talentat ar fi juniorul nu se va putea realiza atîta timp cît încalecă pe „rebuturi". Din păcate, juniorii nu pot intra în posesia unor cai valoroși, aceștia fiind monopolizați de călărești seniori. Iată de ce la competițiile de la Mangalia juniori ca: Gabriela Ionescu, Ivette Mironescu, Camelia Verdeș, N. Filip și N. Lupancu nu și-au putut pune în valoare buna lor pregătire. Pe de altă parte, este o vizibilă lipsă de pregătire și poate la unii și de talent și de aceea am putut asista la evoluții pe obstacole complet nesatisfăcătoare din partea juniorilor M. Todoran, P. Grendehy, M. Silvestru, C. Chioaru, C. Dinescu, R. Novotny, P. Jobb. Oarecare excepție au făcut-o M. Burtea, Gh. Nicolas, N. Vlad, și I. Orha, iar în mod special Gioconda Pînzaru și Irina Ciocmată. Dintre fetele senioare se află în progres doar Ildico Uifalvy, Viorica Matiaș, Elena Danacu.

La campionatele balcanice din septembrie trebuie să prezentăm o echipă de juniori capabilă să ne reabiliteze față de evoluția din anul trecut. Cum o vom forma dacă încă de pe acum nu vom repartiza juniorilor cai mai valoroși — pentru acomodare? Dacă antrenorii vor înțelege această necesitate, „drama juniorilor" se va sfîrși în curînd. O soluție ar fi dotarea lor cu ai doilea sau al treilea cal din cei ai călăreților seniori. Va fi o măsură care cu siguranță, va da roade în viitorul apropiat.

Remarcăm de asemenea frumoasa comportare a călărețului de dresaj de la Sibiu, Adolf Trölich, cu cali Jucu și Rădăuți, și a lui Sorin Bădulescu (Petrolul), cu cali Necaz și Cavaler. Cu atît mai mult ne interesează comportamentul bun al acestor doi tineri dresori cu cît în lotul național de dresaj se simte nevoia unor înnoiri.

Felix ȚOPESCU

LOTO • PRONOSPORT

LA 3 AUGUST 1969 — PRIMUL CONCURS EXCEPȚIONAL PRONOEXPRES CU PREMII ÎN APARTAMENTE, AUTOTURISME ȘI EXCURSII.

A. S. LOTO-PRONOSPORT organizează la 3 august 1969 primul concurs excepțional Pronoexpres la care se atribuie în număr NELIMITAT: apartamente cu 2 și 3 camere, autoturisme DACIA 1100 și SKODA 1000 M.B., 60 excursii în R. P. Ungară și R. S. Cehoslovacă cu autocarul (circa 15 zile) prin tragere la sorți, premii în numerar de valoare variabilă și premii fixe în bani.

Menționăm că la concursul excepțional Pronoexpres din 3 august tot pentru prima oară se cîștigă cu 3 numere din 7.

Participarea se face pe bilete de 30 lei, 18 lei și 12 lei.

Simbătă 2 august este ULTIMA ZI pentru procurarea biletelor.

● Programul concursului Pronosport nr. 31 din 3 august 1969, este următorul: I: Lemnarul Odorhei — Metrom Brașov; II: Colorom Codlea — Tractorul Brașov; III: Unirea Cristur — Oltul Sf. Gheorghe; IV: Victoria Călan — Metalul Hunedoara; V: A. S. Cugir — Aurul Zlatna; VI: Minerul Ghelar — Mureșul Deva; VII: Gaz metan — Metalul Copșa Mică; VIII: C.S.M. Sibiu — A.S.A. Sibiu; IX: Petrolul Ploiești — Chemie Leipzig (R.D.G.); X: Constructorul Baia Mare — Someșul Satu Mare; XI: Minerul Baia Mare — Topitorul Baia Mare; XII: Universitatea Craiova — Sao Paulo (Brazilia); XIII: Avîntul Reghin — Soda Ocna Mureș.

Se atrage atenția participanților la concursul Pronosport Nr. 31 din 3 august 1969, că meciul IX: Dinamo Oradea — Metalul Salonta se înlocuiește cu meciul amical Petrolul Ploiești — Chemie Leipzig (R.D.G.), iar meciul XII: Gloria Bistrița — Unirea Dej se înlocuiește cu meciul Universitatea Craiova — Sao Paulo (Brazilia), făcîndu-se și cuvenitele rectificări pe afișele și fluturașii de concurs.

Numerele extrase la tragerea LOTO din 25 iulie

EXTRAGEREA I:
72 59 23 87 46 77 5 1 38
81 17 66

Fond de premii: 571 304 lei

EXTRAGEREA a II-a:
34 82 30 8

Fond de premii: 308 652 lei

GONZALES

Dacă fac bilanțul tuturor vorbelor citite în Turul Franței, dacă adun toată literatura acestei „divine comedii", dacă leg într-un singur film mental toate imaginile, toate chipurile — strîmbe, dulci, chinuite, schimonosite, euforice, prostite, viclene, epuizînd toate nuanțele fizionomiei omenești — dacă pe o bandă de magnetofon imaginară montez toate sonoritățile: eșapament, urlete, înjurături, urale, risete, plînsete, vîntul, ploaia, frînele de mașini, gîlgîitul apei pe gîtlej, scuipatul printre dinți, blestemele, poruncile, șoaptele, susurul izvoarelor și cel specific controlului antidoping, căci în ultimă instanță, ca-n orice încercare omenească, acest „specific" nu-l putem evita — dacă fac totalul a ceea ce am auzit și văzut, întins pe pat, ca un Jules Verne cucerind Luna și adîncul oceanelor din fotoliul său de paralitic, atunci, la capătul filmului și al benzii sale de sunet, se înalță, peste toți și toate, fața însingerată a lui Aurelio Gonzales, rănit urît într-o cădere pe șosea, și strigătul său de bărbat nerușinat în durere, de copil nevolnic, ignorant în ale melodramei, urlet de întoarcere în neant:

— Mamă... mamă... mamă...

NEWCOMBE

Ce i-a spus mulțimea Wimbledon-ului lui John Newcombe, după finala cu Laver, în timp ce învinsul se îndrepta spre tribuna regală? Newcombe luptase ca un leu, 1—1 la seturi, 4—1 pentru el în setul trei, pînă cînd Laver a clătinat din cap, amenințător — „așa cum fac caii agasați de înțepăturile unei muște", scrie Lalanne — și de la 1—4, Laver a cîștigat cu 8—6. Totuși, finala a durat două ore și 20 de minute. Totuși — susține același trimis al ziarului „L'Equipe" — Newcombe împotriva lui Laver a făcut tot ce-i posibil omenește în fața lui All Black în rugby, a lui Cassius Clay în box și Eddy Merckx în ciclism"... Îndreptîndu-se spre loja ducelui de Kent, Newcombe a auzit din tribune aplauze, bravo și această expresie de mare respect prin partea locului: You are a good boy, John!" „Ești un băiat bun, John!" — e simpatic spus, e uman, e tandru, e cum vreți, dar pînă la urmă e trist. Încît, eu înțeleg de ce John voia să-și sfărîme racheta, auzind că e doar un „good boy". A doua zi, ziarele titrau: „Rod, ești un super!"..., „Laver e cel mai puternic tenisman din toate timpurile". Nu e nici o bucurie să fii băiat bun în fața unui super. Eu superii e preferabil să fii — ca să spun așa — monstru.

Radu COSAȘU

Din însemnările unui inter rătăcitor...

„Internaționalele" de atletism

(Urmare din pag. 1)

al „internaționalelor" atletice, pe care spectatorii îl așteaptă la rîndul lor cu nerăbdare, cu dorința legitimă de a urmări dispute de o bună valoare, încununate de noi recorduri. Toate detaliile organizatorice sînt, firește, puse la punct. Se așteaptă doar pocnetul pistolului, cu care startul probei de 20 km marș va marca plecarea în... lunga cursă atletică de două zile.

Care au fost ultimele pregătiri ale competitorilor? Cei mai mulți dintre ei au făcut ieri antrenamente ușoare pe stadionul centrului de la „23 August" (Stadionul Republicii fiind supus în acest timp ultimelor amenajări), în timp ce cîteva delegații au continuat să sosească în cursul după-amiezii și chiar al serii. Ultimii veniți au fost reprezentanții Poloniei. Vineri au sosit deci, atleți din Bulgaria, Elveția, Iugoslavia, Italia, R. D. Germană, Grecia, Luxemburg, Ungaria și Polonia, care ridică la 23 numărul țărilor participante (restul fiind: Austria, Cehoslovacia, Cuba, Finlanda, R.F. a Germaniei, Iran, Japonia, Jamaica, Kenya, Norvegia, Turcia, Suedia, U.R.S.S. și, bineînțeles, România).

La întreceri iau parte, ca invitați ai cluburilor bucureștene, și sportivi din Belgia (clubul S.A.S. Antwerpen) și Cehoslovacia (clubul Ruda Hvezda) ultimii în afara delegației oficiale.

Avem de-a face, după cum se vede, cu una dintre cele mai bogate participări din istoria acestor campionate. Ne așteptăm, de aceea, ca și rezultatele pe care le vom consemna să fie la fel de rodnice. În această companie valoroasă, reprezentanții atletismului românesc au posibilitatea să dovedească nivelul atins la unele probe, să opteze (evident cei mai buni dintre ei) pentru participarea la campionatele europene de la Atena.

Programul de astăzi începe la ora 18, cu startul în proba de 20 km marș. La ora 18,30 va avea loc festivitatea de deschidere după care sînt prevăzute următoarele probe, în ordinea desfășurării lor: 110 mg, prăjină, disc F, 100 m, înălțime, triplu, 100 m F, 100 mg F, greutate, 400 m, suliță, lungime F, 800 m F, 1 500 m, 4x100 m, 4x100 m F, 10 000 m.

★

Administrația de Stat Loto-Pronosport, Federația română de atletism și Comitetul Olimpic Român oferă premii celor mai merituoși dintre participanții la C.I.

Atletism pe... elbitex!

Poate că în momentul cînd aceste rînduri cad sub ochii cititorilor noștri, mulți dintre ei — prezenți la „vernisajul" Campionatelor internaționale ale României vor fi reușit să afle, măcar în linii mari, ce înseamnă **elbitex**... Pentru ceilalți, ca și pentru toți amatorii sportului sporturilor, iubitori ai sprinturilor-flash sau săriturilor de cangur, trebuie totuși să ne explicăm: elbitex-ul reprezintă, simbolic vorbind, salba neagră care înconjoară, începînd de cîteva zile, gazonul stadionului „Republicii": într-un cuvînt, reprezintă TARTANUL ROMÂNESC...

★

...De puține minute sîntem oaspeții celor care, lucrînd cu pricepere și migală, au ajuns acum la ora ultimelor retușuri — este vorba, de fapt, de prozaica marcare a culoarelor — pe pista de elbitex de la „Republicii"... Un „Linnhoff" minuscul — „căruia noi i-am adaptat un dispozitiv special de turnare în strat compact" — ne mărturisește, nu fără mîndrie, inginerul **Victor Pietriș** — „mîngîie" pista deja terminată, înlăturîndu-i, ici-colo, ultimele asperități.

Lucrează aici, zi și noapte, de două săptămîni, cu aproape două sute de muncitori, trei întreprinderi bucureștene — „Drumuri și Poduri", „Anticoroziv" și IEABS — străduindu-se să așeze, în locul vechii zgure, o pistă de elastic-bitum-textil, despre care cineva ne spune că va fi, cu siguranță, „creatoare de recorduri"...

— La urma urmei — ne adresăm inginerului **Constantin Pascu**, unul din conducătorii lucrării — ce înseamnă exact cuvîntul ăsta, aproape magic, elbitex?

Interlocutorul nostru zîmbește, parcă mirat că la ora aceasta mai există cineva care să nu știe ce este elbitex...

— În trei cuvinte, înseamnă bitum cauciucat plus pudrete de cauciuc... Într-o istorie mai lungă, însă, care începe cu 11 luni în urmă cînd un colectiv condus de inginera Mirona Solomonescu a procedat la primele experiențe de laborator, trebuie menționat că lucrul cel mai greu — încercări îndelungate, unele nereușite — l-a constituit elaborarea unei rețete, originală, care să nu se bazeze pe latexul american, utilizat în Mexic... După nenumărate turnări în poligonul de șantier și probe experimentale, realizate chiar aici pe stadion, am reușit să obținem — aprecierile pozitive la adresa colectivului nostru, dirijat de inginerul Gheorghe Morof, sînt unanime — o pistă elastică, impermeabilă, ușor de întreținut.

Discuția noastră este întreruptă aici de o „Skodă" uriașă care aduce ultima încărcătură de pastă asemănătoare lavei — ne șoptește cineva — șoseaua Panduri, 77...

— Cît costă toată amenajarea asta? — întrebăm.

— Aproape **500 000 de lei.**

— Și cît a costat tartanul de la Mexic?

— Știu eu, vreo **250 000 de dolari!**

Comentariile sînt, desigur... inutile...

...Dincolo de pistă, în marginea gazonului, ing. Morof, bronzat, în pantaloni scurți, discută aprins cu Florian Drăghici, administratorul bazei de la „Republicii" ceva despre **„un strat suplimentar care ar trebui adăugat în zona startului..."** **Constantin Pascu**, interlocutorul de adineaori, a dispărut... Din pistă se ridică ultimele valuri de fum... Totul este aproape gata... Elbitex-ul își așteaptă blocks-starturile, pantofii cu cuie și — de ce nu? — recordurile...

Ovidiu IOANIȚOAIA

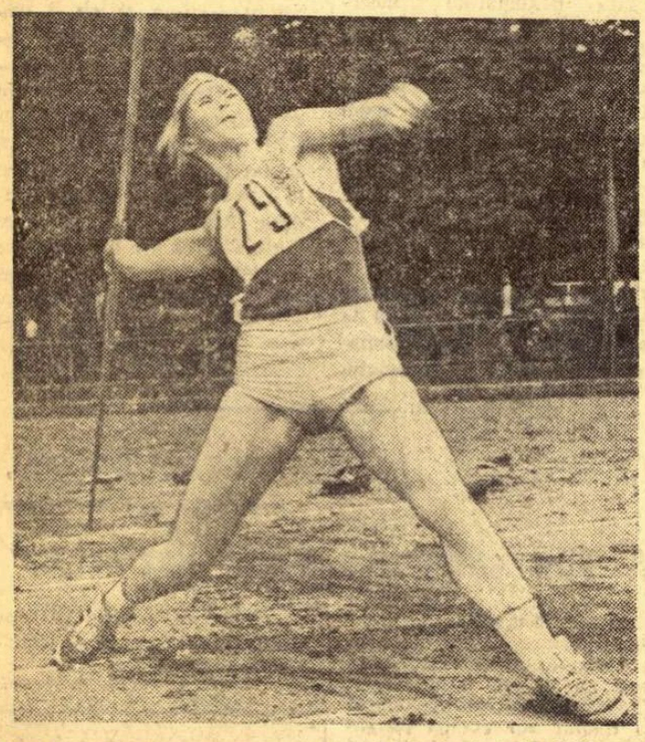

Serafina Morit, campioană europeană de juniori în 1968, una dintre speranțele atletismului nostru
Foto: A. NEAGU

sportul în lume

Trimisul nostru special la Leipzig, SEBASTIAN BONIFACIU, transmite:

PERSONALITĂȚI DE MARCĂ PREZENTE LA FESTIVALUL GERMAN DE GIMNASTICĂ ȘI SPORT

Joi seara, la finele unei zile extrem de călduroase, a avut loc la Leipzig, în fața monumentului „Lupta popoarelor", deschiderea marelui eveniment sportiv trăit de întreg tineretul din Republica Democrată Germană: Festivalul german de gimnastică și sport — care se desfășoară anul acesta sub semnul aniversării a două decenii de la întemeierea primului stat socialist al poporului german.

Festivitatea a debutat cu ceremonialul aprinderii flăcării care va arde pe toată durata acestei sărbători sportive. Cinstea de a aprinde flacăra a revenit atletul Manfred Matuschewski, campion european pe 800 metri. Apoi, campioana olimpică la aruncarea greutății Margita Gummel, a înălțat drapelul Festivalului. Un cor de mari proporții a intonat în prima audiție cantata „Cel ce vrea fructele roșii", operă a compozitorului Wolfgang Liebert.

La solemnitate a luat parte un numeros public. În afara localnicilor, care participă cu multă însuflețire la pregătirile ce se mai fac aici ca și la manifestațiile sportive de tot felul, erau prezenți delegați ai tineretului sportiv din R. D. Germană, reprezentanți ai sportivilor din toate țările socialiste, președinți ai comitetelor naționale din mai multe țări, precum și o serie de personalități de seamă ale vieții sportive internaționale: **Avery Brundage**, președintele C.I.O., cosmonautul sovietic **Grigori Beregovoi**, **Stanley Rous**, președintele F.I.F.A., **Thomas Keller**, președintele Federației internaționale de canotaj academic, **Abdel Wahly**, președintele Federației internaționale de baschet. Din partea țării noastre participă tov. **Anghel Alexe**, președintele C.N.E.F.S. și președinte al C.O.R.

În cursul zilei de joi s-au desfășurat pe diferite baze sportive din Leipzig primele finale ale Festivalului: competiții de tir-juniori, înot, sărituri, hochei pe iarbă, precum și numeroase demonstrații sportive.

PERFORMANȚE ALE ÎNOTĂTORILOR DIN R. D. GERMANĂ

LEIPZIG 25. — Cu prilejul unui concurs de natație care a avut loc la Leipzig, înotătoarea Helga Lindner (R.D. Germană) a stabilit un nou record al țării sale în proba de 200 m fluture cu timpul de 2:24,5. În proba masculină de 100 m spate victoria a revenit lui Roland Mathes (R.D. Germană) cronometrat în 59,5.

O IMPORTANTĂ HOTĂRÎRE A ORGANIZAȚIILOR SPORTIVE DIN R. F. G.

MÜNCHEN 25 (Agerpres). — Organizațiile sportive din R.F. a Germaniei au confirmat că pe viitor, la competițiile sportive internaționale (oficiale), drapelul de stat al Republicii Democrate Germane va putea fi ridicat pe stadioanele din R. F. a Germaniei. De asemenea, va putea fi intonat Imnul R. D. Germane.

TINERII NOȘTRI TENISMANI AU DEBUTAT CU O VICTORIE ÎN „CUPA GALEA"

România — U. R. S. S. 3-0

În patru orașe europene, au început întrecerile zonale ale competiției de tenis pentru tineret „Cupa Galea".

În grupa de la Knokke La Zoute (Belgia), echipa României a întrecut cu scorul de 3—0 formația U.R.S.S. După ce Viorel Marcu l-a învins în primul meci pe Kozachievici (4—2, 6—3), Codin Dumitrescu a cîștigat cu 6—4, 6—0 la Lange. În partida de dublu perechea română Viorel Marcu — Codin Dumitrescu a dispus cu 6—3, 1—6, 6—1 de cuplul sovietic Dibțev — Lange.

În aceeași grupă s-a disputat și meciul dintre echipele Poloniei și Belgiei. Tenismanii polonezi conduc cu 2—1.

Iată rezultatele înregistrate în celelalte zone: **Torino:** Italia — Iugoslavia 3—0; Bulgaria — R. F. a Germaniei 1—1; **Praga:** Franța — Anglia 2—1; Cehoslovacia — Elveția 3—0; **Tarragone** (Spania): Spania — Olanda 2—0.

BOXUL — UN LOC FRUNTAȘ ÎN PERFORMANȚELE CUBANEZILOR

- **De la 1 000 boxeri în 1961 la 5 000, în prezent**
- **Rezultate excelente în competițiile americane**
- **Se speră într-o puternică afirmare la J. O. din 1972**

În anul 1967 amatorii de spectacole pugilistice din București și Constanța aplaudau frenetic pe boxerii cubanezi Espinoza, Regueiferos, Betancourt, care făcuseră în meciurile susținute adevărate demonstrații de scrimă cu pumnii. Acum cîteva zile, o nouă selecționată a Cubei a evoluat în țara noastră. Oaspeții au participat la „Mănușa litoralului" împreună cu boxerii noștri și cu cei din Republica Democrată Germană.

Deunăzi, am avut prilejul să discutăm cu antrenorul selecționatei cubaneze de tineret, SERVILIO FUENTES RODRIGUEZ. L-am rugat să ne vorbească despre boxul din țara sa, despre etapele de dezvoltare ale acestui sport atît de îndrăgit de tineretul cuban și despre perspectivele lui.

„În 1961, cînd în Cuba a fost desființat boxul profesionist, ne-a spus antrenorul Fuentes, **existau aproximativ 1 000 de boxeri. Unii dintre aceștia au abandonat imediat activitatea. Alții însă (mă refer la amatori) au continuat să se pregătească cu sîrg. Tineretul nostru iubește cu pasiune acest sport (boxul deține locul II, după base-ball), așa că rîndurile boxerilor nu s-au rărit, ci, dimpotrivă, au crescut considerabil. Astăzi, avem 5 000 de pugiliști legitimați. În sălile de box, sînt, însă, mult mai numeroși tinerii care învață pugilismul, dar pentru a urca în ring într-un meci oficial, ei trebuie să aibă un stagiu de cel puțin 6 luni de antrenament. Pentru copii se organizează meciuri de trei reprize a cîte un minut, întrecerile lor fiind conduse de cei mai buni arbitri-judecători, printre care și purtătorii ecusonului A.I.B.A. Gualdo Santiago, Nelson Campos și Arturo Rodriguez.**

— Cum sînt calificați antrenorii în Cuba?

— Avem azi 200 de antrenori cu o foarte bună pregătire profesională, atît la Havana cît și în provincii. Majoritatea au studiat la Institutul superior de educație fizică „Comandante Manuel Fajaro", care, după părerea noastră, este cel mai bun institut cu acest profil din America Latină. Aici, viitorii profesori de educație fizică, care doresc să devină antrenori de box, fac 3 ani specializare.

— Ce competiții oficiale se organizează în Cuba și cîți boxeri participă la ele?

— Tinerii noștri iau parte anual la trei întreceri importante denumite: Playa Giron, Eroii Moncadei și Eroii din Vietnam. Prima competiție stabilește campionii naționali de seniori, iar a doua este dedicată juniorilor. Aceste întreceri sînt împărțite în etape pe municipii, regiuni, provincii și finale. Între primele două competiții organizăm, în fiecare an, în luna octombrie, un turneu internațional în memoria boxerului martir Gireldo Gordoba care a pierit la Moncada, în Revoluție, la 26 iulie 1953. La aceste campionate participă aproximativ 15 000 de tineri. Campionat pe echipe, ca în România, nu se organizează la noi, dar se dispută cu regularitate întreceri între provinciile cu centre pugilistice dezvoltate ca Oriente, Havana și Camagdey ș.a."

...L-am rugat, apoi, pe antrenorul Fuentes să ne enumere cîteva din rezultatele marcante obținute de boxerii cubanezi în ultimii ani. Am aflat, astfel, că în 1962 echipa reprezentativă a Cubei a cîștigat pentru prima dată campionatul Americii Latine. În anul următor, cubanezii au obținut o medalie de aur și una de argint la Jocurile pan-americane din Brazilia. Cunoscuții boxeri Betancourt și Espinoza au ajuns în optimi de finală la J.O. de la Tokio; în 1966 la Porto-Rico, Cuba a cîștigat din nou campionatul Americii Centrale. Acum doi ani, echipa națională s-a clasat pe primul loc în campionatele pan-americane, disputate în Canada. În sfîrșit, la J.O. din Mexic boxerii Regueiferos și Garbey au adus țării lor pentru prima dată, medalii olimpice de argint.

Iată succese care atestă forța crescîndă a boxului cubanez pe plan mondial, și care lasă să se întrevadă că la J.O. din 1972 pugiliștii din această țară vor putea depăși performanțele din Mexic.

Romeo CĂLĂRAȘANU

„Cocoșul" cubanez Fermin Espinoza, pregătindu-se pentru un important meci sub culorile naționalei.

REZULTATE ÎNALTE ÎN CONCURSUL DE ATLETISM DE LA MALMOE

STOCKHOLM, 5 (Agerpres). La Malmoe (Suedia) sprinterul american John Carlos a terminat învingător în două probe: 100 m — 10,3 și 200 m — 21,0, iar sudezul Bendeus a cîștigat proba de aruncarea greutății cu 19,24 m. La disc a cîștigat Ricky Bruch (S.U.A.) cu 62,16 m, urmat de Piatkowski cu 58,46 m.

Alte rezultate: 800 m — Szordykowski (Polonia) 1:48,1; 110 m garduri — Power (S.U.A.) 13,9; înălțime — Colion (Suedia) — 2,10 m; prăjină — Pennel (S.U.A.) 5,20 m; suliță — Miticiuk (Polonia) 76,94 m; 1 500 m — Arese (Italia) — 3:45,2; 5 000 m — Cindollo (Italia) 14:14,2.

27,0 PE 200 M. G. — FEMEI!

La Eschborn (R.F.G.) sprintera vest-germană Ulrike Jacob, în vîrstă de 19 ani, a realizat pe 200 m garduri 27,0 (cea mai bună performanță europeană).

Titlul de campion al R.F. a Germaniei în proba de 50 km marș a revenit lui Bernhard Nermerich care a obținut un timp excelent: 4 h 07:27,2.

TURURI CICLISTE

Etapa a 3-a a Turului ciclist al Poloniei, desfășurată pe distanța Wloclawek—Kwidzyn (173 km) a fost cîștigată de sportivul olandez Piet Lagierse cronometrat cu timpul de 4 h 12:26. În clasamentul general individual continuă să conducă polonezul Matusiak.

★

După 3 etape, în Turul Scoției conduce englezul Brian Jolly, urmat de coechipierul său Horton la 28 sec. și cehoslovacul Bartoniczek la 1:52.

Criteriul speranțelor olimpice la volei

Cuba — România 3-2!?!

P. NEAMȚ, 25 *(prin telefon, de la trimisul nostru).* — În ultima zi a disputei din seria I a turneului s-au întîlnit, într-un joc important pentru desemnarea echipelor calificate în semifinale, formațiile României și Cubei.

Firește, echipa țării noastre pornea net favorită, prin prisma rezultatelor din zilele precedente. Numai că începutul jocului avea să contrazică toate calculele teoreticei în teren parcă a intrat cu totul altă echipă decît cea care depășise cu o zi înainte pe tinerii voleibaliști din R. D. Germană. După cîteva acțiuni reușite, jucătorii români comit greșeli după greșeli în atac, unde doar Dumănoiu arată vitalitate și explozie în acțiuni, la primirea serviciului și la pase (lipsa ridicătorului Oros, accidentat în jocul cu R.D.G. s-a simțit acut), în timp ce de partea cealaltă cubanezii atacă irezistibil, se apără organizat, prin blocaje agresive și intervenții acrobatice în linia a II-a. Ei cîștigă astfel detașat primul set.

În următorul, rolurile se inversează. Jucătorii români sînt mai atenți, mai decișii în atac, blocajul funcționează corect și setul este cîștigat clar de echipa noastră, care își adjudecă și pe următorul — după ce a fost condusă cu 8—1 și 10—6 (!), ca urmare a slabului randament al ridicătorilor.

Urmează un set în care voleibaliștii cubanezi joacă excelent și, normal, victoria le revine clar. Practicînd în continuare același joc excelent, ei îl cîștigă și pe cel decisiv, obținînd victoria, cu 3-2 (10, — 5, — 12, 6, 10), dar nu și... calificarea.

Au arbitrat foarte bine I. Jelinek (Cehoslovacia) și M. Zelinschi (România).

Clasamentul final al seriei I: 1. România 3 p. (5:4), 2. R. D. Germană 3 p. (4:4), 3. Cuba 3 p. (4:5).

În deschidere: R. D. Germană-România (juniori) 3—0.

Aurelian BREBEANU

Uniunea Sovietică și Polonia calificate pentru turneul final

BOTOȘANI, 25 (prin telefon, de la trimisul nostru). Astăzi, conducătorii echipelor participante precum și arbitrii invitați să conducă jocurile din cadrul turneului au fost primiți de către prof. Gh. Paraschiv, președintele C.J.E.F.S. Botoșani.

Programul întrecerilor din ultima zi a cuprins partidele Polonia—Ungaria și Uniunea Sovietică—Cehoslovacia.

Deosebit de important pentru stabilirea ocupantei locului 2 în serie, primul joc a prilejuit o dispută dîrză, încheiată cu victoria tinerilor voleibaliști polonezi. Scor final 3—0 (12, 6,6) pentru Polonia.

Arbitrajul prestat de D. Rădulescu și Fătu Zoe (ambii România) — ireproșabil.

Cel de al doilea joc a fost, totodată, și cel mai frumos al celor trei zile de întreceri. Într-o zi foarte bună, voleibaliștii cehoslovaci au pus în dificultate echipa sovietică, mai ales în primul set. Eforturile făcute își spun însă cuvîntul, iar sportivii sovietici — care ne-au părut descumpăniți la început — își revin și le cîștigă pe următoarele trei: scor final 3—1 (—11, 7, 5, 4) pentru U.R.S.S. Arbitrii Christian Günther (R.D.G.) și Raymond Ravanne (Franța) au condus foarte bine.

CLASAMENTUL SERIEI: U.R.S.S. 6 p, Polonia 5 p, Cehoslovacia 4 p.

Comisia de organizare a alcătuit lista celor mai buni: coordonator-Ulanov (U.R.S.S.); trăgător-Bronislav (Pol.); cel mai complet-Zaporojeț (U.R.S.S.). Ei au fost răsplătiți cu premii. Au mai fost premiați Fiala (Cehoslovacia), cel mai popular dintre jucători și Somogyi (Ung.), cel mai tînăr.

Emanuel FANTANEANU

Au început Campionatele balcanice de gimnastică

În sala de sport Festivalna din Sofia au început vineri Campionatele balcanice de gimnastică, aflate la prima ediție. În întrecerea masculină participă echipele Bulgariei, României, Iugoslaviei, precum și gimnaști din Grecia, în timp ce la fete evoluează trei reprezentative: Bulgaria, România, Iugoslavia.

Potrivit programului stabilit de organizatori, în prima zi de concurs, gimnastele au concurat la paralele și sărituri, iar gimnaștii la sol, cal cu mînere și inele. Sîmbătă sînt prevăzute întreceri la bîrnă și sol (pentru fete), sărituri, paralele și bară fixă (pentru băieți).

Iată cîteva rezultate înregistrate în prima zi: FEMININ: **sărituri** — Vania Marinova și Elena Todorova (B) — 9,35; Alina Goreac (R) — 9,30; **paralele** — Marinova 9,55, Anastasia Mitova (B) și Alina Goreac — 9,35; **individual compus:** Marinova 18,90, Alina Goreac 18,65, A. Mitova 18,45; **pe echipe:** Bulgaria 92,25; România 91,30; Iugoslavia 87,80; MASCULIN: **sol** — Raicio Hristov (B) și Gh. Păunescu (R) 9,60, Șt. Zoev (B) 9,35; **cal** — Zoev 9,40, Miloș Vratici (I) 9,35, Păunescu și Hristov 9,20; **individual compus:** Gh. Păunescu și Raicio Hristov 18,80, Șt. Zoev 18,75; **pe echipe:** Bulgaria 92,15, România 91,40, Iugoslavia 90,25.

În ziarul de mîine vom publica cronica trimisului nostru special la Sofia, Elena LEUȘTEANU.

LOTUL CAIACIȘTILOR MAGHIARI PENTRU „EUROPENE"

Federația maghiară de caiac-canoe a selecționat un lot de 47 de sportivi în vederea campionatelor europene ce se vor desfășura între 12 și 17 august la Moscova. Printre cei selecționați se află Hesz, Madarasi, Meszaros, Timar, Oseh, Tatai, Wichmann, Petrikovits etc. De remarcat că la apropiatele întreceri, campionul olimpic Mihaly Hesz nu va lua parte la proba de caiac 1 000 m, ci la cea pe distanța de 10 000 m, iar la caiac dublu femei, Pfeffer va avea coechipieră pe tînăra Hollosi.

PANORAMIC SPORTIV EXTERN

Fără doar și poate, sîntem la „ora tenisului". Panoramăm deci către terenurile încheiate cu alb, acolo unde — peste puține zile — urmează să fie desemnate cele mai bune reprezentative de tenis din lume. „Cupa Davis" 1969 se apropie de epilog și în săptămîna viitoare vom cunoaște ultimele două competitoare la titlul de challengerd, cel care conferă dreptul de a întîlni pe deținătoarea trofeului suprem în speță echipa Statelor Unite. Dar aceasta se va întîmpla la toamnă. Acum, se dispută semifinalele interzone, două meciuri de maxim interes, între campioanele continentale.

Pentru prima oară, atît de sus în ierarhia sportului alb, se află și tenismanii români, adversari ai reprezentanților Asiei. Meciul România-India, programat la finele săptămînii viitoare, la București, este reeditarea primei întîlniri din „Cupa Davis", susținută vreodată de rachete românești. Era în 1922, la Beckenham, în Anglia, scena debutului nostru în marea competiție. Scor: 5-0 pentru tenismanii Indiei. Dar într-o jumătate de veac raportul de forțe s-a schimbat și acum echipa română pornește favorită, într-o întîlnire care poate să-i aducă marea consacrare: finala inter-zone.

Cu o zi mai devreme — joi — cei alți semifiniaiști vor sta față în față, pe un teren din Anglia. Oaspeți, campionii Americii, care nu sînt tenismanii Mexicului, lipsiți de regretatul Rafael Osuna, decedat tragic la puține zile după ce obținuse marea performanță de a elimina pe australieni. Noul continent este reprezentat de Brazilia lui Thomas Koch și Edson Mandarino. Un obstacol greu pentru britanici, campioni ai celeilalte jumătăți din zona europeană. Tenismanii Albionului sînt animați, însă, la actuala ediție, de o ambiție sporită. Pentru prima oară la distanță de nu mai puțin de 32 de ani, ei văd foarte aproape șansa de a figura în etapa de vis, mult doritul „challenge-round". Atunci, în 1937, se încheia seria glorioasă a victoriilor unei echipe conduse de faimosul Fred Perry. Englezii pierdeau în luptă grea, cu 2-3, în fața unei echipe americane în ascensiune. Vor reuși ei să cîștige „salatiera" chiar din mîinile celor ce le-au răpit-o?

Pentru a răspunde la întrebare, trebuie să așteptăm mai întîi semifinale și finala. Dacă Anglia va disputa ultimul test, premergător challenge-roundului, ei vor deschide pentru aceasta porțile Wimbledonului, acel sanctuar al tenisului insular. Datele finalei inter-zone: probabil, 15—17 august.

Iată antecedente interesante și perspective nu mai puțin. pentru evenimente majore în tenisul mare. Un alt cap de afiș, în săptămîna sportivă ce urmează, îl oferă atletismul Miercuri, la Stuttgart, selecționatele atleților din două continente se întîlnesc într-un meci de mare anvergură: Europa-America. Printre vedetele de primă mărime care vor evolua în fața tribunelor stadionului „Neckar" se numără și două reprezentante ale țării noastre, atletele Lia Manoliu și Ileana Silai. Lor, mai cu seamă, le urăm succes în grelele confruntări cu campionii de dincolo de Ocean. Întrecerile vor dura două zile.

Automobilismul este prezent cu Marele Premiu de la Zandvoort (27 iulie) unde concurează bolizii formulei 2. Iar pe firul apelor învolburate de la Bourg Saint Maurice, specialiștii slalomului nautic încep, de la 31 iulie, curioasele lor dispute, pentru un campionat mondial al cutezanței. În sfîrșit, meciuri de fotbal estivale, la meridiane și longitudini nu tocmai obișnuite marilor gale ale balonului rotund, ne vor aduce aminte că peste un scurt răstimp va fi dată lovitura de începere în competițiile tradiționale, campionate și cupe.

Marile vacanțe se apropie, inexorabil, de finiș...

Radu VOIA

-TELEX-TELEX-

Turneul internațional de șah (juniori), desfășurat la Varna, a fost cîștigat de maestrul sovietic L. Kudisevici — 6 p, urmat de A. Adorian (Ungaria) 5½ p, Vogt (R.D.G.) și Belczik (Polonia) 5 p.

■

În turneul internațional de șah de la Zalagerszeg (Ungaria), după 10 runde conduce marele maestru sovietic Taimanov cu 7½ p, urmat de Honfi (Ungaria) 6½ p, Cobo (Cuba) 6 (1) p.

■

Echipa olimpică de fotbal a Poloniei a întîlnit la Tbilisi o selecționată locală pe care a învins-o cu scorul de 1—0 (0—0).

■

Concursul internațional de călărie de la Londra a programat o nouă probă de obstacole. Victoria a revenit concurentului englez Ted Edgar (pe calul „Uncle Max") cu 0 p penalizare. Pe locurile următoare s-au clasat călăreții vest-germani Merkel (pe „Anmut") și Schockemohle (pe „Donald Rex") — ambii cu cîte 4 puncte penalizare.

■

Într-un meci internațional amical de fotbal, desfășurat la Saarebrücken, echipa olandeză P.S.V. Eindhoven a învins cu scorul de 2—0 (1—0) formația vest-germană F.C. Saarebrücken.

■

În ziua a doua a turneului internațional de polo pe apă de la Varna, echipa Bulgariei a întrecut cu scorul de 6—3 formația Poloniei. Într-un alt meci, selecționata de tineret a Ungariei a dispus cu scorul de 6—2 de echipa orașului Varna.

■

Boxerul italian Salvatore Burruni și-a reconfirmat hotărîrea de a abandona titlul european, dar înainte de aceasta el ar dori să susțină un ultim meci cu australianul Lionel Rose, campionul mondial al categoriei.

Tiparul I.P. „Informația", str. Brezoianu nr. 23—25. București

40368

PROLETARI DIN TOATE ȚĂRILE, UNIȚI-VĂ!

Redacția și administrația: str. Vasile Conta nr. 16, tel. 11.10.05, interurban 72 și 286. Telex sportrom buc. 180.

sportul

4 pagini 30 bani

Anul XXV — Nr. 617 (6051) ZIAR AL CONSILIULUI NAȚIONAL PENTRU EDUCAȚIE FIZICĂ ȘI SPORT Duminică 27 iulie 1969

Al X-lea CONGRES

ÎN ÎNTÎMPINAREA CELUI DE AL X-LEA CONGRES AL PARTIDULUI

PE PLAIURI MOLDOVENE...

reflecții

Din cronici bătrîne și din legende încă și mai vechi auzim peste vreme cornul de vînătoare al descălecătorului Dragoș sunînd acolo cam pe unde astăzi o echipă de mineri din Frasin, condusă de un maestru al sportului, și o alta de hochei, din Rădăuți, participă cu regularitate la principalele competiții naționale.

Prin asta n-am vrut să spunem, nicidecum, că vînătorii contemporani sînt mai prejos decît falnicul învingător al „zimbrului regal", fiindcă o serie de trofee obținute, mai ales prin Vrancea, și premiate la concursuri internaționale ne stau împotrivă ca o dovadă plină de semeție. E, totuși, o evoluție de tehnică de-a lungul secolelor. Undițarul contemporan de pe Prut sau Putna, înzestrat cu ustensile greu de mînuit de către profani, nu face măre lucru dacă n-are condiție fizică, iar vînătorul oferă, în chip sportiv, faunei preferate nu numai șansa cunoscută, ci și condiții de hrană și adăpost, pe timp potrivnic.

E, deci, o lărgire de orizonturi și optică în veacul nostru dominat de o sănătoasă mentalitate a culturii fizice, cînd unei codane nu îi e rușine să șalte cu picioarele goale peste o ștachetă în fața sătenilor, atenți, în același timp, cu tranzistorul în mînă, la ce mai face Dumitrache.

Tot prin nordul Moldovei se afirma nu de mult o foarte talentată șahistă, fără a mai vorbi de cele din Iași. Iar dacă întrebi pe cineva din fosta capitală moldovenească — Siretul, unde s-a născut sprinterul Zamfirescu, acesta e dispus să-ți arate și strada și casa.

Prin aceasta am ajuns la cuvîntul anume, acela al mișcării sportive organizate în cadrul socialismului. Și parcă pe meleagurile Moldovei noul conținut și noua structură a activității de educație fizică sînt mai izbitoare ca oriunde. N-aș vrea să uit, de pildă, a aduce de îndată felicitările și expresia bucuriei ieșenilor Georgetei Șerban, pentru recentul titlu balcanic cucerit la proba stăpînirii de sine, a calmului și a voinței, tirul cu arma.

Și totuși, tirul cu arcul, de pildă, nu mai trezește interesul bănuit, fiii locului și al veacului preferind să se afirme, cu rezultate de răsunet, în aviație și planorism, parașutism, călărie, atletism sau jocuri de echipă. Numele unor Papană, Gilcă, Roșu, Marcoci sau Bizim sînt de mult consacrate, chiar dacă ei nu și-au împlinit integral personalitatea acolo unde erau întîi de toate excepții.

Astăzi, condițiile afirmării sînt peste tot aceleași în acest îndrăgit domeniu al vigoarei, gîndirii spontane și al îndemînării. Iar rezultatele, trecînd poate peste unele scepticisme, n-au întîrziat să răsară. Desigur, mai trebuie timp pînă la deplina înflorire, dar nu mai surprind pe nimeni succesele școlii atletice din Roman, ale celei de volei din Piatra Neamț, ba chiar ale celei de baschet din Dorohoi. Continuînd o bună tradiție, boxerii Galațiului sînt oricînd redutabili, ca și înotătorii sau fotbaliștii (din rîndul acestora s-au ridicat cîndva mulți internaționali și credem că, mai puțin cu ajutorul achiziților, „Politehnica" va reveni în prima divizie). Și la alte jocuri sportive Galațiul deține galoane cu fir; iar la Focșani se aude că după Merică vor cuceri stadioanele și alți atleți cu vocație. Am văzut deunăzi un frumos joc de handbal între echipe de elevi din Vaslui și Huși, pe cînd la Bîrlad se duce lumea la rugby, cu mic cu mare, spre afectarea orgoliului acelorași fotbaliști. Se pare că pentru rugby moldovenii au înclinații speciale și așteptăm să spargă o dată gheața cea groasă, mai întîi Tecuciul și Suceava. Bacăul și Iașii sînt, de acum, centre sportive de prestigiu.

De bună seamă, vom recunoaște țărăși că activitatea culturii fizice e încă tînără în Moldova. Dar ea se va bizui întotdeauna pe înflăcărarea tineretii și pe chibzuința proverbială a puțin placidului om de pe aici, avînd la îndemînă tot ceea ce regimul socialist creează și înmulțește spre fericirea vieții poporului întreg. Legea sportului este o garanție de autoritate. Iar realizările dobîndite în ultimii douăzeci și cinci de ani sînt un stimulent și o mîndrie totodată. Entuziasmul sportivului de-o școloapă ne cucerește încrederea ca și lumea viitorului.

Lucian DUMBRAVA

Iași, iulie 1969

CITIȚI PAGINA A 3-a,

consacrată

MARILOR ÎMPLINIRI SPORTIVE

În ea aveți prilejul de a reîntîlni patru mari performeri care au contribuit la gloria sportivă a țării: MIRCEA LUCA, ALEXANDRU PENCIU, JEAN PONOVA și AUREL VERNESCU

Campionatele de sărituri ale juniorilor

Rezultatele primei zile a Campionatelor naționale de sărituri pentru juniori: TRAMBULINA 3 M juniori I: 1. C. Nedelcu (Școlarul Buc.) 416,85 p; 2. I. Ilieș (Progresul Buc.) 397,90 p; 3. A. Mühlstäffen (Șc. sp. Sibiu) 368,95 p; 4. M. Poruțiu (C.S.M. Cluj) 272,90 p; juniori II: 1. D. Nedelcu (Școlarul) 321,80 p; 2. L. Lazău (Șc. sp. Oradea) 310,15 p; 3. R. Grama (Școlarul) 294,70 p; 4. Al. Bagiu (Crișul) 274,60 p; 5. G. Fabich (Șc. sp. Sibiu) 272,30 p; PLATFORMĂ juniori I: 1. Mariana Voinea (Școlarul) 188,10 p; 2. Doina Săvulescu (Școlarul) 181,70 p; 3. Stela Dumitru (Școlarul) 125,60 p; juniori II: 1. Fraia Mühlstäffen (Șc. sp. Sibiu) 204,10 p; 2. Ecaterina Dumitriu (Școlarul) 195,20 p; 3. Irinel Popescu (Școlarul) 158,45 p.

Turneul echipei de handbal Phönix Essen

În ultima partidă a turneului pe care l-a întreprins în țara noastră, echipa vest-germană Phönix Essen (antrenată de maestrul emerit al sportului Petre Ivănescu) a fost întrecută la mare luptă de proaspăta promovată în divizia A, Voința București. Scor 20:18 (9—12).

Ștefan Suciu învingător în circuitul județului Brașov

BRAȘOV, 26 (prin telefon). În ultima etapă, Sighișoara — Rupea — Brașov — Poiana Brașov (Poeniță Pietriș), Ștefan Suciu a făcut o cursă de unul singur aproape 100 km, trecînd linia de sosire la o diferență apreciabilă. Clasamentul: 1. Ștefan Suciu (Dezrobirea Brașov) 3 h 28:03 (126 km), 2. Gh. Toader (Dezrobirea Bv.) 3 h 39:49, 3. W. Egyed (Dezrobirea Bv.), 4. P. Drăgan (Dinamo Buc.), 5. A. Györfi (Mureșul Tg. Mureș) — același timp.

Clasamentul general individual: 1. ȘT. SUCIU 15 h 03:10, 2. N. David (Mureșul Tg. Mureș) 15 h 16:11, 3. W. Egyed 15 h 16:41, 4. P. Drăgan, 5. A. Györfi, 6. I. Cosma II (Dinamo Buc.) — același timp.

C. GRUIA
coresp. principal

Azi, dimineață, în „Giulești"

Rapid — Dunărea Giurgiu

În cadrul programului de pregătire pentru reluarea campionatului, fotbaliștii feroviari primesc astăzi, în „Giulești", vizita divizionarei B, Dunărea Giurgiu. Partida este programată la ora 10,00. În deschidere, se va disputa finala campionatului interstrăzi, pentru copii, al sectorului 8.

„Internaționalele" de atletism ale României

● Noi recorduri naționale stabilite de Nicolae Perța (110 mg), Valeria Bufanu (100 mg), Vasile Ilie (20 km marș) și Emil Tobias (400 m — egalat) ● Ploaie torențială în partea a doua a concursului

ILEANA SILAI

Scăpată la început de ploaia care amenința cu norii grei ce acoperiseră Bucureștiul ieri după-amiază, cea de-a XVIII-a ediție a Campionatelor internaționale de atletism ale României a debutat, totuși, sub frumoase auspicii, soarele la asfințit învăluind într-o lumină aurie întreg stadionul Republicii. Exact la ora 18,30, în acordurile unui marș, și-au făcut apariția pe pistă delegațiile participante la marele concurs. Au trecut prin fața tribunelor atleți și atlete din Austria, Bulgaria, Cehoslovacia, Cuba, Elveția, Finlanda, Republica Democrată Germană, Republica Federală a Germaniei, Grecia, Iran, Italia, Iugoslavia, Jamaica, Japonia, Kenya, Norvegia, Polonia, Suedia, Turcia, Ungaria, Uniunea Sovietică și România.

Cuvîntul de deschidere la aceste campionate internaționale a fost rostit de profesorul universitar Eugeniu Laurențiu Bran, vicepreședinte al Federației române de atletism.

BRAVO PERȚA!

Primul start la 110 mg, primul record!... Concurînd într-o serie care nu-i punea practic nici un fel de probleme pentru calificare Nicolae Perța a alergat serios (este primul atlet român pe care-l vedem abordînd în mod corespunzător preliminariile) și făcînd o cursă foarte spectaculoasă a obținut prima performanță de marcă a actualelor „internaționale": **13·9 s — nou record republican.**

În finală Perța a condus cu autoritate, chiar de la primul gard, încheind concursul cu o zecime de secundă în plus față de timpul din serii.

REZULTATE: 1. Nicolae Perța (Steaua) 14,0, 2. Viorel Suciu (România) 14,1, 3. Pedro Fernandez (Cuba) 14,2, 4. Nicolae Macovei (Rapid) 14,5, 5. St. Szatmari (România-juniori) 14,7, 6. Rychard Kurowszky (Polonia) 15,2.

UN SUCCES NEAȘTEPTAT...

...a înregistrat tînărul sportiv român **Vasile Ilie**, în dificila cursă de marș pe 20 de kilometri. Dezlipindu-se de principalii săi adversari (cehoslovacul Bilek și recordmanul țării, Caraiosifoglu) cu 5 km înainte sosirii, dinamovistul a pornit înimos spre stadion, urmat îndeaproape de colegul său de club **Victor Such.** Apariția lor pe „Republicii" este salutată cu aplauze călduroase. Cîștigătorul Vasile Ilie obține cu această victorie neașteptată un cvadruplu succes: campion național, campion internațional, nou record al țării și norma pentru participare la campionatele europene de la Atena. Unul dintre favoriți — Caraiosifoglu — a abandonat pe ultima porțiune a cursei.

REZULTATE: 1. Vasile Ilie (România) 1.30:09,0, 2. Victor Such (România) 1.30:29,6, 3. Alexander Bilek (Cehoslovacia) 1.30:55,6.

UN NOU SUCCES ROMÂNESC

Veterana competiției, maestra emerită a sportului **Lia Manoliu**, a dovedit încă o dată justețea selecționării ei în echipa Europei pentru meciul de miercuri și joi cu reprezentativa Americii, cîștigînd detașat proba de aruncarea discului. Învinsa sa principală a fost Christine Spielberg, campioana europeană de la Budapesta (1966), care a ocupat locul cinci.

REZULTATE: Lia Manoliu (România) 57,12, 2. Anitta Otto (R.D.G.) 55·52, 3. Olimpia Cataramă (România) 55,48, 4. Iudith Stugler (Ungaria) 54,72, 5. Christine Spielberg 54,40, 6. Argentina Menis (România) 53,24.

PE URMELE LUI SCERBAKOV ȘI KREER

Tînărul atlet sovietic Ghenadi Bessonov și-a adjudecat primul loc în proba de triplu salt, cîștigată cu ani în urmă de Scerbakov, Kreer (actualul său antrenor), Goreeaev. Campionul european Stoikovschi a ocupat locul secund.

REZULTATE: 1. Ghenadi Bessonov (U.R.S.S.) 16,28, 2. Gheorghi Stoikovski (Bulgaria) 15,97, 3. Jorma Gröhn (Finlanda) 15,85, 4. Vasile Dumitrescu (România) 15,57, 5. Todor Patarinsky (Bulgaria) 15,44, 6. Valentin Sevcenco (U.R.S.S.) 15,23.

ILEANA SILAI LA ÎNĂLȚIME

Luînd startul în cursa de 800 m, atunci cînd din înaltul cerului a început să plouă (se putea atletism fără ploaie!) și vîntul și-a făcut simțită prezența mai intens, medaliata cu argint la Mexico, Ileana Silai s-a angajat într-o dispută dîrză, conducînd din cap pînă în cap. Pe ultimele 200 de metri, atunci cînd asaltul urmăritoarelor părea să-i amenințe victoria, atleta clujeană a găsit resursele necesare sprintînd decisiv.

REZULTATE: 1. Ileana Silai (România) 2:05,6.

NOUL RECORD AL VALERIEI BUFANU

Ca și Nicolae Perța, Valeria Bufanu a privit cu toată seriozitatea disputa din serii și a avut satisfacția de a fi acoperit cei 100 de metri ai cursei cu garduri în 13,6 s, rezultat cu care își îmbunătățește cu o zecime de secundă propriul record republican. Reamintim că o performanță egală celei de ieri a mai fost obținută de Valeria Bufanu la meciul România — Cehoslovacia de la Poiana, dar vîntul a suflat atunci din spate cu mai mult de 2 metri pe secundă.

Și bine a făcut Bufanu procedînd astfel pentru că în finală vîntul a suflat din față, pe pistă apa ploii s-a așternut într-un strat destul de gros, astfel că n-au mai existat cele mai bune condiții de concurs și de... record.

REZULTATE: 1. Valeria Bufanu (România) 13,8 s, 2. Milena Piackova (Cehoslovacia) 14,1, 3. Anemarie Vitalios (România) 14,7.

EVA KUCMANOVA VICTORIOASĂ LA LUNGIME

De fapt, în mare, proba de săritură în lungime, în ceea ce privește lupta pentru... podium a fost o reeditare a întîlnirii de la Poiana, dintre cehoslovaca Eva Kucmanova și reprezentantele noastre Elena Vintilă și Viorica Viscopoleanu. Ca și în urmă cu 2 săptămîni victoria a revenit tot atletei oaspete.

REZULTATE: 1. Eva Kucmanova (Cehoslovacia) 6,11, 2. Viorica Viscopoleanu (România) 6,07, 3. Elena Vintilă (România) 6,06, 4. Gyulane Toth (Ungaria) 5,89. 5. Alina Popescu (Româ-

Romeo VILARA

(Continuare în pag. a 4-a)

Ghenadi Bessonov, cel mai bun dintre săritorii de triplu
Fotografii de AUREL NEAGU

Să nu neglijăm aspectul estetic

Activitatea de educație fizică și sport urmează un pronunțat sens ascendent.

Marile competiții, cu fiul lor festiv, sînt înregistrate dacă nu recunoscute de toată lumea, numărul instituțiilor implicate în această sferă crește mereu, pe linie de performanță, de masă, pe linie școlară sau universitară, lucrurile merg — uneori mai lent, dar sigur — înainte.

Sîntem în plină campanie de intelectualizare a sportului, de purificare morală a stadionului și de armonizare — aș zice — a tendințelor și concepțiilor factorilor care-i dau viață: sportiv — antrenor — arbitru — spectator.

Tocmai din această cauză unele fapte mărunte, unele aspecte negative — neglijabile în aparență — ne nemulțumesc. Acum 15—20 de ani ele nu ar fi fost, poate, anacronice; pe atunci se integrau oarecum specificului de început de drum, de pionierat.

Bunăoară, deranjează neglijența vestimentară a unora dintre tinerii sportivi. A bate străzile orașelor într-un trening — relativ curat, cu niște încălțări călcate pe partea din spate, sau cu niște bascheți deșiretați, eventual cu o pereche de pantofi cu cuie purtați pe spate, cred că este o poză de loc estetică. Treningul este un veșmînt de sală și de stadion, nu? Oare un medic n-ar părea caraghios deplasîndu-se prin oraș în halat alb?

S-ar mai putea vorbi și despre industria materialelor sportive, care parcă ar funcționa uneori după reguli antifrumos. Se mai fabrică încă în cantități mari tricouri de tot felul, urîte ca formă și de culori complet papagalii, treninguri nepractice, sacoșe bune doar de transportat cartofii în ele sau eventual echipamentul de mai sus. De ce se întîmplă așa? Dacă tot se produce, e-așa de greu să se producă tricouri și maiouri frumoase, treninguri elegante (așa cum s-a început), sacoșe cu care să nu-ți fie rușine să te afișezi?

Spuneam o dată ceva despre un echipament uniform, sobru și elegant — pentru profesorii de educație fizică — și la vremea aceea propunerea a părut acceptabilă.

Dacă lecția de educație fizică a ajuns să fie atît de importantă încît să se discute despre ea la congrese mondiale, atunci desigur și aceste aspecte de ordin estetic și aparent neesențial vor trebui totuși reușate — tocmai spre continua înnobilare a activității sportive.

Dorin ALMAȘAN

Avantaj de la primul gard pentru Nicolae Perța care coboară sub 14 secunde

ASTĂZI, PAGINA A 2-a DEDICATĂ

ATLETISMULUI

ÎN CUPRINS:

● Tradiția „internaționalelor" ● Învingătorul Fortunei, ● Din „contabilitatea" marii competiții ● Pista, de Henry de Montherlant ● Fotografii din arhivă

pe locuri... gata!...

TRADIȚIA „INTERNAȚIONALELOR"

În sfîrșit, putem vorbi și despre tradiție, aceea a Campionatelor internaționale de atletism, dragă deopotrivă atleților și spectatorilor. În zilele de 25—26 septembrie 1948, pe Stadionul Republicii din Capitală, renăscut după avariile suferite în timpul războiului, s-a desfășurat prima ediție a „internaționalelor". A fost un concurs interesant, cu participarea unor atleți din țări vecine. Primii campioni și-au primit laurii stabilind primele recorduri ale „internaționalelor" : 50,1 s pe 400 m, 3,90 m la prăjină, 49,90 m la ciocan, 13,62 m la triplusalt, iar la femei 26,2 s pe 200 m, 1,45 m la înălțime, 13,80 m la aruncarea greutății. Aceste cifre reprezintă astăzi rezultate de categoria a II-a sau a III-a de clasificare sportivă și unele dintre ele nu mai constituie nici măcar norme pentru participarea în divizia de atletism.

Nimeni nu bănuia, în 1948, ce drum lung și glorios s-a deschis în istoria atletismului românesc, prin instituirea acestor campionate „open". Deja cea de a patra ediție (1951) s-a ridicat la un nivel european, iar edițiile din anii 1955 și 1956 au constituit apogeul acestor campionate. În primele rînduri ale celor 17 ediții de pînă acum s-a situat și cea din toamna anului 1963, care a coincis cu concursul preolimpic de la Tokio. Astfel toți acei care nu au reușit să fie prezenți la săptămîna preolimpică, și-au înscris numele pe listele de participanți ale „internaționalelor".

Campionatele internaționale au un palmares extrem de bogat. Sportivi de pe toate cele cinci continente cunosc freamătul tribunelor Stadionului Republicii. Campioni olimpici ca : Zatopek, Kuț, Csermak, Rautavaara, O'Brien, Gyarmati, Hemery, Zibina, Zatopkova, Ozolina, alături de cele patru campioane olimpice ale țării gazdă s-au întrecut pe faimoasa pistă de altădată a „Republicii".

Este drept, au fost și ani, în care firul tradiției se subțiase, se rupsese chiar, periclitind și amenințînd viața campionatelor. Abia atunci ne-am putut da seama de popularitatea concursurilor noastre, cînd atleți, antrenori și ziariști cunoscuți din țări cu atletism puternic, s-au interesat despre aceste excepționale întreceri de toamnă ale anilor trecuți.

Răsfoind astăzi, cu prilejul celei de a XVIII-a ediții, însemnări ale anilor trecuți, doresc să citez cîteva rînduri din anuarul atletic 1955 — **„La fiecare dintre cele șapte ediții ale campionatelor internaționale desfășurate pînă în prezent** (anul 1954 n.a.) **au asistat peste 100 000 spectatori".** Poate că autorul acestor rînduri a exagerat. Poate ! Realitatea este însă că întrecerile C. I. s-au bucurat de cea mai mare atenție și în toate direcțiile. Îmi amintesc că ziarul de specialitate a apărut în ediții speciale consacrate evenimentului, iar transmisiile directe prin radio și mai apoi prin televiziune au propagat atletismul pe toate căile. Și spectatorii bucureșteni au onorat cu prezența lor pe atleți. Acest impresionant aflux de public era pe vremea cînd noi, gazdele, nu aveam nici un campion olimpic la startul diferitelor probe !

De ieri, pe același stadion ca acum 21 de ani, are loc cea de-a XVIII-a ediție. Stadionul este același. Ceva totuși s-a schimbat în bine. Este vorba de noua pistă de gum-asfalt, aflată la primul ei examen.

Iolanda BALAȘ-SOTER

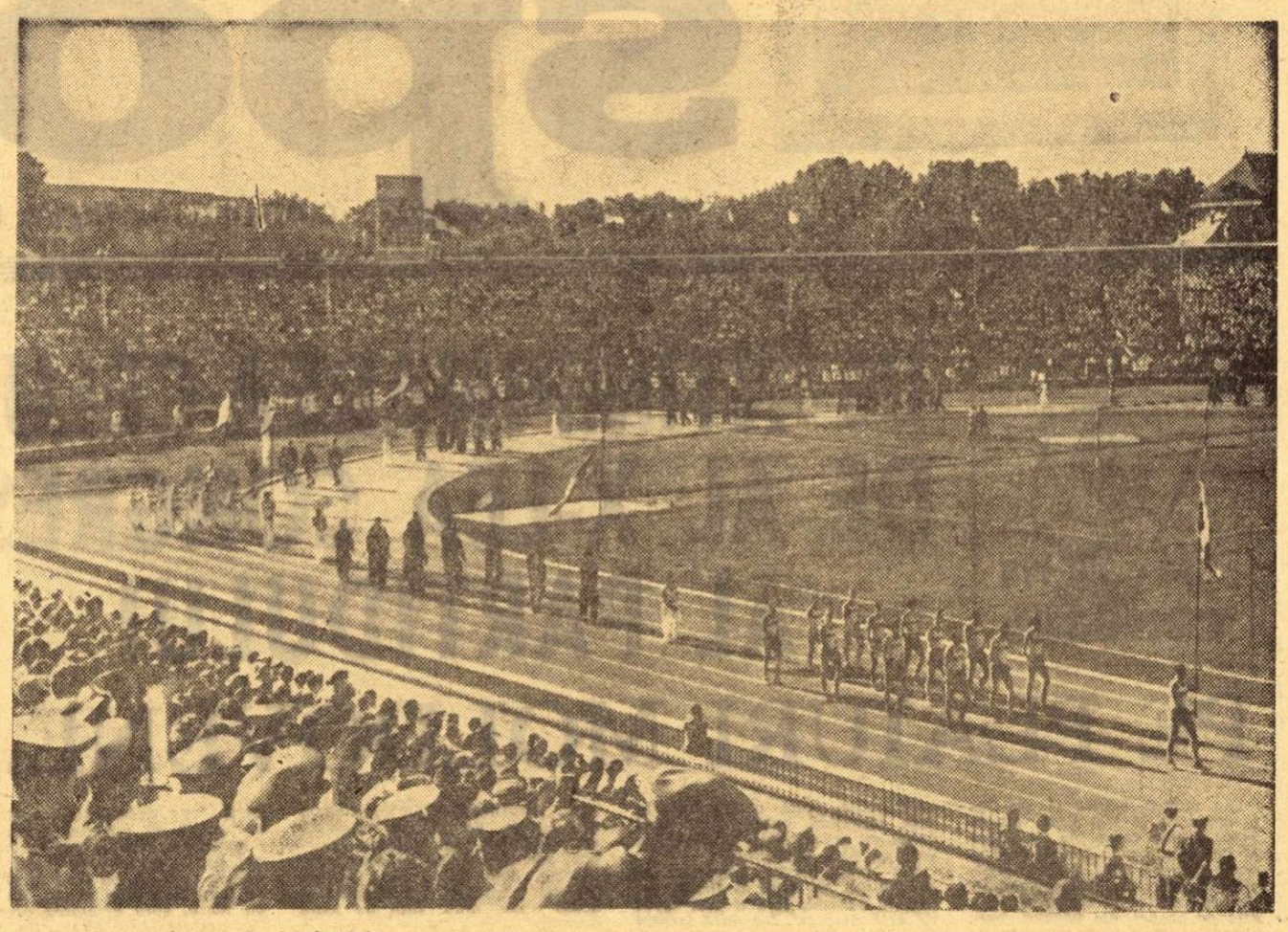

Aspect de la festivitatea de deschidere a ediției a X-a a „internaționalelor" de atletism

ÎNVINGĂTORUL FORTUNEI

Lupta din arenă nu e doar o întrecere cu partenerii de concurs, ci mai ales o întrecere cu tine însuți, cu limitele efortului de mișcare.

Vasile Sărucan, cel al cărui zbor peste firele de nisip acoperă în arcul său de cerc aproape opt metri, nu e iubit de zeița Fortuna ! Prea arareori i-a surîs norocul și prea de multe ori i-a fugit din cale. Spectatorii au fost martorii unor sărituri ambițioase care păreau să aducă, în sfîrșit, pe panoul de afișare buclele rotunde ale cifrei de 8 metri, dar care erau anulate de o umbră de semn lăsată de vîrful picioarului pe muchia pragului de săritor. Fața atletului se în-

VASILE SĂRUCAN
Văzut de AL. CLENCIU

tuneca atunci și aveam impresia că strînge în dinți vîrful ascuțit al mustății sale ; dar el se întorcea liniștit la capătul elanului și-și relua încercările cu aceeași putere.

O privire scurtă către planul nivelat al gropii cu nisip, o împletire de pași repezi, alungiți de ridicarea înaltă a genunchilor și ritmați de apăsarea puternică a tălpii pe pistă desprinderea neașteptată, ca o explozie și apoi zborul... o zbatere îndelungată în aer, un cerc larg al brațelor care par că vor să se prindă de tăriile cerului, o ultimă arcuire la aterizare pentru a azvîrli picioarele cît mai departe în cădere. Marea de nisip primește trupul ghemuit al săritorului și îi păstrează urma pînă cînd lama de oțel a ruletei va măsura lungimea zborului.

În martie, la Belgrad, la Jocurile europene de sală regularitatea pașilor, singura armă împotriva șansei oarbe, părea a fi de partea sa și primele încercări l-au adus în fruntea clasamentului, dar au urmat altele — depășite — și treptele podiumului i-au fugit pe rînd de sub picioare.

Dincolo de aceste neîmpliniri, dincolo de marea nesansă și de neregularitatea elanului rămîne frumusețea zborului său. Trupul săritorului nesocotește legile gravitației, se avîntă într-un zbor ce se pare a nu avea sfîrșit, se deschide larg în aer, ca o filfîire de aripi și plutește ușor, ca într-o imagine din alte lumi, unde atracția către sol e mai îngăduitoare cu fiii Pămîntului. Ochii uimiți ai privitorului deslușesc pentru o fracțiune de secundă ceva ce pare de necrezut : un om pășind pe aer, potolindu-și setea nemăsurată de zbor într-o alergare aeriană care se închide de fiecare dată tot mai departe.

În ciuda tuturor piedicilor, săritorul clujean a adăugat de mai multe ori la cifra recordului românesc centimetrii efortului său neobosit. Ceea ce înseamnă oă șansa nu l-a învins, ci că el a învins-o pînă la urmă și că dincolo de cei șapte metri și optzeci și unu de centimetri se întinde un teren care așteaptă urma aterizării sale.

Socrate STANESCU

Mai greu decît la Olimpiadă !

Campionatele Angliei, prin tradiție, sînt deschise și atleților din alte țări. Astfel, de-a lungul anilor, pe tabelul de onoare al campionilor insulari au figurat și cîțiva atleți români : **Ion Söter, Iolanda Balaș, Viorica Viscopoleanu** ș.a. Iată că la această ultimă ediție încă un nume românesc se află pe lista învingătorilor. Este vorba de campioana noastră olimpică **Lia Manoliu** care a cîștigat cu o performanță de 55,57 m.

La reîntoarcere, Lia ne-a declarat că **disputa de la Londra a fost pentru ea mai grea, într-un anumit fel, decît cea de la Ciudad de Mexico !** Pare oarecum surprinzător dar Lia și-a argumentat serios afirmația : **„La disc au fost înscrise 23 de** concurente (la J. O. doar 16) **din Anglia, Scoția, Irlanda, Africa de Sud, Olanda și România. Concursul a început la ora 14.30 cu calificările. Standardul de 41.00 m a fost obținut de 18 aruncătoare. Datorită acestui fapt întrecerea s-a întins pînă aproape de ora 18 ! Vă închipuiți că în tot acest timp a trebuit să îmi mențin încălzirea, ceea ce mi-a adus o oboseală suplimentară."**

Iată deci că un concurs, presupus ușor, poate constitui o încercare destul de dificilă. Cu experiența pe care o are, Lia a știut însă să se descurce bine...

Noua pistă de atletism a stadionului „Republicii", confecționată dintr-un material inedit, elbitex — pe care autorii îl recomandă, succint, cu atributele „elastic, impermeabil și ușor de întreținut" —, a ajuns la ora ultimei „toalete"...

Pentru a se înlătura eventualele denivelări ale culoarelor, se procedează acum — după cum se vede în imaginea surprinsă de fotoreporterul nostru, TEO MACARSCHI — la presarea pistei, cu un instrument care amintește de o... mașină de călcat. Nu se mai așteaptă, deci decît... pistolul starterului !

Din „contabilitatea" marii competiții

● La startul diferitelor probe din cadrul campionatelor internaționale de atletism ale României au luat parte, de-a lungul anilor, numeroși sportivi de valoare, campioni olimpici, recordmani ai lumii și continentali. Nu este ușor astăzi, cînd încercăm să alcătuim acest bilanț, să facem o socoteală exactă a numărului acestor mari performeri ai atletismului internațional. De aceea, o să ne mulțumim să subliniem doar că la precedenta ediție (singura desfășurată pe un alt stadion decît cel al Republicii din București) s-au numărat printre participanții de la Poiana Brașov cinci dintre cei care, cîteva luni mai apoi, pe Stadio Universitario din capitala Mexicului au cucerit medaliile olimpice de aur. Vi-i mai reamintiți ? Iată-i : **Mohamed Gammoudi** (Tunisia) la 5000 m, **Bill Toomey** (S.U.A.) — decatlon, **David Hemery** (Marea Britanie) — 400 mg și cele două atlete care fac cinste sportului nostru, **Lia Manoliu** — disc și **Viorica Viscopoleanu** — lungime. În afara acestora și alți competitori ai ediției a XVII-a a „internaționalelor" au urcat pe podiumul premiaților olimpici : **Marita Lange** (R.D.G.) — greutate, **Liesel Westermann** (R.F.G.) — disc, **Ileana Silai** (România) — 800 m, **Mihaela Peneș** (România) — suliță, **Hermes Ramirez** (Cuba) — 4x100 m etc.

● Cu ocazia acestor tradiționale întreceri atletice au fost doborîte sau egalate mai multe recorduri mondiale și europene. Pe lista recordurilor lumii figurează : **Iolanda Balaș (România)** 1,85 m la înălțime (6.VI.1960), **Elvira Ozolina (U.R.S.S.)** 59,55 m la suliță (4.VI.1960), iar pe cea a recordurilor europene au fost înscrise performanțele : **Henk Visser (Olanda)** 7,98 m la lungime (19.IX.1956), **Taisia Cenci (U.R.S.S.)** 1,75 m la înălțime — egalat (17.IX.1957), **Dana Zatopkova (Cehoslovacia)** 56,67 m la suliță (13.IX.1958). Ne pare rău dar aceste cîteva rînduri nu pot cuprinde și lunga listă a recordurilor naționale stabilite pe stadionul bucureștean. În orice caz este vorba de peste 150 de recorduri ale diferitelor țări, începînd desigur cu România și încheind cu, să zicem, Islanda.

● La cele 17 ediții de pînă acum au participat atleți și atlete din 37 de țări, de pe toate continentele. În afara sportivilor din **Ungaria** și, firește, **România** prezenți cu regularitate la C.I. situația participărilor se prezintă astfel : **R. D. Germană** — 14 ori, **Polonia** — 12, **Bulgaria** — 11, **Cehoslovacia** și **U.R.S.S.** — 10, **Belgia, Finlanda, Franța** și **Olanda** — 8, **Austria** și **Iugoslavia** — 7, **Italia, Norvegia** și **Suedia** — 6, **Elveția, R. F. a Germaniei, Islanda** și **Turcia** — 5, **Marea Britanie, Danemarca, Grecia** și **Luxemburg** — 4, **Albania** și **S.U.A.** — 3, **Australia, R. P. Chineză, Cuba** și **R.A.U.** — 2, **Chile, Iran, Japonia, Mongolia, Nigeria, Senegal** și **Tunisia** — cîte o dată.

Prin prezența la ediția din acest an a sportivilor din **Kenya** și **Jamaica** tabloul se completează la nivel de 39 de țări participante.

● Adevărați recordmani ai campionatelor internaționale

Vladimir Kuț a stabilit la București un nou record sovietic cu 28:59,2 pe 10 000 m

Ion Söter la ultima dintre victoriile sale la C.I. în 1955. Pe locul doi, la egalitate, sovieticul Igor Kașkarov și cehoslovacul Jiri Kovar.

Iată-i reuniți, după cursă, cîțiva sprinteri de marcă ai atletismului european. Janecek (Cehoslovacia), Germar, Fütterer și Kaufmann (R. F. a Germaniei), Konovalov (U.R.S.S.)

Această succintă ierarhie are în vedere doar pe atleții care au concurat la aceeași probă.

● Dintre marii dispăruți ai celor care au onorat campionatele noastre internaționale cu prezența lor enumerăm pe **Bob Gutovski** (S.U.A.) — prăjină, **Magdalena Bregulanka** (Polonia) — greutate, **Emil Pandrea** (România) — 800 și 1500 m și **Zeno Dragomir** (România) — prăjină.

● Credem că în memoria fidelilor atletismului, a celor mai vîrstnici desigur, au rămas vii imagini din diferite probe care au ridicat pur și simplu tribunele în picioare. Așa a fost, de pildă, cursa pe 5000 m a lui **Constantin Grecescu**, din 1957, la capătul căreia a avut satisfacția de a fi depășit pe un mare alergător **Piotr Bolotnikov** care atunci, împreună cu Vladimir Kuț, domina fondul internațional. Așa a fost și acea seară de neuitat din septembrie 1956 cînd Bob Gutovski, o simpatie a publicului de pe „Republicii", a realizat cu 4,55 m cea mai bună performanță obținută vreodată la prăjină în Europa. Prezent la concurs, decanul de vîrstă al ziariștilor sportivi, suedezul **Torsten Tegner**, cucerit de atmosfera entuziastă a publicului bucureștean, mărturisea : **„Fără falsă modestie, trebuie să spun că sînt unul dintre ziariștii sportivi care au văzut cele mai multe și mai felurite manifestații sportive. În lunga mea carieră, de peste 50 de ani, am văzut competiții în toate ramurile sportive, pe toate meridianele și paralelele lumii. Am fost la Rio de Janeiro și în India, la Tokio și Los Angeles, la Paris, Moscova, Berlin, Londra și în numeroase alte capitale europene, dar mărturisesc că niciodată n-am trăit o sărbătoare sportivă ca cea de aici, de pe Stadionul Republicii.**

Mi se spuseseră multe lucruri bune despre organizatorii sportivi și despre publicul românesc. Ceea ce am văzut și am trăit în aceste trei zile pe minunatul dv. stadion a întrecut însă toate așteptările mele".

Bucuria recordului !

HENRY DE MONTHERLAND

PISTA

Culoarea sa e vînătă și albă, sau roșcată din pricina unui vînt arzător, netedă ca și cum ar fi fost presată cu un fier de călcat, rezistentă, dură și suplă ca trupurile tinere. Cum aș simți-o dacă mi-aș lipi obrazul de ea. Ce miros are ? Aș vrea s-o văd de aproape, la ora cînd stadionul nu e decît tăcere și solitudine. Să-i cunosc porii epidermei sale. Ca și pielea, e făcută din mai multe straturi. Dar din cîte ? Nu știu nimic despre ea, și aș vrea să știu totul, la fel cu omul care rătăcește prin lume, întrebînd de o femeie pierdută. Cînd am ajuns lîngă ea, umbra tribunelor o acoperea pe jumătate. Eu, neliniștitul, alerg fără încredere dacă nu-mi știu adversarul în stînga și cît de temător aș alerga pe partea cu soare, în vreme ce el alerga pe culoarul umbrit Dar dacă culoarul meu ar fi jumătate la soare și jumătate la umbră ? Apoi umbra o cuprinse întreagă. Aș fi vrut să pun dosul palmei pe această suprafață fremătătoare acum cînd ea se potolea, ca un trup încins de patimă și care apoi se răcește în somnul îmbrățișării.

Pistă de atletism, „făptură" delicată, cum s-o ascund, sînt îndrăgostit de tine. Cîndva, într-o mică urnă, voi aduna un strop din zgura ta coaptă și trecută prin foc. Trebuie să credem că materia e umană. Sufletul lumii e răspîndit în inimi, în trupuri, în lucrurile făcute de oameni și în cele pe care nu le-au atins niciodată.

Nu știu dacă această pistă merită să fie sărutată, așa cum face beduinul, cînd, întorcîndu-se spre răsărit, sărută de trei ori nisipul deșertului. Dar dacă pista e perfectă, ea merită aceasta mai degrabă decît multe chipuri iubite în zadar.

Traducere de I. GOGA

Convorbiri cu domnul Gore

DIFICULTĂȚI DE TIP NOU

Deschiderea campionatului de fotbal se apropie. Microbiștii au început numărătoarea inversă, așteptînd clipa cînd portarii, fundașii laterali și interii-stînga vor pune piciorul pe teren. Echipele își definitivează loturile, pe piața transferurilor (ca și într-altele) nu se mai găsește nimic de vînzare, medicii sînt gîtuiți cu întrebări neliniștite : s-a vindecat rana lui Dumitriu II ? Dar apendicita lui Hălmăgeanu ? Adevărul este că la ora de față sarcina antrenorilor se arată a fi destul de îngrată, nimeni neputînd conta pe titulari siguri pentru toate posturile.

În plus, ca și cum greutățile firești (al căror singur, dar imens, avantaj este că ne-am obișnuit cu ele) n-ar fi fost indestulătoare pentru tulburarea cluburilor, a mai apărut, de vreo două-trei luni încoace, o dificultate, prea puțin știută înainte vreme și notată în rapoartele Federației, sub numele de „indisponibilități juridice". Este vorba, după cum ați înțeles, de jucătorii suspendați pentru **fapte** — era să zic **diverse**, întrînd în zona codului penal, încît nu mai poate fi utilizat la Farul. Mureșan va lipsi din rîndurile echipei A.S.A. Tg. Mureș. Boc a fost scos din activitatea internațională etc.

Atent, ca-ntotdeauna, la tot ce-i nou și se dezvoltă, dl. G. a solicitat o convorbire secretarului general al clubului F.C. Beiuș, care s-a desfășurat, după relatările prietenului meu, cam în felul următor :

Dl. G. : V-aș ruga să-mi spuneți care este situația echipei dumneavoastră acum în preajma campionatului.

Secretarul : Situația, în general ?

Dl. G. : Nu în general, pentru că toate situațiile în general sînt proaste. Mă interesează situația în special : ce-i cu oamenii ?

Secretarul : (cercetînd o listă). Pentru postul de portar îl avem pe Tripșa. Rezervă : Dumitrescu V. Fundași : Marinică, Petringeraru și Chiriță. Al 4-lea fundaș, e vorba de Atanasie, e problematic, pentru că băiatul e-n spital cu operație la menisc. Așteptăm avizul doctorului. La halfie, totul e-n ordine, dacă-l primim pe Vișan de la F.C. Abatorul. Înaintarea însă ne îngrijorează. Luminiță II a plecat la Topliță, fără transfer, pe Tîrbușon l-a luat Știința, băiatul zice că a dat examen la Filosofie, dar ce-i mai grav e că golgeterul nostru Vasile se află-ntr-o situație destul de neclară.

Dl. G. : Din punct de vedere medical ?

Secretarul (tușește). Nu.

Dl. G. : Vrea să plece-n altă parte.

Secretarul (se înecă). Nu... el nu... dar.

Dl. G. : (nedumerire). Alții... vor să-l ia ?

Secretarul : Nu... adică da... Cum să vă spun (își revine) adevărul este că aș vrea să știu și eu.

Dl. G. : Și n-ați putea afla ?

Secretarul : Sper că da (formează un număr de telefon). Allo ! Procuratura ?

p. conf.
Al. MIRODAN

MARILE ÎMPLINIRI SPORTIVE

De valori umane, poporul nostru n-a dus lipsă niciodată. Ceea ce a lipsit într-un trecut de care nu ne despart decît 25 de ani, au fost condițiile care să le creeze ambianțe propice afirmării.

A survenit acel istoric 23 al lui August 1944, a venit marea zi a Eliberării patriei, a acelei eliberări complexe, cînd sub conducerea Partidului Comunist Român, poporul și-a luat în proprii mîini destinele și omului eliberat de sub imperiul unor multiple servituți i-au fost create condiții menite să-i favorizeze dezvoltarea multilaterală. În acest pătrar de veac, bogat în măreațe realizări care aveau să ducă România pe drumul de lumină al socialismului, pe toate planurile de activitate au început să apară oameni noi, oameni care toți la un loc și fiecare în parte au pus piatră de temelie la prestigiul patriei.

Azi, din noianul de sportivi realizați atît pe plan sportiv cît și pe cel social, vă înfățișăm cîțiva, a căror evoluție am dori-o exemplu, atît pentru generația de azi, cît și pentru cele viitoare.

Aurel VERNESCU: victoria talentului și a voinței...

Întîmplarea, sau mai degrabă profesiunea, a făcut ca reporterul să-l întîlnească adesea, pe drumuri de viață — netede, ori întortocheate ca un labirint, în ceasuri de supremă fericire, ori în clipe de grea amărăciune — pe campionul de necontestat al pistelor de apă.

Întîlniri la răcoarea sălilor Snagovului, cînd Bebe Verneseu semna, cam cu 15 ani în urmă, debutul său sportiv. Întîlniri în ceasurile fierbinți ale antrenamentelor de mai tîrziu (ce greu se ținea barca cu motor după „simplul" tînărului caiacist!). Întîlniri în vara cînd, încă junior, îmbrăca tricoul de campion al seniorilor, acolo, la „malul tăiat", în aplauzele celor îndrăgostiți de farmecul curselor dintre balizele multicolore...

Părea să fie ziua în care fusese descoperit demnul urmaș al caiacistului-etalon, Mircea Anastasescu, cîștigătorul bronzului de la Macon. Poate chiar sportivul care putea să întreacă gloria primului medaliat al caiacului românesc.

★

— Visam, ca orice tînăr de vîrsta mea — povestește Aurel Vernescu — **gloria sportivă și atîtea alte împliniri de viață. Știam că s-au schimbat multe, că s-au ridicat bariere și s-au deschis porți altădată ferecate. Știam că viitorul poate fi scrutat cu îndrăzneală. Chiar dacă gîndurile zboară spre medalii de aur și titluri mondiale. Dar, mai știam că cine vrea să izbutească nu trebuie să rămînă în așteptarea zilei din poveste, care îndeplinește orice dorință. Așa că...**

★

„Sportul" publica anul trecut, în primăvara olimpică, serialul intitulat: CAIACUL AMIRAL. O poveste adevărată, dintr-o călătorie cu Aurel Vernescu pe drumul marilor performanțe. Era, desigur, un omagiu adus sportivului care a scris pagini de aur în istoria caiacului românesc. Dar, și un îndemn adresat celor mulți, tineri și foarte tineri admiratori ai multiplului campion, ai celui pe care ani de-a rîndul cronicarii rubricilor de sport din multe țări ale lumii l-au numit fie „Săgeata apelor", fie „Sprinterul mondial al lacurilor"...

Într-adevăr, magnifică carieră sportivă! Cît de multe pagini ne-ar trebui pentru a o povesti cu toate detaliile, surprizele și ineditul ei.

★

Ziua cea mai mare: o după-amiază de august dogoritor, acum opt ani, pe apele biciuite de vînt ale lacului Malta de lîngă Poznan. Vernescu trece primul balizele de la sosire în proba de 500 m și cîștigă prima medalie de aur a caiacului nostru! După cursă — întrecere epuizantă, de neuitat — Aurel Vernescu își caută colegii să le ureze succes. Gestul spune, desigur, mult.

Și apoi, ca într-un captivant roman sportiv, eroul de la Poznan își vede împlinite mai toate dorințele mărturisite pînă la capăt doar omului cu cronometru, antrenorului Radu Hutan. Victorii, aplauze, flori, titluri și medalii — la toate marile regate internaționale. În fiecare an. La Praga, la Stockholm, la Grünau, Duisburg, peste tot unde singur, sau — mai tîrziu — în echipaj cu vînjosul fiu al Deltei, Afanasie Sciotnic, cucerește succese de prestigiu pentru sportul românesc. Peste 20 de titluri de campion al țării, mai bine de o sută de victorii internaționale, 4 titluri de campion al lumii și 8 titluri de campion al Europei — iată un palmares într-adevăr impresionant căruia nu-i mai lipsește decît strălucirea aurului olimpic.

Anul acesta sînt „europenele", iar în 1972 Jocurile Olimpice...

★

Cînd nu străbate în caiacul său — încă... amiral — cei 27 de kilometri ai antrenamentului obișnuit, cînd nu zboară pe apele lacurilor din țară și de peste hotare, străduindu-se să aducă noi succese culorilor sportive ale țării, Aurel Vernescu își trăiește exemplara-i viață de familie, împreună cu soția sa — fosta campioană națională de schi, Ani Sherer — și cu micul Petrișor, aflat foarte aproape de startul școlar. Și pentru că vorbim despre CELĂLALT (I?) Aurel Vernescu, să amintim că fostul student merituos al Institutului pentru educație fizică și sport își pregătește acum examenul de stat.

Mari împliniri sportive și în viață!...

Silviu FLORESCU

ALEXANDRU „CEL MARE"...

● Cardiff, 7 septembrie 1955, actul de naștere ● Fotbalist și campion la... înot ● „Fără Fery Covaci n-ar fi existat, poate, Alexandru „cel Mare"... ● Tandemul Ghiondea — Penciu = viitorul titular al națională ● 1953 a însemnat doar începutul ● Simbolul jucătorului de rugby complet

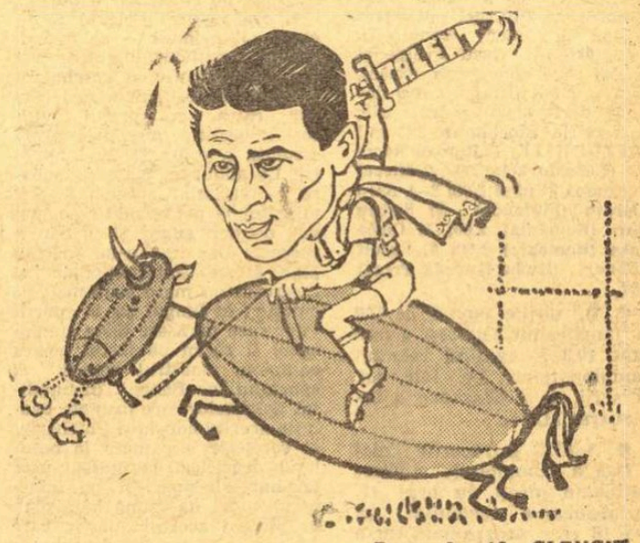

Desen de AL. CLENCIU

Vă mai amintiți?... Alexandru „cel Mare" s-a... născut în Anglia, cu aproape 14 ani în urmă. Mai exact, pe gazonul stadionului „Arms Park" din Cardiff. Să reconstituim momentul...

În după-amiaza zilei de 7 septembrie 1955, echipa de rugby a Bucureștiului întîlnea — în cadrul primului turneu întreprins peste canalul Mînecii — puternica reprezentantă a Țării Galilor. Fundașul oaspeților era tînărul rugbyst Alexandru Penciu. Arta sa de a manevra baloanele, impetuozitatea cu care pornea la atac (intercalat adesea printre înaintași), forța și precizia loviturilor de picior, toate acestea au produs o impresie extraordinară în tribune. Deseori în timpul meciului s-a putut auzi scandat un nume însoțit de aplauze:

— A-le-xan-der!... A-le-xan-der!...

Astfel și-au manifestat simpatia spectatorii din Cardiff față de Steaua apărută pe un teren pe care se juca rugby de aproape trei sferturi de veac. Primele comentarii consacrate jocului țineau să sublinieze că «Alexandru „cel Mare" (Penciu) a ținut în șah puternica echipă a Cardiffului». Și Alexandru cel Mare i-a rămas numele, de atunci, valorosului fundaș al reprezentativei României...

★

O curiozitate: Penciu, în copilărie, n-a avut afinități pentru rugby. A jucat fotbal, în Obor, cartierul său natal, la piticii „Unirii Tricolor". După aceea a trecut vizavi, la bazin, inițiindu-se în natație. A fost campion de înot la copii. Rugby? Pasiunea pentru acest sport l-a captat mult mai tîrziu, printr-o întîmplare: a trebuit să înlocuiască un jucător din echipa vărului său, Traian Picu. De atunci nu s-a mai despărțit de balonul oval.

Prima echipă în care a jucat oficial — P.T.T. Pentru Penciu această echipă a însemnat, într-un fel, o veritabilă școală și întîlnirea cu un mare pedagog: Fery Covaci. A fost primul om care i-a transmis marea sa pasiune pentru rugby, care i-a îndrumat primii pași spre înălțimi. **„Fără Fery Covaci — recunoaște Penciu, cu modestie — poate că n-ar fi existat — peste ani — Alexandru „cel Mare"...**

Fără Covaci și — ca să respectăm adevărul istoric — fără alți cîțiva antrenori cu o mare putere de anticipație a valorilor: Argeșiu, Buzoianu și Nicu Ghiondea. Argeșiu are meritul de a fi văzut în Penciu un viitor mare rugbyst, acordîndu-i încredere și aducîndu-l la Steaua. Buzoianu i-a insuflat dragostea pentru exigență, pentru autodepășire. **„Băiete, tu va trebui, mai întîi, să renunți de a mai fi... fotbalist. Rugbyul are alte legi. Caută să le înveți. Și apoi, mai stăm de vorbă".** Un altul, la 17—18 ani, poate n-ar fi renunțat. Penciu, însă, n-a dezarmat. Ambițios și stăruitor, a luat totul de la început. Întregul alfabet al rugbyului. A avut alături un „profesor" și un prieten, pe Nicu Ghiondea. Fundașul de atunci al Stelei are meritul de a fi văzut în Penciu nu pe viitorul său schimb, ci un sportiv care va face cinste tuturor rugbyștilor; un titular al națională. Numai așa poate fi înțeleasă munca lor cot la cot și prietenia statornicită între antrenor și sportiv care se menține proaspătă, nealterată.

★

Prima apariție a lui Penciu, ca internațional, la jocurile din cadrul Festivalului mondial al tineretului și studenților (București, 1953) a lăsat o impresie extraordinară. De atunci el n-avea să mai părăsească națională. Este prezent la cele două turnee din Anglia (1955 și 1956), este aplaudat la Cardiff și Londra, Swansea și Leicester, Bristol și Gloucester. Este adulatul tribunelor, peste tot.

Marile sale calități se fac simțite și mai tîrziu în meciurile epocale, cu reprezentanții cocoșului galic: București 1957 (15—18) și 1960 (11—5), Bayonne, 1961 (5—5), din nou București, 1962 (3—0), Toulouse, 1963 (6—6), în suita partidelor cu „squadra azzurra" sau cu participantele în „Cupa Păcii".

Pentru toată lumea Alexandru Penciu reprezintă o culme în istoria rubgyului contemporan, un simbol al jucătorului complet. Iar pentru cei din anturajul său, prieteni și cunoscuți, un OM și un cetățean cu o înaltă ținută morală. Rețineți: Penciu nu și-a bruscat niciodată un adversar (deși a primit, vai, atîtea lovituri!), nu a ripostat și nici nu a apostrofat vreodată un arbitru. Dimpotrivă, a intervenit întotdeauna pentru a calma pe cei mai temperamentali. Un exponent ideal al fair-play-ului pe terenurile de sport, în viață.

Alexandru Penciu a fost realmente un sportiv care nu și-a aparținut. A dat totul pentru ECHIPĂ, a luptat pînă la limitele puterilor, și-a pus munca și talentul în slujba culorilor patriei. A fost consecvent un mare patriot.

Cu asemenea calități, cu o astfel de ținută morală, apare firesc să te gîndești la o împlinire, la realizarea unui ideal. Și Penciu se poate bucura deplin. În perioada celor 25 de ani care au trecut de la Eliberare, el trăiește satisfacția de a fi ajuns pe culmile sportului îndrăgit. Departe de a fi un eufemism, Alexandru „cel Mare" reprezintă pentru toți o convingătoare realitate.

Tiberiu STAMA

JEAN PONOVA — oglinda fidelității

1949. Meci de volei Armata — C.F.R. Scorul: 2—2. Se joacă ultimul set, al cincilea, cel decisiv, iar suporterii militarilor aplaudă entuziasmați: e 8—3 pentru Armata.

Și deodată jocul se oprește. Unul din trăgătorii feroviarilor iese pentru a lăsa să intre pe teren un bărbat brunet, care abia merge. Nimeni nu l-a văzut, cu cîteva clipe înainte, lăsîndu-și bastonul și refugiindu-se în spatele tribunelor pentru a-și tăia ghipsul de pe gambă. Și-a adus foarfecele de acasă pentru orice eventualitate și la 8—3 și-a scos ghipsul cu 10 zile înainte de termen. În ciuda aerului degajat și surizător, se crispează, dar feroviarii sînt electrizați.

Noul venit potolește cu un zîmbet explozia de entuziasm și pivotînd în jurul piciorului drept înțepenit dă prima pasă. „Bombă". E 8—4. A doua pasă. Încă o „bombă". 8—5.

Militarii încearcă și ei să tragă, dar noul venit ridică mîinile. Nu poate părăsi solul, detenta e înghețată undeva în ligamentul rupt, însă gestul e suficient pentru a-l deruta pe adversarul care ratează. 8—6. Suporterii ceferiștilor strigă, aplaudă. E de necrezut, dar echipa, pînă cu cîteva minute înainte demoralizată, învinge. Cîștigă setul și partida.

Și abia acum izbucnesc uralele de entuziasm, iar jucătorul șontorog e luat aproape pe sus.

Era doctorul Ioan Ponova.

★

Poate că rîndurile acestea o să i pară exagerate — sau măcar prea încărcate, o tîrzie emoție livrescă, mai ales unui om — medicului chirurg Ponova. Pentru că, așa cum l-a cunoscut toată lumea — în ciuda entuziasmului său, în ciuda pasiunii pentru volei, în ciuda celor aproape treizeci de ani petrecuți pe terenul de sport, el e un ponderat, un lucid.

Dar, evident, ani de-a rîndul — cînd era căpitanul echipei de volei Rapid — ponderea și luciditatea ar fi fost insuficiente pentru a conduce o echipă formată din Davila Plocon, Nicolau Horațiu, Aurel Drăgan, Mihai Grigorovici, Radu Costinescu.

Era nevoie de răbdare, de înțelegere, de prestigiu, iar prestigiul ar fi fost de neconceput în afara corectitudinii, a punctualității, a multilateralității. Însă Ponova era, și este, dincolo de aerul bonom, de receptivitatea la umor — foarte serios, aproape grav. Fiindcă nu putem fi, în fond, decît gravi cu marile noastre pasiuni.

Iar pasiunea lui, de la paisprezece ani, era voleiul.

★

1939—1941—în echipa „Viitorul" a Liceului „Gh. Lazăr". (La Sf. Iosif unde învăța, activitatea sportivă era mai modestă).

1941—1945 — la „Avîntul". Din 1945 — la „Medicina". Din 1947 — la C.F.R., cu o pauză la Petrolul-Distribuția.

Încercase și suta de metri și realizase un timp excelent, dar voleiul îl cîștigase definitiv. Voleiul, pentru frumusețea jocului în sine, pentru dăruirea pe teren. Voleiul, ca o pasiune, nu ca o a doua meserie, pentru că prima și a doua și a zecea meserie a lui rămîne chirurgia, pe care n-a părăsit-o niciodată, privind-o cu aceeași gravitate lipsită de ostentație, cu aceeași disciplină interioară pe care a deprins-o la severul și rigurosul liceu Sf. Iosif.

A învățat volei de la Gicu Constantinescu și a continuat, apoi, să-i învețe și el pe alții, cînd a devenit antrenor. Dar pînă atunci a jucat — de multe ori, epuizant — volei. Oricît ar părea de curios, pentru că mingea de volei nu e „turtita" rugbyului. Adversarul nu-ți rupe coastele, nu te plachează. Nu ești faultat nu riști să ți se spargă gamba la un dribling. Nu te poți înăbuși sub apă ca la polo. Nu riști un croșeu la plex, ca pe ring.

Și cu toate astea faptul că nu poți, într-adevăr, să i cotonogești pe adversarii aflați de cealaltă parte a plasei, faptul că nu poți să fugi de-a lungul și de-a latul terenului acumulează pe cei 9x9 m² o tensiune aproape incredibilă; iar tușa zugrăvită în alb te poate electrocuta.

Altfel, dacă tensiunea aceasta n-ar exista n-am putea înțelege jocul acesta.

★

127 de meciuri internaționale. Titlul de maestru emerit al sportului în 1965 (și, poate, că titlul de antrenor emerit ar fi fost la fel de firesc). Pentru că în 1965 Rapidul, antrenat de Ponova, a cîștigat „Cupa campionilor europeni". Pentru că voleibaliștii aveau nu numai încredere în el, dar îl respectau, îl ascultau, îl iubeau.

Avea prestigiul jucătorului foarte bun, dar și pe cel al medicului — îi îngrijise, îi operase adeseori pe ei înșiși și pe membrii familiilor lor — avea prestigiul omului foarte corect, al omului de cultură. În galeria de sportivi medici ai țării (Octav Troianescu, Clement Baciu, Ioan Vigu ș.a.) el ocupă un loc bine precizat.

★

Toți cei care l-au văzut jucînd, și-l amintesc — și nu e mult de atunci — ca pe un ridicător coordonator. Plocon știa unde-i va ridica mingea Ponova. Și Ponova știa unde va trage Plocon. Era un cuplu nerepetabil, aproape magic.

Cel care finalizează e trăgătorul. Dar cel care „scrie" partitura, cel care regizează traiectoria mingii, cel care creează faza cu o zecime de secundă înainte ca ea să se desfășoare aevea în spațiu — e ridicătorul.

Fără a mai aminti că din toată echipa el „vorbea". În toate echipele există un animator, omul care spune „Hai, acum!", omul care șuieră „Trage!", care îndeamnă „Nu vă lăsați!". El nu, e doar creierul care gîndește faza și mîna care înalță mingea. El e și sufletul echipei.

Iar Ponova a fost ani de-a rîndul creierul și sufletul formației Rapidului.

★

S-ar putea ca într-un moment de slăbiciune să revină pe teren ca antrenor. S-ar putea ca, pentru a se distra, acest bărbat suplu, abia trecut de patruzeci de ani, să joace meciuri la oldsboy.

Sînt convins, însă, că oricum ar reveni, în clipa cînd ar da prima pasă ar ridica tribunele în picioare, iar echipa s-ar structura în jurul său, după legile chimiei cristalelor, ca în cea mai bună perioadă a lui, de care nu ne despart prea mulți ani.

Camil BACIU

DR. MIRCEA LUCA, SPORTIVUL ȘI MEDICUL PRODUS AL ULTIMULUI SFERT DE VEAC

Ne-am propus să înfățișăm cîțiva oameni reprezentativi ai forței creatoare pe care opera de făurire a socialismului a declanșat-o. Se punea o problemă și nu dintre cele mai simple. Pe cine să alegem din multitudinea celor ce ne veneau în gînd. Și ne-am oprit la actualul doctor Mircea Luca, medic care nu cu mulți ani înainte, strălucea pe firmamentul fotbalului clujean ca stoper în echipa Universității din Cluj și care astăzi, ca urmare a unui impresionant număr de lucrări publicate (iartă-ne, doctore Luca dacă ignorînd modestia ce-vă caracterizează vom consemna că numărul lor s-a ridicat la 160, pînă acum), lucrări care au stîrnit interesul lumii medicale din țară și dincolo de hotarele ei, i-au adus titlul de „doctor în științe medicale".

DOUĂ MARI PASIUNI

Evident, discuția cu doctorul Mircea Luca nu putea ignora cele două aspecte din viața sa, fotbalul și medicina, pe care le enumerăm în această ordine, datorită corespondenței cronologice a apariției lor.

Așadar, pe reputatul chirurg de azi îl aflăm încă din 1933 — copil la epoca respectivă — jucînd fotbal. Insistăm asupra noțiunii „jucînd", în măsura în care el NU S-A JUCAT cu fotbalul. Cum nu s-a jucat cu nici o problemă în viață. Și dacă primii pași în sport îi găsim cu 36 de ani mai înainte, ultimii au fost în 1956. Deci, în stil de bilanț, vom spune 23 de ani de practicare a sportului îndrăgit, 23 de ani sub culorile aceluiași club.

Dar, fotbalistul dîrz, stoperul greu de depășit, apărătorul dur, dar niciînd brutal, era un tînăr care își avea privirile ațintite în viitor, în viața pe care — cu aceeași pasiune mărturisită, o iubea și pe care visa s-o apere, pentru semenii lui, de negația ei, suferința și moartea prematură.

Înscris la facultatea de medicină, a purces cu rîvnă pe calea aprofundării acestei minunate științe, cu dîrzenia aceea care și pe terenul de sport îl caracteriza.

Este evident că o întrebare se naște în mod firesc. Cum a putut îmbina, în mod armonios, pregătirea profesională, pregătirea grea, migăloasă și care te absoarbe foarte mult timp cu pregătirea sportivă care trebuie efectuată pentru a menține o formă ce prea rar a cunoscut fluctuații? A avut oare Mircea Luca un secret? Nu. A gîndit asupra ambelor date ale problemei și a găsit soluția, acea soluție care — și astăzi îi apare simplă — și care se sintetizează în principiul că două pasiuni se pot realiza, dar că apariția unui număr mai mare nu poate duce decît la ratare.

Tot la capitolul coexistenței celor două activități, interlocutorul nostru ține să facă o remarcă cu privire la rolul jucat de activitatea fotbalistică în pregătirea medicului și chiar azi, cînd de 12 ani nu mai apare pe teren decît în calitate de susținător înfocat al lui „U". Ei bine, sportul, dragul său sport, a constituit, în anii de studii, un mijloc ideal de recuperare a momentelor de oboseală date de studiu. Oare faptul, se întreabă sportivul de ieri și doctorul de astăzi, că în rîndurile sportivilor de frunte se găsesc numeroși intelectuali, asta nu spune nimic?

Mergînd mai departe, medicul apreciat de azi ne mărturisește că nu rareori, decizia spontană și curajul cerut în numeroase momente ale actului chirurgical le-a dobîndit pe terenul de sport, ca și tenacitatea pe care lupta medicului cu fenomenul patologic trebuie s-o aibă din plin.

RENUNȚAREA LA SPORT...

...Iată ceva ce nu pot concepe, deși există momente de amărăciune, momente cînd, ca orice sufletist din lume, ia hotărîrea de a nu mai avea nici un contact cu sportul. Numai că această hotărîre durează o săptămînă, două și apoi se estompează, dispare. Motive de amărăciune? Principalul — spune dr. Mircea Luca — este ignorarea de către un prea mare contingent de sportivi a laturei etice a sportului. Este optica falsă a unor sportivi, a unor conducători de asociații sportive și a unor spectatori care doresc în exclusivitate rezultatul. Rezultatul oricum și pe orice cale ar fi obținut. Din acest punct de vedere am apreciat în mod deosebit pe dl. Bernabeu, pe acel om care s-a identificat cu Real Madrid — prototip de club profesionist — și care mărturisea, în cadrul unui interviu, dezaprobarea imoralității în sport, căci — în fond — ce altceva decît imoralitate înseamnă obținerea rezultatului pe orice căi?

CREZUL UNUI SPORTIV

De la primii și pînă la ultimii pași în sport și azi ca susținător fervent al clubului ale cărui culori le-a apărat mai bine de două decenii, dr. Mircea Luca a fost fidel crezului său. În sport — spunea dînsul — trebuie să fii cinstit cu tine, cinstit cu clubul căruia îi aparții, cinstit cu adversarii. Să muncești cu abnegație, să accepți sacrificii pentru a te putea depăși. Să tinzi mereu tot mai sus, să nu te mulțumească azi ceea ce ai realizat ieri, să cauți perfecțiunea. În plus, ca membru al unui club sportiv, să nu-l privești drept altceva, decît ca pe o școală unde azi ca sportiv înveți cum să te comporți mîine în munca pe care o vei închina societății și țării. Și de asemenea, să nu uiți niciodată tradiția culorilor pe care le porți.

Apreciind realizările de ansamblu ale fotbalistului și medicului, am fi foarte tentați să scriem cu majuscule acest crez pe care l-am dori transpus în viață de toți sportivii patriei noastre.

CE AȘTEAPTĂ UN FOST SPORTIV...

...de la sportivii de azi ai Universității Cluj? Să respecte tradiția semicentenară a lui „U", să îmbine armonios profesia (obiectiv principal) cu sportul, iar generația de azi să ducă mai departe și mai bine realizările sale și ale generației pe care o reprezintă. Căci, ne spune dr. Luca, numai în acest mod sportul va da Republicii Socialiste România intelectuali de bună calitate și cameni cu o putere de muncă pe măsura sarcinilor mărețe pe care partidul le pune în fața noastră.

★

Am încercat în aceste rînduri să facem cunoscute gîndurile și resorturile intime ale unui mare sportiv și excelent medic. Ele își au sursa în convingerea interioară că sportul va putea contribui și el la transpunerea în viață a ideilor călăuzitoare ale partidului, la acele idei luminos cristalizate în Documentele ce vor fi dezbătute în cadrul celui de al X-lea Congres al P.C.R.

Niki Mihail BURILEANU

„Internaționalele" de atletism ale României

(Urmare din pag. 1)

nia juniori) 5,72, 6. Maria Ionescu (România juniori) 5,65.

EMIL TOBIAS : 47,5

În seriile cursei de 400 m studentul timișorean Emil Tobias a înregistrat timpul de 47,5 s cu care a egalat recordul țării. Este al patrulea alergător român care obține acest rezultat.

MAREA SURPRIZĂ A ZILEI...

...a prilejuit-o desfășurarea probei de săritură în înălțime bărbați care, poate și din cauza ploii, s-a încheiat cu alte rezultate decît cele pe care le-am așteptat cu toții, cel puțin prin prisma ultimelor concursuri. Așteptările îi vizau în special pe cei doi concurenți români, Ioan și Dosa care, nu mai departe decît acum patru zile, săriseră la Stockholm 2,13 m !

REZULTATE: 1. Roman Moravec (Cehoslovacia) 2,05, 2. Miguel Duranona (Cuba) 2,05, 3—4. Aaro Alarotu (Finlanda) și Șerban Ioan (România) 2,00, 5. Csaba Dosa (România) 2,00, 6. Rudolf Hübner (Ruda Hvezda Praga) 2,00.

● **În seriile cursei de 100 m jamaicanul** *Lawson* **a realizat 10,3 s. egalînd recordul campionatelor. La fete, tot în serii,** *Eva Gleșkova* **a înregistrat 11,5 s.**

● **Astăzi, întrecerile zilei a II-a a Campionatelor internaționale încep, la ora 17, cu aruncarea ciocanului. La ora 18 este programată cursa de 400 m garduri. Dimineața, la ora 8, se va da startul în campionatul republican de maraton.**

★

Am fi dorit, așa cum era normal, să fi prezentat în numărul nostru de astăzi rezultatele complete (primii șase clasați) ale fiecărei probe dar informarea cu ceea ce s-a întîmplat pe teren, cu amănuntele care, în mod firesc, scapă atenției spectatorilor, a lăsat total de dorit. Și cum ziarul nostru, ca și celelalte de altfel, are o anumită oră limită pentru închiderea ediției, n-am mai putut aștepta comunicarea oficială a rezultatelor care s-a făcut extrem de greoi.

Organizatorii întrecerilor trebuie să ia de urgență măsurile care se impun pentru ca, măcar astăzi, lucrurile să se desfășoare normal, venind astfel în sprijinul reprezentanților presei, care n-au practic posibilitatea să-și îndeplinească sarcinile așa cum se cuvine.

Superba cavalcadă nocturnă...

Reportajul începe la ceasul acela perfid — limbile se prelungesc perfect pe verticala orologiului — cînd lumina zilei devine tot mai în suferință, mai agonică, anunțînd implacabila înserare... Spectatorii întîrziați își caută grăbiți locurile în ovalul din Dealul Spirii, sperînd fiecare — în eventualitatea unei ploi — într-un adăpost sub „cozorocul" de beton al tribunei...

E ora 18,00 și botezul întrecerilor îl primesc — ca în totdeauna, lipsiți de mingiierile evenimentului festiv al deschiderii — mărșăluitorii, temerarii care vor călca, cu prețul multor kilograme pierdute, aspra distanță a celor 20 de kilometri. Le admirăm turul de onoare — veritabil spectru solar mișcător — petrecindu-i cu priviri de bun augur și urindu-le succes... Dar nici n-au început bine aceste „internaționale" și încercăm un mare sentiment de emoție : în lungul șir al sportivilor care părăsesc pista stadionului îl zărim pe fostul nostru campion, maestrul emerit al sportului Ion Baboe... În tumultul aplauzelor care însoțesc evoluția acestui adevărat Chichester al șoselelor, ne uităm la omulețul negricios, cu mersul ușor legănat, sincopat, și ne întrebăm ce fel de inimă bate oare în pieptul acestui sportiv care a pășit în al șaselea deceniu de viață ? !

Mărșăluitorii au dispărut... Liniștea care înstăpînește stadionul este spartă ici-colo de repetiția, ultimă, parcă singulară, a fanfarei... În fine, cînd ceasurile arată ora 18,30, defilarea celor peste 300 de sportivi din 22 de țări marchează vernisajul oficial al concursului...

...Primii atleți se așează în bloc-starturi, primele discuri taie numai o clipă aerul pentru a mușca, parcă avid, din verdele gazonului...

Toate privirile sînt ațintite spre discul miraculos al Liei Manoliu, cînd, deodată, un ropot de aplauze străbate stadionul: românul Nicolae Perța, în prima cursă a seriilor la 110 m garduri, stabilește primul record național al acestor întreceri, cu 13,9 s ! N-au trecut decît cîteva minute de concurs și elbitex-ul își arată marile calități... Se mai scurg cîteva minute calme și la o oră de la festivitatea de deschidere stadionul pare să explodeze : pe pistă, cu mișcări lente, marcate vizibil de efort, își face apariția primul mărșăluitor: Vasile Ilie... Așadar, prima probă, prima victorie românească.

Facem un succint tur de orizont peste stadion : pe pistă, se consumă ultimele serii la 100 m plat, fete, în timp ce la disc, campioana olimpică de la Mexico, Lia Manoliu, femeie în al cărei piept un Barnard al sportivilor pare să fi grefat o inimă eternă s-a instalat în frunte cu 56,70 m... Într-un colț al gazonului, cubanezul Fernandez, un tînăr de culoarea ciocolatei, își masează cu o mînă îngrijorată tendonul lui Achile.

Se mai scurg cîteva momente, se mai succed cîteva evenimente importante: jamaicanul Lawson, un uriaș cu mușchii ondulați, ca două vase de lut, aleargă suta în 10,3, într-un adevărat vacarm se ivește de sub tribună silueta veteranului Ion Baboie.

Lîngă noi, în ciuda picăturilor de ploaie care sosesc pe neașteptate, cineva face o mărturisire : „Nici nu-mi închipuiam „Republicii" fără fotbal și uite, domnule, că se poate și pe deasupra ce spectacol frumos !"

...Bufanu trece prima linia de sosire la 100 m garduri în 13,6... Calculăm rapid: avem a face cu a 8-a performanță mondială a anului. La cîțiva pași de noi, colegul Milan Flanderka de la „Ceskoslovenski Sport" bate copilărește din palme... Și minutele trec... După aproape două ore de întreceri alte nume se înscriu pe lista învingătorilor... Perța și Lia Manoliu reconfirmă urcînd pe cea mai înaltă treaptă a podiumului. Ne apropiem de învingătoarea discului. Sfioasa Lia Manoliu mărturisește pe fundalul sonor al tribunei : „Sînt fericită că am cîștigat proba învingînd-o detașat pe Spielberg, campioana Europei. Bucuria mea este cu atît mai mare cu cît după concursul de la Londra nu m-am simțit pe deplin refăcută. La urma urmei trebuia să cîștig și... nu mi-am făcut decît „datoria".

Încet, încet, toate probele se apropie de sfîrșit. Atleții, acești minunați sportivi care ne predau parcă aici în Dealul Spirii lecții superbe de mitologie se îndreaptă spre cabine cu bucuriile, necazurile concursului.

Parcă cu un ultim efort, becurile reflectoarelor își aruncă lumina peste stadionul acoperit de apă. Și plouă, plouă... Măcar de ar fi mîine frumos !

Prima zi a internaționalelor de atletism s-a încheiat...

Ovidiu IOANIȚOAIA

Elena Vintilă și Andrei Sepci — campioni republicani la probele combinate

Pe stadionul „23 August" din Capitală s-au încheiat ieri întrecerile pentru **titlurile de campioni republicani de atletism la probele combinate.** În disputa pentatlonistelor, titlul a revenit **dinamovistei Elena Vintilă,** care cu 4 692 p a înregistrat un **nou record național.** Rezultatele ei la cele 5 probe : 100 m g — 13,8 s, greutate — 11,29 m, înălțime — 1,53 m, lungime — 6,18 m și 200 m — 25,2 s. Locul secund a fost ocupat de reprezentanta clubului atletic universitar București, Edith Schall, cu 4 267 p (14,8 — 10,63 — 1,53 — 5,73 — 26,9). Colega sa de club Păuna Păuleț a urcat pe cea de a treia treaptă a podiumului de premiere, acumulînd 3 913 p (15,4 — 11,12 — 1,47 — 5,12 — 28,3). În continuare, clasamentul arată astfel : 4. Livia Ionescu (C.A.U. Buc.) 3 300 p, 5. Doina Prăzan (Șc. sp. Craiova) 3 740 p, 6. Tabița Olteanu (Șc. sp. Constanța) 3 676 p.

Întrecerea decatloniștilor a revenit, conform așteptărilor, lui **Andrei Sepci (Universitatea Cluj),** care a realizat și un record personal cu 7 402 p. Iată rezultatele lui : 100 m — 11,0 s, lungime — 7,24 m, greutate — 11,63 m, înălțime — 2,00 m, 400 m — 51,5 s, 110 m g — 15,2 s, disc — 37,10 m, prăjină — 4,15 m, suliță — 59,02 m, 1 500 m — 4:42,4. Pe locul al doilea — Mihai Nicolau (C.S.M. Iași) cu 6 686 p (11,5—6,60—11,69—1,85—53,2—16,0—36,28—3,80—52,02—4:41,2). Al treilea s-a clasat Valentin Jurcă (Universitatea Cluj) cu 6 270 p, urmat pe locul al patrulea de Iosif Cotoropaie (Șc. sp. atletism Buc.) 6 099 p.

Victorie ușoară a boxerilor cubanezi la Galați

GALAȚI, 26 (prin telefon). Peste 3000 de iubitori ai sportului cu mănuși din localitate au asistat la întîlnirea internațională de box dintre reprezentativa de tineret a Cubei și formația clubului „Dunărea", cîștigată de oaspeți la un scor categoric : 16—4. Rezultate tehnice, în ordinea categoriilor : Alberto Ariosa b. ab. III Gheorghe Roșca, David Odelin — Pascale Juga meci nul, Jorge Luis Romero b. p. Ștefan Sandu, Lazaro Ayala b. ab. III Adrian Guțu, Emilio Correa b. p. Dumitru Penciu, Duke Stable — Nicolae Deicu, meci nul, Lazaro Noa b. k.o. II Cristinel Vasiliu, Daniel Serrer b. ab. I Petre Pîrvu, Jose Alfonse b.p. Constantin Nicolae, Vasile Lehăduș b.k.o. II Luis Valier.

Gh. ILIUȚĂ

L. PORTISCH SE DISTANȚEAZĂ LA AMSTERDAM

AMSTERDAM 26 (Agerpres). — După o zi de repaus, turneul internațional de șah de la Amsterdam a fost reluat cu runda a 9-a din care s-au terminat numai trei partide : Liberson — Portisch ½ — ½ ; Ree — Darga 0—1. Stein — Byrne ½ — ½. Florin Gheorghiu a întrerupt, în poziție complicată, cu olandezul Langeweg. În clasament conduce detașat marele maestru maghiar Lajos Portisch cu 7½ p, urmat de Liberson (U.R.S.S.) 6, Vasiukov (U.R.S.S.) 5½ p. Florin Gheorghiu ocupă locul 10, cu 4 puncte și o partidă întreruptă.

LA SOFIA :

Concursul atletic al speranțelor olimpice

SOFIA *(prin telefon, de la corespondentul nostru).* — Pe stadionul „Vasil Levski" din Sofia se desfășoară un concurs internațional de atletism, al speranțelor olimpice, la care iau parte peste 400 de sportivi din șase țări.

În primele două zile de întreceri, reprezentanții României au avut o comportare modestă. Tamaș Szabo (100 m — 10,5 sec.) și Cornelia Neagu (1500 m — 4:42,3) au ocupat locul 3, iar Niculina Manea s-a clasat a 6-a la 100 m g cu 15,0 sec.

Competiția a fost dominată pînă acum de reprezentanții Republicii Democrate Germane care au cîștigat majoritatea probelor :

REZULTATE. Fete : *100 m* — Chimisch (R.D.G.) 11,9, *1500* m — Pölland (R.D.G.) 4:33,4, *suliță* — Armazova (Bulgaria) 45,20, *4x100 m* = R.D.G. 45,9, *pentatlon* — Peikert (R.D.G.) 4819 p (14,2 sec, 12,53 m, 1,60 m, 6,16 m, 24,9 sec.), 100 m g — Schmieke (R.D.G.) 13,9, *înălțime* — Kantziora (Polonia) 1,75, *disc* — Saparonova (U.R.S.S.) 52,56, *400 m* — Tzert (RD.G.) 55,3 ; Băieți : *greutate* — Skoupni (Cehoslovacia) 16,27, *suliță* — Makarov (U.R.S.S.) 73,38, *100 m* — Korovin (U.R.S.S.) 10,3, *1500 m* — Justus (R.D.G.) 3:53,6, *5000 m* — Tali (R.D.G.) 14:36,6, *lungime* — Cibulski (Polonia) 7,46 m, *4x100 m* — R.D.G. 40,8, *2000 m* — Vasilkov (U.R.S.S.) 5:42,6, *triplu* — Mendyelek (Polonia) 15,61 m, *prăjină* — Kișkun (U.R.S.S.) 4,70 m, *110 m g* — Damaso (Cuba) 14,3, *disc* — Schlage (R.D.G.) 49,62.

Toma HRISTOV

De la trimisul nostru special, **ELENA LEUȘTEANU**

Selecționata feminină a României și Gheorghe Păunescu — campioni balcanici la gimnastică

SOFIA, 26 (prin telefon) După mai bine de două decenii, ideea și dorința țărilor balcanice de a se întrece într-un concurs de gimnastică, al nostru și numai al nostru, a prins viață. Capitala Bulgariei a făcut totul ca această Balcaniadă de gimnastică să se bucure nu numai de atenție, ci și de binefacerile confortului modern.

În lipsa marelui campion iugoslav Miroslav Cerar, gimnaștii bulgari și români și-au văzut mărite șansele la locurile fruntașe. După prima zi de concurs, în care au fost programate trei aparate— solul, calul cu mînere și inelele — echipa Bulgariei a reușit să se instaleze în frunte, la o jumătate de punct de echipa română și la mai bine de două puncte de cea a Iugoslaviei. Primul aparat a scos în evidență buna pregătire a gimnaștilor din țara gazdă și din România, nouă românilor dîndu-ne o satisfacție în plus : tînărul concurent Gheorghe Păunescu a terminat la egalitate (9,60) cu campionul european al acestei probe, Raicio Hristov. Păcat că Mihaiuc, cu o acrobatică excepțional executată, nu a reușit să se apropie de primii doi. Și asta din cauza unor ezitări copilărești, care puteau fi evitate. Calul cu mînere a fost din nou aparatul care a pricinuit pierderi substanțiale echipei noastre (aproape 1,20 p), concluziile impunîndu-se de la sine. La inele, disputa a fost foarte strînsă, fiecare țară avînd cîte un emisar în trioul fruntaș : Petre Mihaiuc (România), Ștefan Zoev (Bulgaria) și Drago Stratici (Iugoslavia), toți cu 9,35.

Fetele și-au disputat întîietatea la două aparate, sărituri și paralele, în notă de ușoară superioritate a gazdelor, din a căror echipă s-a detașat Vania Marinova, cîștigătoare a ambelor aparate. Cea mai constantă din selecționata României — Alina Goreac clasată pe locul 3 la sărituri și 2 la paralele. Oricum, aparatul decisiv rămîne bîrna, programată în ziua a doua, cînd vor fi cunoscuți învingătorii pe echipe și la individual compus.

Duminică este programat concursul pe aparate.

Concurînd evident mai bine în ziua a doua, sportivii români participanți la Campionatele Balcanice au obținut remarcabile succese în finalul întrecerii pe echipe și la individual compus. **Astfel, selecționata feminină a țării noastre a cîștigat întrecerea pe echipe, cu 184,45 p, urmată la aproape o jumătate de punct de selecționata Bulgariei (184,00 p). Pe locul 3 Iugoslavia cu 177,10 p. Și mai concludentă este victoria repurtată la individual compus de Gheorghe Păunescu (56,20), clasat înaintea unor bine cunoscuți gimnaști bulgari.**

Dar, despre ziua a doua — în corespondența următoare.

SUCCESUL VICTORIEI VÎLCU

Un nou „amical" de gimnastică modernă în Capitală: în sala Dinamo s-au întrecut echipele Universitatea București și Ruda Hvezda Praga. Sportivele românce, mai omogene și cu execuții mai precise, au obținut victoria atît pe echipe cît și la individual compus, prin Victoria Vîlcu. Aceasta din urmă a fost, de altfel, cea mai bună gimnastă a concursului, cîștigînd toate aparatele. Iată rezultatele tehnice: **ECHIPE:** Universitatea 138,35 p; Ruda Hvezda 137,40 p; **individual compus:** Victoria Vîlcu (U) 28,95, Ileana Nicolae (U) 28,40, Jana Hruskova (R.H.) 28,30; **pe aparate : exercițiu cu cerc** (9,65), **exercițiu cu coardă** (9,60), **exercițiu liber ales** fără obiect (9,65) — la toate învingătoare Victoria Vîlcu.

sportul în lume

Trimisul nostru special la Leipzig, **SEBASTIAN BONIFACIU,** transmite:

TINERII ATLEȚI ROMÂNI S-AU REMARCAT ÎN „PENTATLONUL PRIETENIEI"

În întrecerile sportive internaționale din cadrul Festivalului german de gimnastică și sport de la Leipzig, tinerii atleți români au avut pînă în prezent cea mai frumoasă comportare. Ei au luat startul la concursul „Pentationul prieteniei" rezervat juniorilor, în cadrul căruia victoria la băieți a revenit lui Vasile Maidic (100 m — 11,2 ; lungime — 6,46 m, greutate — 12,26 m, 800 m — 2:05,1, înălțime — 1,50 m) cu un total de 3155 puncte. El a fost urmat de polonezul Rybinski cu 3030 p și maghiarul Kliszek cu 3019 p. În proba junioarelor primul loc a fost ocupat de Jutta Mörig (R.D.G.) cu 4082 p, înaintea atletei Georgieva (Bulgaria) cu 3831 p și Antal (Ungaria) 3818 p. În acest concurs, atletele românce au dominat probele de sărituri.

Pe echipe, reprezentativa României a ocupat locul II la băieți și locul VI la fete. În clasamentul general (băieți și fete) Polonia a ocupat primul loc, iar România locul V.

În mijlocul unui interes deosebit, s-a desfășurat meciul de fotbal dintre selecționatele U.R.S.S. și R. D. Germane, terminat la egalitate, 2—2 (1—1). Peste 90 000 de spectatori au urmărit un joc de bună factură tehnică în care gazdele au reușit egalarea doar cu două minute înainte de sfîrșitul partidei. Au marcat : Puzaci, Hmelnițki, respectiv Lowe și Frenzel.

Noutăți fotbalistice

● Continuîndu-și turneul în U.R.S.S., selecționata de fotbal a Republicii Arabe Unite a jucat la Minsk cu formația locală Dinamo. Victoria a revenit fotbaliștilor sovietici cu scorul de 3—2 (1—2). Punctele învingătorilor au fost marcate de Malafeev (2) și Mustighian. Pentru oaspeți au înscris Ali și Samad.

● Echipa Fola Esch noc Alzette (Luxemburg), aflată în turneu în R. F. a Germaniei, a evoluat la Neunkirchen în compania formației locale Borussia. Gazdele au obținut victoria cu scorul de 13—1 (7—1).

● Într-un meci amical disputat la Kloppenburg (R.F.G.), echipa engleză F. C. Southampton a întrecut cu 10—0 (7—0) formația B. V. Kloppenburg.

● Echipa Omonia Nikosia (Cipru) a jucat la Odessa cu formația Cernomoreț. Victoria a revenit gazdelor cu scorul de 7—1 (6—1).

● Turneul internațional de fotbal de la New York a fost cîștigat de formația Olimpiakos din Pireu, care a totalizat 5 p. Pe locurile următoare s-au clasat echipele Portuguesa Desportos (Sao Paulo) — 3 p, „New York Greek Americans" și M. T. K. Budapesta cu cîte 2 p.

MERCKX ÎNVINS!

BRUXELLES, 26 (Agerpres). — Peste 25 000 de spectatori au asistat pe velodromul din Liege la un concurs omnium, cîștigat de vest-germanul Rudi Altig. Învingătorul recentului tur al Franței, Edy Merckx, a ocupat locul doi, iar pe locul trei s-a clasat italianul Adorni.

INDIA — o mare putere în tenis
își trimite emisarii la București

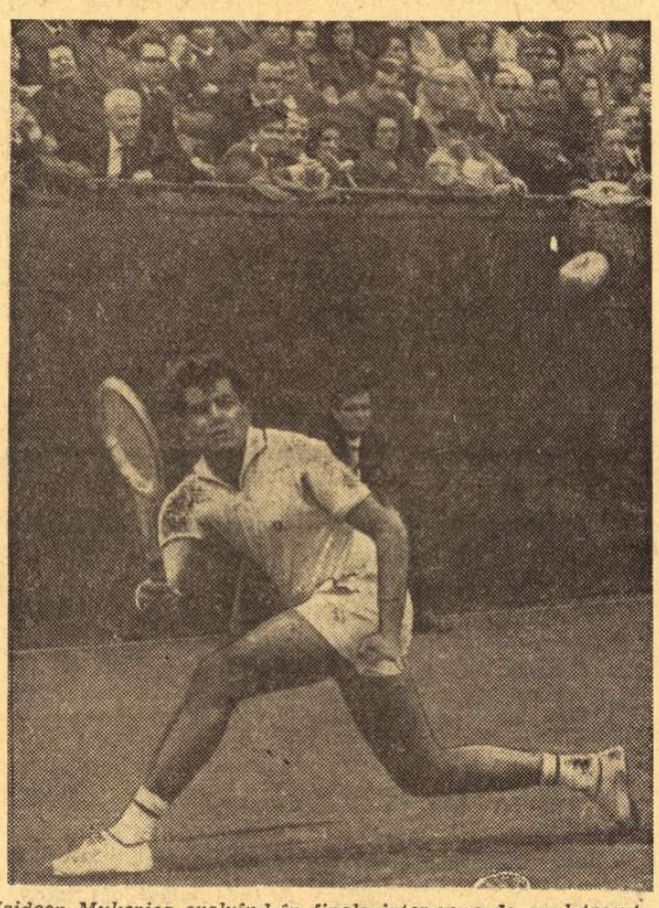

Jaideep Mukerjea evoluînd în finala inter-zone de anul trecut, la Porto Rico

Dacă s-ar încerca o clasificare în rîndul preferințelor arătate de iubitorii de sport din India, atunci tenisul s-ar situa foarte aproape de vîrf. După fotbal — același sport-rege de pretutindeni — vin imediat criketul și hocheiul pe iarbă, două specialități sportive în care indienii au cîștigat de mulți ani importante galoane în marile competiții. Către aceste discipline converg interesul și pasiunile maselor de entuziaști ai sportului din marea peninsulă asiatică.

Pe locul 4 — tenisul. Cu mai puțini spectatori în tribune, dar cu o activitate de anvergură impresionantă, sportul alb deține în India un loc preponderent, exprimat cu deosebire prin numărul mare al celor care îl practică. În toată țara există aproape 2 000 de cluburi de tenis, iar numărul membrilor acestora se ridică la 200 000. Simpli amatori, sau jucători ocazionali, acești adepți ai tenisului sînt însă un factor activ de permanentizare a unor afinități tradiționale.

Seria marilor concursuri de tenis organizate pe terenurile indiene datează încă de la începutul secolului. În 1912 lua startul primul turneu internațional de la Bombay și acestuia i-au urmat multe altele. Binecunoscut azi în lumea tenisului, „Circuitul indian" atrage la fiecare început de sezon numeroși ași ai rachetei,

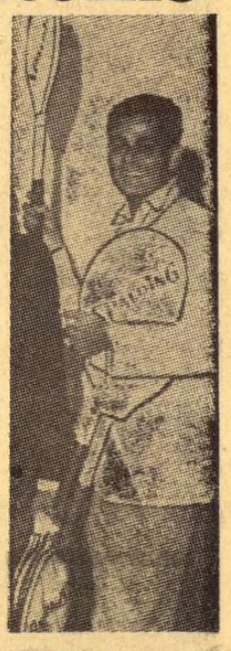

PREMJIT LALA

de pe toate continentele. La ultimele sale două ediții, printre protagoniști s-au numărat și tenismanii români, Țiriac și Năstase. Ultimul a cucerit, în acest an, trei titluri de campion de simplu, în turneele de la Gauhati, Madras și New Delhi.

Ascensiunea tenisului indian pe scara marilor valori a reieșit pregnant în întrecerile pentru „Cupa Davis". De la crearea zonei asiatice, în 1954, reprezentanții Indiei sînt cîștigătorii ei tradiționali, lăsînd de prea puține ori întîietatea adversarilor lor japonezi sau filipinezi. Anul 1966 a marcat marea consacrare a tenismanilor Indiei. După ce cîștigă finala zonală, dispunînd cu 4—1 de Japonia, echipierii lui Ramanthan Krishnan — campionul incontestabil al tenisului indian — cîștigă cu același scor semifinala inter-zone cu puternica echipă a R.F. a Germaniei.. Apoi, finișînd splendid, ei înving Brazilia cu 3—2 și intră pe poarta mult visatului challenge-round. Abia la Melbourne, în fața Australiei lui Emerson, Stolle și Newcombe-Roche (învinși la dublu), indienii pleacă steagul : 1—4.

Performanța a fost confirmată la distanță de un an, cînd din nou indienii dispută finala inter-zone. Și încă o dată — în această ediție 1968 a „Cupei Davis" — învinșii lor în semifinală sînt tenismanii vest-germani. La München, campionii asiatici înfrîng cu 3—2 rezistența gazdelor, Lall și Krishnan dispunînd de Ingo Buding, iar dublul Mukerjea—Krishnan de Bungert—Fassbender. În finală, la Porto Rico, cîștigă echipa S.U.A. cu 4—1, ca apoi să-și adjudece și challenge-round-ul cu australienii.

Anul acesta, indienii au înregistrat o serie neîntreruptă de victorii în zona asiatică a „Cupei Davis", dispunînd în ultimul joc cu 5—0 de vechii lor rivali, japonezii. În echipă a apărut o singură dată R. Krishnan, care — din lipsă de activitate susținută — nu mai apare nici în clasamentul oficial al federației indiene, în sezonul trecut. Locurile 1—2 sînt împărțite de Premjit Lall (campionul țării) și Jaideep Mukerjea, urmați de : 3 S. Minotra, 4. G. Misra, 5. R. Venkatesan. Al patrulea echipier al naționalei Indiei, care se prezintă la București pentru semifinala inter-zone cu România, este Anand Amrithraj, un junior cu rezultate remarcabile în ultimele concursuri. Iată, scurt creionat, profilul tenisului indian, ale cărui caracteristici și valoare le vom putea cunoaște mai îndeaproape peste puține zile.

Radu VOIA

„CINE VA CÎȘTIGA LA BUCUREȘTI, MERGE LA CHALLENGE-ROUND..."
declară dl. SHAMSHER SINGH, *căpitanul echipei Indiei*

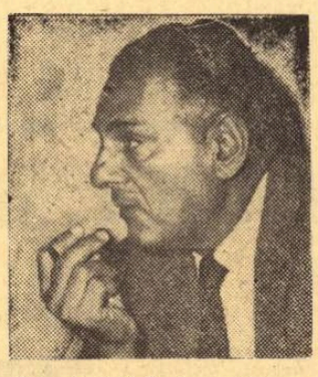

Primul sosit din delegația tenismanilor indieni este dl. SHAMSHER SINGH, căpitanul (nejucător) al echipei oaspe. La cîteva minute după coborîrea din avionul ce-l aducea de la New Delhi, via Beirut-Atena, d-sa a avut amabilitatea să facă — prin intermediul ziarului nostru — primele declarații adresate iubitorilor de sport din România :

„Sînt deosebit de fericit de a fi oaspetele acestei țări, despre care am auzit și citit atîtea lucruri frumoase — **ne-a spus dl. Singh.** Sper ca vizita mea, însoțind pe tenismanii Indiei, să coincidă cu o reușită manifestare, pe terenul de sport, a unei prietenii ce tinde să devină tradițională. Doi ani la rînd am fost gazde pentru jucătorii fruntași de tenis români, în turneele indiene, prilej de a ne convinge de înalta lor clasă. Acum, sîntem noi oaspeții României. Doresc ca jucătorii noștri să dea o replică pe măsura puternicilor lor adversari.

Am condus echipa de tenis a Indiei de numeroase ori, în importantele întreceri pentru „Cupa Davis". În trei ediții consecutive, ne-am situat printre fruntașele competiției. Am disputat challenge-round-ul în 1966, apoi semifinala inter-zone și — anul trecut — finala. De data aceasta, jucătorii noștri au o sarcină grea, fiindcă au în față pe învingătorii Spaniei și ai U.R.S.S. Valoarea celor două echipe, care se vor întrece începînd de vinerea viitoare, este ridicată. Nu greșesc dacă spun că sînt cele mai bune echipe din cele patru, care dispută semifinalele. Și sînt convins că acei ce vor cîștiga la București vor trece și de finală mergînd în challenge-round-ul 1969 !..."

TENISMANII NOȘTRI ÎN CONCURSURI PESTE HOTARE
Finala Santana — Năstase la Coruna
„CUPA GALEA" : România și Polonia în finala zonei

MADRID, 26 (Agerpres). — Finala probei de simplu bărbați din cadrul turneului internațional de tenis de la Coruna se va disputa între românul Ilie Năstase și spaniolul Manuel Santana. În semifinale, Năstase l-a învins cu 6-2, 6-0 pe Luis Arilla, în vreme ce Santana l-a eliminat cu 6—4, 11—9 pe Juan Gisbert.

În proba de simplu femei a cîștigat japoneza Hatanaka, învingătoare cu 8-6, 6-4 în meciul cu jucătoarea spaniolă Gisbert. La dublu bărbați, Arilla și Santana au învins cu 6-4, 4-6, 6-4 perechea Solana — Gisbert.

Rezultate definitive ale semifinalelor din zonele „Cupei Galea" : **Knokke la Zoute** (Belgia) : România — U.R.S.S. 3-2 (Ribanov — C. Dumitrescu 6-3, 3-6, 6-4 ; Lange — Hărădău 6-3, 4-6, 6-2) ; Polonia — Belgia 3-2. Echipele României și Poloniei dispută finala. **Torino :** R.F.G. — Bulgaria 3-2 ; Italia — Iugoslavia 5-0. **Praga :** Cehoslovacia — Elveția 4-1. **Tarragona** (Spania) : Spania — Olanda 4-1.

-TELEX-TELEX-

În turneul de tenis „Champion Cup" care se desfășoară la Baastad (Suedia), Ove Bengtsson l-a învins cu 10—8, 6—3, 6—3 pe Martin Mulligan, iar Wilhelm Bungert a dispus cu 6—3, 7—5, 6—3 de Jan Kodes.

■

În sferturile de finală ale turneului de la Gstaad (Elveția), Roy Emerson l-a eliminat cu 8—6, 6—4 pe Jan Kukal, în timp ce Francois Jauffret a cîștigat cu 2—6, 9—7, 9—7 în fața lui Marty Riessen.

■

Echipa de atletism a Americii, care va întîlni selecționata Europei, a suferit noi remanieri în urma unor indisponibilități de ultimă oră. Astfel, nu va putea face deplasarea campionul olimpic la 110 m g, Willie Davenport, sprinterul Ivory Grockett (revelația anului la 100 m plat) și Norman Tate (triplusalt).

■

Proba de salt cu aterizare la punct fix, din concursul de parașutism de la Karl Marx-Stadt, a fost cîștigată de echipa U.R.S.S. (Parfenov, Osipov, Leonov, Iașmenkov) — 2964 p, urmată de R. D. Germană — 2946 p, Bulgaria — 2934 p, Ungaria, Austria etc. La feminin, pe primul loc s-a clasat formația Bulgariei (Andreieva, Spasova, Dușova, Vasilieva) — 2819 p, urmată de U.R.S.S. și Ungaria.

Tiparul I.P. „Informația", str. Brezoianu nr. 22—25, București

40368

PROLETARI DIN TOATE ȚĂRILE, UNIȚI-VĂ!

Redacția și administrația: str. Vasile Conta nr. 16, tel. 11.10.05, interurban 72 și 286. Telex sportrom buc. 180.

sportul

4 pagini 30 bani

Anul XXV — Nr. 618 (6052) ZIAR AL CONSILIULUI NAȚIONAL PENTRU EDUCAȚIE FIZICĂ ȘI SPORT Luni 28 iulie 1969

„INTERNAȚIONALELE" DE ATLETISM ALE ROMÂNIEI

ÎN CIUDA PLOII, CÎTEVA REZULTATE DE MARE VALOARE

- GHEORGHE CEFAN L-A ÎNVINS PE CAMPIONUL OLIMPIC BIWOT
- AU FOST STABILITE NOI RECORDURI ALE COMPETIȚIEI LA 200 m, 800 m, CIOCAN

De data aceasta n-am mai avut nici un fel de emoție! După aversele de ploaie care au căzut din belșug duminică dimineață, n-am mai avut grijă că pista Stadionului Republicii s-ar putea degrada din cauza marii cantități de apă. Elbitexul, care a luat locul zgurei clasice, a suportat bine intemperiile atmosferice și la ora concursului pista a fost foarte bună pentru concurs. Din păcate, ploaia a revenit și după amiază și, orice s-ar spune, a avut o contribuție negativă în desfășurarea competiției.

Dar chiar și așa, în aceste condiții improprii pentru un atletism de calitate, concurenții nu s-au dat bătuți și au continuat să lupte pentru țelul lor: performanțe cît mai bune.

SUCCESUL MARIANEI GOTH

Tînăra noastră sprinteră a repurtat un splendid succes în finala cursei de 200 m, întrecînd o serie de concurente cu renume în atletismul internațional. Remarcabil rezultatul de 23,9 s cu care

MARIANA GOTH

a încheiat întrecerea, Goth fiind acum a doua alergătoare din România care coboară sub 24 secunde. Cu această performanță Mariana s-a apropiat la 0,4 s de recordul Ioanei Petrescu.

Rezultate: **1. Mariana Goth (România) 23,9; 2. Havaș Szabone (Ungaria) 24,0; 3. Maria Sykora (Austria) 24,1 4. Jana Smerdova (Cehoslovacia) 24,1; 5. Bartos Laslone (Ungaria) 24,4; 6. Ioana Petrescu (România) 24,4.**

DE DOUA ORI 51,8

Ion Rățoi a alergat ieri, în serii și în finală, în același timp, la 0,2 s de recordul său personal. Rezultatul din serie, obținut la capătul unei curse destul de lejere, îl recomanda pe hurdlerul rapidist pentru o performanță și mai bună în finală. Și, să fim drepți ne-am gîndit chiar că Rățoi ar putea îmbunătăți recordul lui Jurcă (51,1 s). Dar înaintea și în timpul finalei, a plouat torențial, așa că... Cursa a fost condusă de campionul balcanic Mihăescu întrecut de Rățoi pe ultimii metri.

Rezultate: **1. Ion Rățoi (România) 51,8; 2. Virgil Mihăescu (România) 52,2; 3. Juan Garcia (Cuba) 52,5; 4. Vasile Cosma (România) 52,5; 5. Ion Monea (România) 52,7; 6. Ion Burcă (România) 52,8.**

O ÎNVINGĂTOARE MERITUOASĂ

Încă de la încălzirea săritoarelor în înălțime, Virginia Bonci a arătat o mare ușurință în mișcări și posibilitatea obținerii unui rezultat bun. În concurs ea a evoluat cu multă precizie, dînd doar pentru cîteva clipe emoții la 1,65 m, înălțime pentru care i-au fost necesare trei încercări. Apoi, sub puternice rafale de ploaie a trecut clar la 1,70 și la 1,73 m, doborînd milimetric la 1,76 m.

Rezultate: **1. Virginia Bonci (România) 1,73, 2. Ane-Liese Warness (Norvegia) 1,70, 3. Katea Lazova (Bulgaria) 1,65, 4. Doina Munteanu (România) 5. Kari Karlsen (Norvegia) 6. Liese Prokop (Austria) 1,60.**

TRIPLĂ VICTORIE KENYANĂ

Excepționalul trio al alergătorilor de pe platourile înalte a oferit o adevărată demonstrație. „Olimpicii" Ouko, Bon și Saisi s-au clasat pe primele trei locuri.

Rezultate: **1. Robert Ouko 1:46,6 — record al Campionatelor Internaționale, 2. Naftali Bon 1:46,7, 3. Thomas Saisi 1:47,7, 4. Luis Dubouchet (Cuba) 1:47,7, 5. Jose Medjimurec (Iugoslavia) 1:49,7, 6. Ali Erte (Turcia) 1:51.8.**

BRAVO CEFAN!

Indiscutabil marea surpriză a actualei ediții a Campionatelor a constituit-o victoria — cu totul neașteptată — a compatriotului nostru Gheorghe Cefan în proba de 3 000 m obstacole, la startul căreia a fost prezent și campionul olimpic din Mexico, kenyanul Amos Biwot. Fondistul african a pornit puternic instalîndu-se în fruntea plutonului. Dar ritmul său, s-a văzut clar, nu era cel care să-l ducă la o mare performanță și să-i țină la respect pe urmăritori. Brașoveanul Cefan, perfect lu-

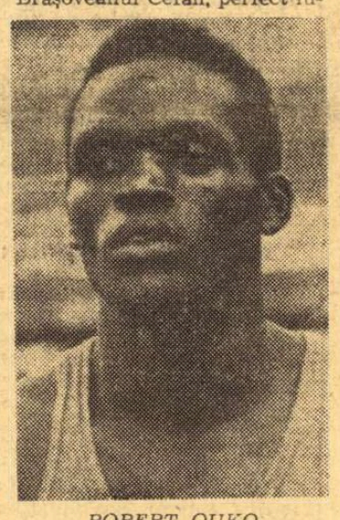

ROBERT OUKO

cid, a sesizat situația și atunci cînd pocnetul pistolului a vestit ultimul tur, el a trecut în frunte.

Rezultate: **1. Gheorghe Cefan (România) 8:54,8, 2. Amos Biwot (Kenya) 8,56,8, 3. Mendoza Rigoberto (Cuba) 9:00,0, 4. Siri Pozdurek (Cehoslovacia) 9:02,0, 5. Radu Rusu (România) 9:03,8, 6. A. Mirhoseini (Iran) 9:05,6.**

DOAR O SINGURA ARUNCARE...

a efectuat, în condițiuni regulamentare, campionul nostru Iosif Naghi care, și așa, și-a asigurat o victorie cît se poate de clară. El a obținut 57,44 m în prima încercare, a depășit de patru ori și a renunțat la una.

Rezultate: **1. Iosif Naghi (România) 57,44, 2. Michael Marakis (Grecia) 52,20, 3. Nikolaos Tzortzis (Grecia) 50,90, 4. Edy Hubacher (Elveția) 50,58, 5. Vasile Sălăgean (România) 48,44, 6. Jozef Tesar (Ruda Hvezda Praga) 48,24.**

LA 400 M — CARMEN TRUSTE

Tînăra sportivă cubaneză și-a adjudecat de o manieră spectaculoasă titlul la 400 m, întrecînd-o clar pe campioana europeană a probei.

Rezultate: **1. Carmen Truste (Cuba) 54,2, 2. Anna Chmelkova (Cehoslovacia) 55,2, 3. Mariana Filip (România junioare) 55,5, 4. Ana Iacob (România) 56,4, 5. Hanna Bellowska (Polonia) 57,0, 6. Olga Kszi (Ungaria) 58.3.**

PLOAIA, AH PLOAIA...

Una din probele care au avut cel mai mult de suferit de pe urma ploii a fost, indiscutabil, aruncarea greutății, bila de metal cît și suprafața cercului fiind foarte alunecoase. În atari condiții, rezultatele au fost modeste.

Rezultate: **1. Ana Sălăgean (România) 14,93, 2. Elena Elic (România) 14,16, 3. Lisel Prokop (Austria) 13,75, 4. Gracia Hamilton (Cuba) 13,67, 5. Christine Spielberg (R.D.G.) 13,49, 6. Monica Cocuț (România) 13,06**

SUPERIORITATEA SULIȚAȘILOR DIN R. D. GERMANĂ

Cunoscuta aruncătoare Helga Schulze, creditată cu rezultate de peste 56 m, a repurtat o victorie facilă, realizînd 50,96 m. Compatrioata sa, tînăra Marion Steiner a avut o încercare de peste 51 m, dar sulița nu a lăsat nici un semn pe gazon și astfel ea a rămas doar pe locul al treilea, fiind întrecută de atleta română Serafina Moritz, cîștigătoarea „europenelor" de juniori de la Leipzig, în 1968.

Clasamentul: **1. Helga Schulze (R.D.G.) 50,96, 2. Serafina Moritz (România) 48,50, 3. Marion Steiner (R.D.G.) 48,20, 4. Elena Neacșu (C.S.O. Cl. Muscel) 44,58, 5.**

Cronici de **Romeo VILARA** și **Adrian IONESCU**

Fotografii de **Aurel NEAGU**

(Continuare în pag. a 4-a)

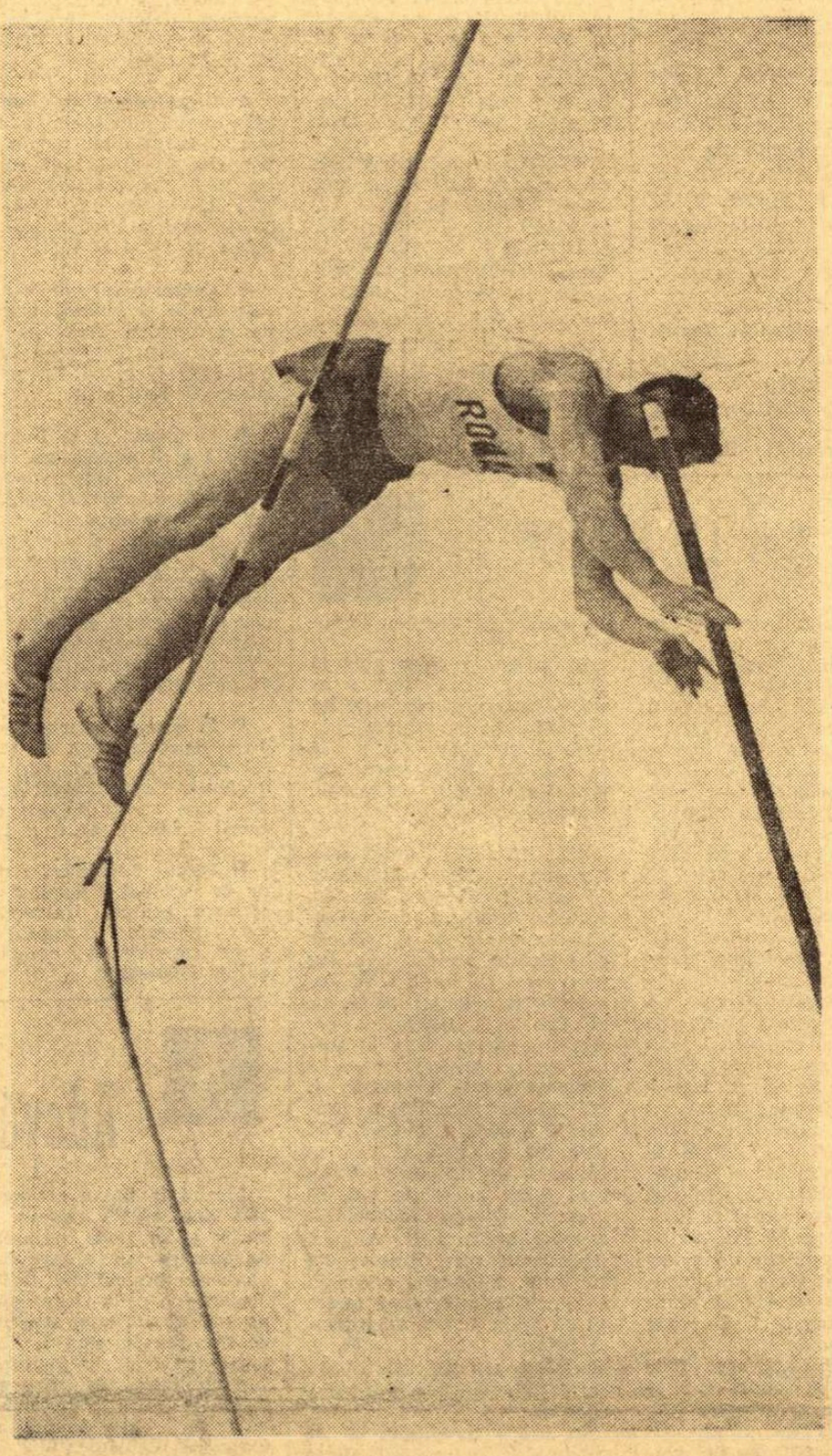

CULORI... CULORI... CULORI...

...Așadar, cortina a căzut aseară la „Republicii", ascunzind dincolo de faldurile ei imaginare ceea ce, timp de două zile, ne-a plăcut să numim, la modul simbolic, „a XVIII-a ediție a internaționalelor de atletism"... Luminile din Dealul Spirii — ah, aceleași lumini despre care s-a scris în atîtea rînduri cît sînt de sărace cu duhul, de sleite — s-au stins, iar la ora aceasta cînd prezentele rînduri sînt parcurse de ochi binevoitori, atleții, acești minunați profesori de exercițiu, optimism și sănătate, își fac bagajele...

Din momentul în care ieri, la ceasul nopții de tăciune, alergătorii celor patru curse „legate" pe 400 au trecut pe podiumul de premiere, campionatele atletice ale Romîniei — cu istoria frumoasă a celor aproape 10 ore de concurs — au trecut în domeniul amintirilor și scriptelor, lăsîndu-ne însă nouă, tuturor — deopotrivă celor din stadion, cît și telespectatorilor care au avut în fotoliu frumoase flash-uri semnate de Aristide Buhoiu — multe nostalgii... Dar, omenește furați de condeiul care ar vrea, prea mult poate, să laude noțiunea de atletism ipso factu, să revenim acum la ceea ce s-a consumat ieri în cercul de beton al stadionului Republicii...

...Mai întîi a fost aruncarea ciocanului, probă a recunoscutei virilități, dominată de sovieticul Anatoli Șciupliakov, un uriaș de prin părțile Minskului, care avea să ne declare la sfîrșit — după ce devenise recordman al internaționalelor —, cu bila de metal stîndu-i ascultătoare la picioare:

— Sînt pentru prima oară la București și necunoscutul acesta mi-a sporit, firește, teama de concurs. Ce-a fost, ați văzut... Trebuie să știți că toate impresiile cu care plec sînt dintre cele care mă îmbie oricînd, să revin bucuros în Capitala dumneavoastră.

După ora 18, probele s-au înmulțit, ocupînd fără răgaz atît clorofila gazonului — cu inimile acelea zburătoare care sînt discurile sau cu vîrfurile de viking ale sulițelor care ne-au făcut însă, să regretăm, în prezența tinerelor speranțe Moritz și Ciontu, absența olimpicei Peneș, accidentată — cît și elbitex-ul pistei.

Aici, în colțul dinspre tabela de marcaj, asistența a urmărit îndelung disputa săritoarelor în înălțime, grațioasele, care într-o luptă spectaculoasă cu ștacheta au împărțit suporterii în două: cu românca Bonci și cu italianca Giuli Paola, o brunetă mereu zîmbitoare, practicantă — aici e explicația simpatiei — a inedititului stil Fosbury... Dar ultimii s-au dovedit nenorocoși, căci după puține încercări favorita lor a părăsit concursul, la numai 1,55 m.

Au urmat aruncarea greutății femei și „lungime" bărbați cu cei 18 concurenți — în întrecere cu vitregia ploii — opriți din cînd în cînd din saltul lor de cangur de pocnetul pistolului de start sau de trompeții învingătorilor... Acolo, în vîrful piramidei de premiere, am surprins cu toții un gest care, în locul și momentul acela, dezvăluia marea frumusețe a victoriei: tînărul student din Bratislava, Roman Moravec a întîrziat o clipă să primească premiul și toată această ezitare nu se datora decît faptului, simplu

Ovidiu IOANIȚOAIA

(Continuare în pag. a 4-a)

Petre Astafei a repurtat un frumos succes în cea mai lungă probă a actualei ediții a „internaționalelor"

Tenis

Tenisul are ceva dintr-un ritual. Mai întîi fiindcă nu se poate desfășura decît între pereți de liniște, pulverizați după fiecare deznodămînt cu bătăile de palme ale publicului și refăcuți imediat din cărămizile tăcerii. Se oficiază într-o atmosferă de taină. Atleți și atlete în veșminte sportive de culoarea purității se concentrează plecîndu-și capetele înaintea fiecărui serviciu, de parcă stabilesc o comunicare cu transcendentul. O minge moale, de ți-ai culca pe ea obrazul ca pe o mînă care mîngîie, circulă pe traiectorii balistice trimisă de rachete pașnice, care n-au drept combustibil decît voința omului adunată într-un braț, cu mișcări largi, sacerdotale.

Tenisul are o noblețe intrinsecă. Nu faptul că era într-o vreme practicat în special de către aristocrați, pentru care timpul nu reprezenta decît dimensiunea plictiselii, i-a conferit tenisului o aură de noblețe. Noblețea e conținută în el și se răsfrînge asupra tuturor celor ce l-au ales drept expresie preferată a vitalității.

Un meci de tenis poate dura tot atît cît o călătorie București — Paris cu avionul. O hărțuială prelungă pe terenul acela ca o carte de geometrie uitată deschisă la soare, deplasări aproape coregrafice făcute prin inele de reflexe, ce fac mușchii să se dezlănțuie pe sub piele ca niște iepuri speriați.

Asupra femeii, tenisul exercită o ciudată atracție, ce ține parcă de misterul dragostei. S-a observat de regulă că vin în micul său templu femei hărăzite să aducă parcă pe lume frumusetea, atrase probabil de ceva incomunicabil nouă.

Ca nimeni altul, tenisul ne învață prin virtuțile sale și acea artă pe cale de a fi uitată prin multe locuri, arta de a fi martori civilizați la o competiție, spectatori cu manifestări umane, convinși că stimînd pe sportivi, ne respectăm pe noi înșine.

Tenisul ne-a făcut extrem de dragi două nume românești: Țiriac și Năstase. Primul e un senior al rachetei, echilibrat ca o balanță de mare precizie. A dobîndit exactitatea și puterea de a stăpîni fiecare fază, proprie celor puțini hărăziți să ajungă sub cerul desăvîrșirii. Într-un interviu de televiziune, Țiriac ne-a arătat tipul sportivului-intelectual. Pentru toate acestea, cît și pentru umanitatea sa solidă, credem atunci cînd auzim că se află pretutindeni în respectul colegilor săi de breaslă, amatori sau profesioniști.

Năstase are un talent fosforescent cu sclipiri diamantine. O forță de inhibiție mai redusă îl face uneori să devină copil teribil, postură care ar putea să nu placă unor suflete de aguridă. Năstase te face să-l iubești tocmai fiindcă este autentic. El pare împărțit de un meridian imaginar în două jumătăți vrăjmașe, dintre care cea de cleștar este indiscutabil mai mare.

Cei doi, porniți în căutarea Salatierei de argint, au ajuns acolo unde nici un tenisman român nu mai pășise. Îi omagiem chiar dacă nu vor răzbate mai departe.

Romulus BALABAN

SUCCESUL NAȚIONALELOR DE SĂRITURI PENTRU JUNIORI

Cu record de participare, într-o atmosferă plăcută, la un nivel tehnic destul de ridicat și cu dispute pasionante pentru locurile fruntașe, campionatele naționale de sărituri pentru juniori au constituit un real succes, pentru care merită felicitări sportivii, antrenorii și organizatorii întrecerii.

Rezultate: **TRAMBULINA 1 m junioare I:** 1. Mariana Voinea (Școlarul) 303,35 p.; 2. Doina Săvulescu (Școlarul) 268,55 p; 3. Maria Dengyel (Crișul) 255,85 p; 4. Stela Dumitru (Școlarul) 250,65 p; **junioare II:** 1. Irinel Popescu (Școlarul) 280,70 p; 2. Sorana Prelipceanu (Șc. sp Oradea) 234 p; 3. Dorina Marian (Șc. sp. Oradea), 231,65 p; 4. Beatrice Roix (Șc. sp. Oradea) 227,20 p; **juniori I:** 1. C. Nedelcu (Școlarul) 392,60 p; 2. I. Ilieș (Progresul) 342,70 p; 3. A. Mühlstäffen (Șc. sp. Sibiu) 336,05 p; **juniori II:** 1. D. Nedelcu (Școlarul) 307,70 p; 2. G. Fabich (Șc. sp. Sibiu) 304,80 p; 3. R. Grama (Școlarul) 288,45 p; 4. O. Lazău (Șc. sp. Oradea) 274,60 p; **TRAMBULINA 3 m junioare I:** 1. Doina Săvulescu 316,65 p; 2. Mariana Voinea 315,60 p; 3. Maria Dengyel 263,50 p; **junioare II:** 1. Ecaterina Dumitriu (Școlarul) 216,50 p; 2. Irinel Popescu 302,90 p; 3. Beatrice Roix 278,60 p; **juniori I:** 1. C. Nedelcu 413,45 p; 2. I. Ilieș 407,05 p; 3. A. Mühlsäffen 375,95 p; **juniori II:** 1. D. Nedelcu 285,55 p; 2. G. Fabich 242,95 p; 3. R. Grama 219,15 p; 4. V. Nedelcu (Școlarul) 199,95 p; **CAMPIONI LA COMBINATE: junioare I:** Doina Săvulescu (1m+3m+platf.; 1m+3m; 3m+platf.); **junioare II:** Irinel Popescu (1m+3m+platf.; 1m+3m); Ecaterina Dumitriu (3m+platf.); **juniori I:** C. Nedelcu (toate titlurile); **juniori II:** D. Nedelcu (toate titlurile).

Doina Săvulescu în zbor spre... titlurile de campioană.

Foto: A. NEGRU

CRITERIUL SPERANȚELOR OLIMPICE LA VOLEI

ROMÂNIA — U.R.S.S., DIN NOU ÎN FINALĂ

PIATRA NEAMȚ, 27 *(prin telefon, de la trimisul nostru).* După o zi de pauză — sîmbătă (marcată de recepția dată de delegația Cubei, cu prilejul sărbătoririi celei de a 16-a aniversări a Insurecției naționale cubaneze) — disputa pentru ierarhizarea speranțelor olimpice s-a reluat azi (n.r. ieri), în localitate, în cadrul turneelor finale. Partida cea mai importantă a zilei a opus echipele României și Poloniei, decisivă pentru calificarea în finala competiției. Formația noastră a făcut cel mai bun joc de pînă acum în fața unui adversar de valoare pe care l-a învins cu 3—0 (7, 3, 15) în 65 de minute. Folosirea ca ridicător - coordonator a lui Dragoș Popescu a dat echipei române o mai mare stabilitate, mai multă siguranță în pase și în linia a doua. Și astfel, au fost puse mai pregnant în valoare calitățile excepționale ale trăgătorului principal, Dumănoiu. În primele două seturi echipa a funcționat ca un ceasornic punîndu-și adversarul în evidentă inferioritate. Doar în setul 3 în care au condus cu 10—4 și 14—10, voleibaliștii noștri au slăbit puțin ritmul comițînd cîteva greșeli în atac și la blocaj permițînd echipei poloneze să egaleze la 14, dar într-un final dramatic să obțină victoria finală. S-au remarcat: *Dumănoiu, Dragoș Popescu, I. Gristian* (România) și *Bronistav, Giesla* (Polonia). Au arbitrat corect *I. Jelinek* (Cehoslovacia) și *Sele Deneș* (Ungaria).

Aurelian BREBEANU

(Continuare în pag. a 2-a)

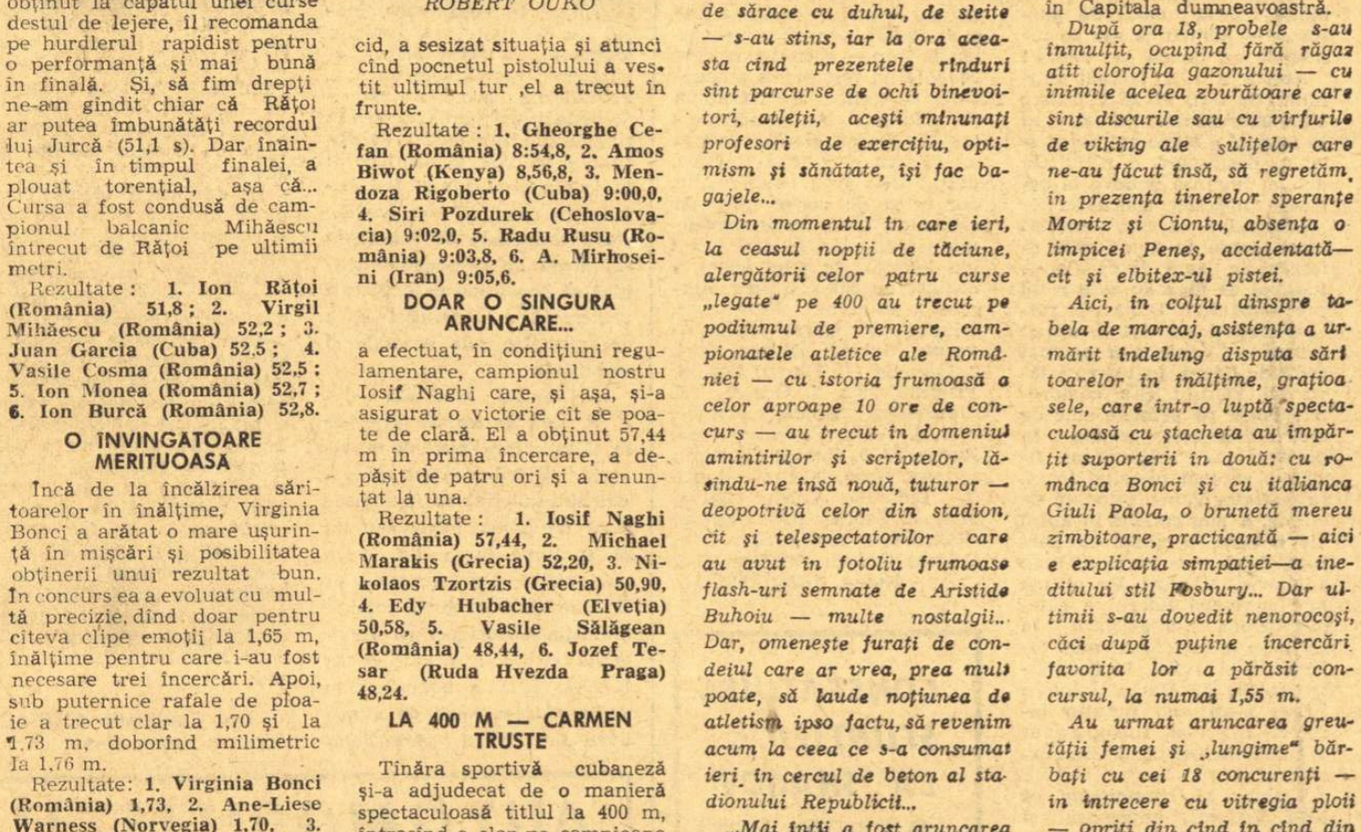

Olimpicii Kenyei sînt în fruntea grupului de alergători de la 800 m. Se văd: Naftali Bon, Robert Ouko și Thomas Saisi

SPORTIVI MILITARI ROMÂNI LA SPARTACHIADA DE LA KIEV

O delegație sportivă a Ministerului Forțelor Armate ale României va participa, în perioada 29 iulie—10 august, la cea de a II-a ediție a Spartachiadei de vară a armatelor țărilor socialiste, care se va desfășura la Kiev. Marea majoritate a sportivilor români aparțin clubului Steaua.

În programul Spartachiadei sînt incluse întreceri la 12 discipline sportive: atletism, box, baschet, gimnastică, haltere, handbal, lupte libere, lupte greco-romane, natație, tir, triatlon militar, volei, sportivii noștri urmînd a fi prezenți la toate ramurile incluse în program.

Păstrînd proporțiile, se poate spune că Kievul reprezintă pentru sportivii militari din țările socialiste ceea ce a reprezentat, cu un an în urmă, Mexico pentru sportivii din întreaga lume.

Competiția va oferi sportivilor nu numai posibilitatea obținerii unor performanțe de valoare, ci și a unor revanșe mult așteptate.

Pregătirea întregului lot român (aproape 200 persoane) s-a desfășurat la București (box, haltere, tir, gimnastică, triatlon militar), Predeal (handbal, lupte greco-romane), Poiana Brașov (baschet, atletism, lupte libere), Piatra Neamț (volei), Victoria (natație).

Punctele „forte" ale delegației noastre sînt: luptele greco-romane, în care vor concura proaspeții campioni mondiali Gh. Berceanu și Simion Popescu, precum și fostul campion mondial Ion Baciu; echipa de handbal, din care nu vor lipsi Oțelea, Gruia, Iacob; echipa de volei — finalistă a C.C.E.; trăgătorii N. Rotaru, P. Șandor, V. Atanasiu, M. Dumitriu; atleții C. Corbu, P. Astafei, Gh. Zamfirescu; boxerii N. Giju, Gh. Chivăr, C. Gruiescu; înotătorii M. Slavic și M. Teodorescu; halterofilii Z. Fiat și Fiți Balaș; gimnaștii Petre Mihaiuc și Mircea Gheorghiu.

Octavian VINTILA

Campionate — ediția 1969-1970

Federația română de handbal a stabilit calendarul competițiilor republicane pentru ediția 1969—1970. În această ediție se vor disputa următoarele:

● **Campionatul republican categoria A,** masculin, în 3 tururi. Primul tur va avea loc în aer liber la 24 și 31 august, 4, 7, 14 și 21 septembrie. Turul II, sistem turneu, în sală: 3, 4 și 5 octombrie la Cluj, 17, 18 și 19 octombrie la București, 28, 29, 30 octombrie la Timișoara. Turul III se va disputa în aer liber la 5, 12 și 19 aprilie 1970 (cele trei etape restante din turul I), 26 aprilie, 3, 7 (joi), 10, 17, 21 (joi), 24 și 31 mai, 7 iunie 1970.

● **Campionatul republican categoria A,** feminin, în trei tururi. Etapele turului I: 7, 14, 21, 25 (joi), 28 septembrie, 5, 12, 19 și 26 octombrie. Turul II, sistem turneu, în sală: 9, 10, 11 ianuarie 1970 la București, 6, 7, 8 februarie la Timișoara, 15, 16, 17 februarie la Cluj. Turul III va avea loc în aer liber: 5, 12, 19 și 26 aprilie, 3, 10, 17, 24 și 31 mai 1970.

● **Campionatul republican școlar, juniori,** masculin și feminin, se va disputa turretur, și cu un turneu final. Etapele turului vor avea loc la 14, 21, 28 septembrie, 5, 12, 19 și 26 octombrie. Returul: 5, 12, 19, 26 aprilie 1970, 3, 10, și 17 mai. Turneul final va fi găzduit de Sibiu, în perioada 16—21 iunie.

● **Campionatul republican categoria B,** masculin și feminin, tur-retur. Etapele turului: 7, 14, 21, 25 (joi), 28 septembrie, 5, 12, 19, 26 octombrie. Returul: 5, 12, 19 și 26 aprilie 1970, 3, 10, 17, 24 și 31 mai.

● **Campionatul de calificare,** seniori, masculin și feminin. Etapele pe județe se vor disputa pînă la 1 martie 1970. Etapa interjudețeană: 11—12 aprilie 1970 și 25—26 aprilie 1970. Etapa finală: 15, 16 și 17 mai.

● **Campionatul de calificare școlar și juniori,** masculin și feminin. Etapa pe județe va avea loc pînă la 3 mai 1970 și etapa finală în zilele de 1—5 iulie.

● La Bacău și la Buhuși, între 1 și 3 august, va avea loc competiția internațională de handbal rezervată echipelor reprezentative de tineret (masculin și feminin), dotată cu „Cupa prieteniei". La întreceri vor lua parte selecționatele Bulgariei, Iugoslaviei, Ungariei și României. Formațiile României vor fi alcătuite din sportivi născuți în anul 1949 și mai tineri.

● În aceeași perioadă, alte două reprezentative de tineret (masculin și feminin) vor evolua în Cehoslovacia. Aceste echipe vor fi formate din sportivi născuți în anul 1947 și mai tineri.

● Biroul Federației române de handbal a aprobat înscrierea echipei Universitatea Timișoara (feminin) în Cupa campionilor europeni, ediția 1969—1970.

„Cupa Mării Negre" la baschet feminin

A VIII-a ediție a competiției feminine de baschet „Cupa Mării Negre" se va bucura anul acesta de participarea valoroaselor reprezentative ale Cehoslovaciei și Poloniei și, bineînțeles, a României. Inițial fusese invitată și o selecționată din U.R.S.S., dar forul sovietic de specialitate a anunțat că nu va putea trimite nici o echipă.

În urma acestui fapt, s-a stabilit ca meciurile să se dispute în Sala sporturilor din Constanța, după următorul program: *31 iulie* ora 19: România—Cehoslovacia, *1 august* ora 19: Cehoslovacia—Polonia, *2 august* ora 12: România—Polonia.

Federația poloneză de baschet va deplasa la Constanța următoarele baschetbaliste (în paranteze sînt trecute anul nașterii, clubul din care fac parte și înălțimea): Janina Wojtal 1942--T.S. Wisla Cracovia—1,86 m), Danuta Fromm (1946 - Lecz Poznan—1,89 m), Danuta Strozyna (1947 - Lecz Poznan—1,80 m), Krystyna Kazmierczak (1947 - Olimpia Poznan—1,76 m), Jadwiga Korbasinska (1946 - Polonia Varșovia—1,63 m), Emilia Ceynowa (1942 - Spojnia Gdansk—1,75 m), Renata Pierntzka (1944 — Spojnia Gdansk — 1,78 m), Krystyna Gladka (1946 - A.Z.S. Varșovia—1,66 m); Ana Czopek (1949 - A.Z.S. Lublin—1,72 m), Miroslawa Mikulska (1943 - A.Z.S. Poznan—1,73 m), Halina Maliszewska (1949 - Spojnia Gdansk—1,79 m), Zdzislawa Oglozinska (1944- Wisla Cracovia—1,83 m), Antrenor: Andrzej Pstrokonski; arbitru: Zbigniew Wojcik.

MAREA ÎNTRECERE DE LA PONTON

Primul campionat republican de navomodele destinat copiilor s-a desfășurat pe poligonul frumoasei baze modelistice Băneasa-țtrand. Micii sportivi și-au onorat concursul, pregătind și lansînd creațiile lor care, prin calitatea execuțiilor, au încîntat pur și simplu pe cei prezenți.

Astfel, timp de trei zile, au trecut prin fața spectatorilor zeci de veliere de tipul „Yole", „J-uri" etc. Apoi, rapidele glisoare cu elice aeriană (dezvoltînd o viteză de peste 47 km/oră), nave autopropulsate, navomodele telecomandate prin radio ș.a. De un frumos succes s-au bucurat și submarinele active care intrau în imersiune exact în zona acvatoriului, ca după traversarea a 4—6 careuri să țîșnească irezistibil la suprafață.

Cum era și firesc, victorioși au fost cei care nu s-au bazat numai pe calitățile tehnice ale construcțiilor, ci și-au înzecit eforturile fizice la antrenamentele pe poligon, în orice condiții de concurs. Campionii naționali pe anul 1969: **VELIERE CLASA K**; Radu Mitran (Cutezătorii), **YOLE**: Constantin Stoica (Cutezătorii); **„J"**: Nicolae Păun (Casa pionierilor Galați); **KATAMARAME**: Lucian Neagu (Galați); **„M"**: Decebal Velicu (Cetatea Giurgiu); **GLISOARE** (Hidroelice): Florin Ciochir (Giurgiu); **AEROELICE**: Ștefan Baran (Galați); **AUTOPROPULSOARE** (clasa nave comerciale); Florin Daradici (Casa pionierilor Deva); **CLASA NAVE MILITARE**: Adrian Cîrstea (Giurgiu); **CLASA SUBMARINE** (motor elastic): Florin Custură (Cutezătorii); **CLASA NAVE SUPRAFAȚĂ** (motor elastic): Mihai Pasalega (Cutezătorii); **TELEGHIDATE**: Victor Dăscălescu (Cutezătorii); **MACHETE** (vele): Adrian Surdu (Galați); **MECANICE**: Adrian Țăruș (Deva); **MINIATURI**: V. Dăscălescu (Cutezătorii); **SILUETE**: Lucian Neagu (Galați). **ECHIPE**: 1. Cutezătorii 522 p — campioană națională, 2. Casa pionierilor Galați 417 p, 3. Șc. generală nr. 89 București 241 p.

GEORGE CRAIOVEANU
antrenor federal

FINALA CAMPIONATULUI REPUBLICAN DE AEROMODELE

Orașul Sibiu a găzduit, timp de 3 zile, finala campionatului republican de aeromodele la care s-au întrecut tineri din 20 de cluburi și asociații sportive. Cei 123 de concurenți (din 17 județe) au prezentat în competiție 182 de modele. De subliniat că, pentru prima dată în activitatea noastră aeromodelistică, s-a înregistrat la clasa planor A 2 punctajul maxim: **900 p** prin **Gh. Arghir, M. Lefter și Al. Gordună.** Cu prilejul acestor finale, maestrul sportului Carol Silex (Gaz metan Mediaș) a stabilit două noi recorduri republicane la categoria motomodele teleghidate: durată 25 min. 42 sec, (v.r. 19 min) și distanță — 3150 m (v.r. 1950 m).

Rezultate tehnice: **PLANOARE A 1**: 1. **D. Costescu** (Oțelul Galați) 729 p, 2. Ileana Dumitrescu (Metalul Pitești) 573 p, 3. Eug. Pop (Tehnofrig Cluj) 565 p; **PLANOARE A 2** (juniori): 1. **I. Galanbodi** (Voința Tg. M.) 720 p, 2. C. Anghel (Atletul Craiova) 682 p, 3. D. Frățeanu (Met. Tîrgoviște) 587 p; **PLANOARE A 2** (seniori): 1. **Gh. Arghir** (Tehnofrig Cluj) 1440 p, 2. M. Lefter (Grivița Roșie Buc.) 1275 p, 3. Al. Gordună (Metalul Salonta) 983 p; **PROPULSOARE** (aeromodele cu motor cauciuc B I): 1. **N. Besman** (Oțelul Galați) 558 p, 2. A. Beny (Tehnofrig Cluj) 454 p, 3. L. Gaher (Tehnofrig Cluj) 444 p; **CLASA B II** (juniori): 1. **D. Ceaușu** (Atletul Craiova) 724 p, 2. A. Popa (Voința Tg. Mureș) 661 p, 3. T. Podaru (Cimentul Turda) 555 p; **CLASA B II** (seniori): 1. **O. Hintz** (Voința Tg. Mureș) 842 p, 2. I. Radu (Met. Tîrgoviște) 832 p, 3. I. Szabo (Plastica Oradea) 783 p, **MOTOMODEL 2,5 emc** (motor mecanic): 1. **Al. Csomo** (Plast. Oradea) 890 p, 2. C. Popa (Grivița Roșie Buc.) 639 p, 3. M. Radu (Victoria Bacău) 636 p.

Clasament general pe echipe: 1. **Plastica Oradea** 2721 p, Tehnofrig Cluj 2525 p, 3. Voința Tg. Mureș 2372 p.

ILIE IONESCU coresp. princ.

„CUPA DEZROBIREA" DIN NOU LA ÎNĂLȚIME

Brașov, 27 (prin telefon). A VI-a ediție a **„Cupei Dezrobirea"**, competiție ciclistă devenită tradițională, s-a bucurat de un mare succes.

Cînd directorul fabricii de produse zaharoase „Dezrobirea" din Brașov, **Ioan Moașa,** a rostit salutul de bun venit, în careul organizat în incinta acestei unități erau reuniți cei 85 de alergători invitați la „Cupa Dezrobirea". Erau prezente toate generațiile de cicliști, de la veteranul Gogu Boroneață din Arad — 75 de ani, plecat de mai mult timp pentru un tur al României și care ajungînd la Brașov a ținut să participe la „Cupa Dezrobirea", pînă la tînărul Iosif Nagy (C.S.M. Cluj) de 15 ani și jumătate. Au lipsit doar cîțiva fruntași care se află în pregătire pentru viitoarele întreceri internaționale. Cursele, pe categorii de vîrstă și distanțe, au fost deosebit de atractive.

Și acum, un „scurt-metraj" al probelor. Întrecerea juniorilor a fost echilibrată la ambele categorii. Aceasta s-a reflectat și prin pluțoanele masive care au trecut linia de sosire. La seniori „bătălia" a fost la fel de interesantă. La ieșirea din orașul Rîșnov — fuge din pluton bucureșteanul C. Gonțea. El pedalează puternic și reușește să se distanțeze. Rulează de unul singur, în ritm susținut, aproape 60 km, avînd la un moment dat un avans de 2 minute. Cu 4 km înainte de sosire este însă ajuns de bucureșteanul I. Cosma II și de brașoveanul M. Bădilă. Cei trei se îndreaptă spre finiș și pe ultimii metri Gonțea își face loc printre cei doi, trecînd linia de sosire cu mîinile ridicate de pe ghidon. Trecerea făcută printre Cosma și Bădilă avea să-l coste însă locul I pe Gonțea. Contestația depusă de antrenorii celor doi cicliști l-a adus pe Gonțea pe locul 3.

La categoria celor pînă la 48 de ani, A. Folbert a avut de înfruntat atacurile lui N. Aldulea, în schimb la cealaltă categorie, peste 48 de ani, Gh. Dumitrescu-Brutaru s-a dovedit imbatabil, cîștigînd detașat.

REZULTATE: **juniori mici** (șoseaua Brașov-Sighișoara 20 km), **1. V. Miu (Șc. sp. Buc. 3) 29:35,** 2. I. Nagy (C.S.M. Cluj), 3. C. Camer (C.S. Brăila) același timp. **Juniori mari** (40 km): **1. C. Tănase (C.S. Brăila) 58:20,** 2. Șt. Ene (C.S. Brăila), 3. I. Ajochin (Șc. sp. Buc. 3) același timp. **Seniori** (șoseaua Brașov-Fundata 75 km): **1. M. Bădilă (Dezrobirea Brașov) 2 h 10:0,** 2. I. Cosma II (Dinamo Buc.), 3. C. Gonțea (Steaua) același timp. **Veterani (pînă la 48 de ani,** 20 km): **1. Folbert (Tractorul Brașov) 31:39,** 2 N. Aldulea (Partizanul roșu Brașov) 31: 45, 3. V. Mihnevici (Temelia Brașov (33:52) **Veterani (peste 48 de ani): 1. Gh. Dumitrescu-Brutaru (Ploiești) 38:04,** 2. Gh. Negoescu (București) 38: 27, 3. V. Gavrilă (Giurgiu) 38:35.

În **„Cupa tineretului la sate"** au ieșit învingători: **Herta Zaimer** (Bod) 18:35 pe 5 km și C. Putiu (Bran) 17:30 pe 10 km.

C. GRUIA— coresp. principal

TINERII SPORTIVI ROMÂNI VICTORIOȘI ÎN ÎNTÎLNIRILE CU LUPTĂTORII BULGARI

TG. MUREȘ. — În orașul nostru s-a disputat sîmbătă seara, pe arena Voința, întîlnirea internațională de lupte libere dintre juniorii României și Bulgariei. Reprezentanții noștri au avut o comportare foarte bună, cîștigînd la un scor sever — $8^1/_2$—$1^1/_2$, fără să piardă vreun meci. Cele mai spectaculoase partide: **P. Ioniță b. tuș I. Ștefanov (48 kg); P. Antone b.p. T. Hristov (60 kg); Gh. Paraschiv b.p. G. Iordanov (65 kg); Em. Cristian b.p. I. Abilov (70 kg);** și **V. Mihăilă b.p. C. Constantinov (87 kg).** O comportare slabă a avut L. Gyorgy, de la Mureșul Tg. Mureș, care a făcut meci egal cu D. Murakov (81 kg).

C. ALBU, coresp.

SLATINA. — Pe stadionul din localitate a avut loc duminică dimineața, în fața unui numeros public, partida amicală de lupte greco-romane dintre selecționatele de tineret ale României și Bulgariei. Ambele formații s-au prezentat bine pregătite din punct de vedere tehnic și tactic, oferind celor prezenți meciuri interesante, cu multe acțiuni spectaculoase. După confruntări echilibrate, scorul a fost favorabil gazdelor la o diferență minimă: $5^1/_2$—$4^1/_2$. Iată rezultatele tehnice (în ordinea categoriilor): **Fl. Răduț (R) b.p. P. Hristov (B), Gh. Berceanu b.p. N. Avramov, C. Ionescu b.p. V. Dimitrov, C. Virtosu p.p. I. Popov, Gh. Vădraru p.p. O. Veselin, M. Vlad p. tuș I. Atanasov, C. Penciu b.p. K. Petrov, A. Bucov p.p. I. Jánorov, N. Mandea b. tuș I. Jelev** și **V. Dolipschi egal A. Tonov.**

În zilele de 29 și 30 iulie oaspeții vor lua parte la un turneu pe categorii la Cîmpulung Muscel.

C. STAN, coresp.

Reflecții după europene (V)

Adevăratul sens și conținut al boxului

Idealul în boxul amator se află deocamdată undeva departe, acolo unde mijloacele de apărare vor ajunge la o asemenea perfecțiune încît să dispară k.o.-urile și r.s.c.-urile pentru inferioritate, acolo unde gîndirea în ring și claritatea acțiunilor și loviturilor vor elimina r.s.c.-ul pentru rănire, unde corectitudinea loviturilor și respectarea întocmai a regulamentului va face inoportună menținerea deciziei de descalificare... Atunci, în boxul amator, singura decizie va fi „la puncte", aspectele de brutalitate vor dispare cu desăvîrșire din acest sport al tinerilor curajoși, sport atît de frumos și sănătos, atîta vreme cît îi este înțeles sensul și conținutul.

Pînă atunci, însă, să reținem de la recentele europene că arbitrii în ring au început să-și pună de acord, în general, opiniile în rezolvarea unor situații, să-și uniformizeze hotărîrile care se referă la acceptarea luptei de aproape, la asigurarea cursivității meciurilor prin intervenții mai rare, la penalizarea promptă a loviturilor incorecte (chiar dacă acestea își ating slab ținta) și, în general, la aprecierea tehnicității dovedite de boxeri în ring.

Vorbind despre aceste probleme majore ale arbitrajului, ne permitem să nu înscriem unele greșeli comise de arbitri în ringul europenelor, care au fost „marcate" cu promptitudine de spectatori, semnalate și dezbătute în cronicile gazetarilor noștri sportivi, cu atît mai mult cu cît și semnatarul acestor rînduri este arbitru și... mai greșește cîte o dată!

ALTE CÎTEVA PUNCTE!

În afara unor sublinieri din acest material, pe care mi-am îngăduit să le supun atenției federației, antrenorilor, medicilor și arbitrilor noștri, cred că nu ar fi rău dacă:

Federația română de box ar urmări prin acțiuni marcate de inițiativă, prin angrenarea tuturor specialiștilor, prin folosirea tuturor posibilităților, să ridice, în continuare, gradul de tehnicitate a boxului românesc. În acest an va apare noul regulament de box. Prevederile acestuia referitoare la interzicerea urcării în ring a tinerilor lipsiți de noțiunile tehnice elementare și la interzicerea practicării boxului de către cei ce dovedesc slabă capacitate de rezistență sau lipsă de perspectivă tehnică să constituie preocuparea principală a federației și a organismelor sale centrale și teritoriale.

— Comisia medicală din F. R. Box ar stabili criteriile în baza cărora medicii reuniunilor să-și dea avizul, atunci cînd sînt solicitați să aprecieze dacă un boxer poate sau nu să continue lupta din cauza unei răniri. De asemenea, ar fi bine dacă această comisie ar iniția măsuri pentru o evidență strictă a situațiilor de K.O. și K.D. a boxerilor, în vederea interzicerii de a mai boxa sau fixării perioadelor de pauză boxerilor mai puțin rezistenți.

— Colegiul central de arbitri-judecători, avînd la bază experiența competițiilor interne și internaționale, cunoscînd influența arbitrajelor asupra creșterii nivelului calitativ al boxului, ar propune, ar argumenta și-ar susține necesitatea introducerii în boxul românesc a avertismentului pentru „lipsă de tehnicitate". Acest lucru presupune și măsuri pentru pregătirea corespunzătoare a arbitrilor, chemați să aprecieze aceste situații și să aplice astfel de avertismente.

— Recunoașterea boxului ca mijloc de formare și creștere a calităților fizice și morale la tinerii care îl practică, ar determina pe unii gazetari sportivi să renunțe în comentarea disputelor altor discipline sportive, la formulări care pun sub semn de întrebare corectivul de disciplină sportivă al boxului amator. Astfel, în rarele situații cînd pe terenurile de fotbal, de rugby, de hochei se produc „încăierări" străine sportului, să găsim alte redări decît: „a transformat terenul într-un ring de box", sau „...dovedindu-și calitățile de boxer și-a permis să-l lovească pe..."

Ringul de box presupune, în primul rînd, loialitatea sportivă, respectarea adversarului și, în general, a noțiunii de sportivitate în întrecere, lucruri care nu au nimic comun cu tristele aspecte mai sus arătate.

În declarația făcută presei după ultimul sunet de gong al europenelor, dl. R. H. Russell, președintele A.I.B.A., a afirmat că: *„România își aduce din plin contribuția la dezvoltarea boxului mondial!"* Această afirmație competentă vine să confirme bunele aprecieri la adresa tuturor celor care s-au străduit să asigure o organizare corespunzătoare ediției din acest an a campionatelor europene, să confirme faptul că boxul românesc reprezintă în arena internațională un factor activ de progres și popularizare al acestei discipline sportive, că rezultatele pugiliștilor noștri și comportarea lor în general consolidează prestigiul de care se bucură boxul românesc.

ing. Constantin CHIRIAC
arbitru internațional de box

Arena (I. TODERAȘ) după victoria din Derby efectuează în aplauzele asistenței obișnuitul tur de onoare

Foto: ION POPESCU-Ploiești

ARENA — ÎNVINGĂTOARE ÎN DERBY

Vreme excepțională — lume multă, peste 6.000 de persoane — pentru că așa se întîmplă an de an la derby!

Acesta a fost tabloul reuniuni de ieri, al zilei festive a curselor noastre de cai, care la capătul a 90 de ani de existență, desfășoară o activitate debilă, împinsă undeva la periferia mișcării sportive...

Derbyul a revenit meritat iepei Arena în urma unei alergări de uzură, în care aptitudinile de fond au avut rolul precumpănitor. După trei plecări greșite, s-a dat în sfîrșit startul și Vama și-a asumat rolul de lideră, în timp ce favoritul Fănișor și-a compromis șansa pe primele sute de metri, deoarece, nefiind în plenitudinea mijloacelor fizice, a galopat pierzînd teren. Între timp, Vama, talonată de Arena, a mai condus în alură vie o bună porțiune de parcurs, după care pe prim plan a apărut Pleton. Pe ultima mie de metri liderul a galopat, Arena și-a asigurat în alergare poziția cea mai favorabilă și astfel, la finiș, intervențiile lui Vama, Jalba și Făgaș n-au mai putut-o încheta. Din rest, Hirtop a avut o cursă nefericită, ocolind excesiv.

Trebuie să consemnăm că Iosif Toderaș, antrenorul și conducătorul învingătoarei, a mînat-o admirabil și să aplaudăm sincer această frumoasă victorie pe care a obținut-o în pragul pensionării. Din restul curselor desprindem splendida victorie a lui Talaz — acest minunat exemplar al cailor noștri de trap — care și-a pulverizat adversarii, cîștigînd cu recordul anului de 1:23 pe km. Ichim l-a prezentat și condus la nivelul unei valori excepționale. Talion a preferat să aibă scuza unui galop decît să consfințească superioritatea adversarului cu care se află într-un aprig duel pentru șefia generației de trei ani. Și în cursa celor mai bune exemplare a cailor de doi ani — pentru că ieri a fost o veritabilă paradă a vedetelor de trap — recordurile precedente au fost serios ameliorate, victoria fiind obținută de Hornar. Antrenamentele lui Tr. Marcu și Gh. Avram au cîștigat cîte două alergări, destul de greu explicabile, dar în zi de derby fiind un armistițiu tacit, nu le comentăm inutil, iar Solcan trezit din letargia de pînă acum, a cîștigat cu Silex ultima alergare a reuniunii. Rezultatele tehnice: **1. Karat** (Gh. Avram) Maldăr, Supeu, 32:4, 2. Camelia (T. Marcu) Corida, Frunzar, 33:3, 3. Oracol (T. Marinescu) Dioda, Străjac, 32:8, 4. Talaz (C. Ichim) Roua, Rarița, 23, 5. Hornar (T. Dinu) Sutana, Husa, 30:1, 6. Arena (I. Toderaș) Vama, Jalba, 27:4, 7. Făclia (Gh. Avram) Glod, Elicea 29:7, 8. Silex (Gh. Solcan) Orășan, Vînător, 39,2.

Niddy DUMITRESCU

CRITERIUL SPERANȚELOR OLIMPICE

(Urmare din pag. 1)

Prologul programului de duminică, partida **Cehoslovacia — România** (juniori) disputată dimineață, a constituit pentru tinerii voleibaliști români un bun prilej de a arăta că au învățat cîte ceva în perioada în care au evoluat alături de competitorii oficiali. Ei au reușit să cîștige primul set în acest turneu, în fața formației cehoslovace, care a ieșit învingătoare cu **3-1 (8, — 7, 4, 6).** Meciul care a deschis reuniunea de după-amiază a opus formațiile **Ungariei** și **Cubei,** în disputa pentru locurile 5-7. Voleibaliștii maghiari au obținut o surprinzător de ușoară victorie, cu **3-1 (11, 5, — 4, 10),** învingătorii arătînd mai multă siguranță în acțiunile la fileu și în linia a doua. Cubanezii au excelat și de data aceasta în atac, căruia îi datorează, de altfel, și victoria în setul III. Cel mai disputat și echilibrat set a fost primul, celelalte fiind dominate de una sau cealaltă echipă. Au arbitrat corect **I. Koszycki** (Polonia) și **S. Popov** (URSS). În urma acestei victorii, Ungaria va întîlni mîine (n. r. — azi) Cehoslovacia pentru locurile 5-6, Cuba clasîndu-se pe locul 7, deoarece România (juniori) nu contează în clasamentul final.

În sfîrșit, au urmat meciurile cele mai importante ale turneului final: **U.R.S.S. — R. D. Germană** și **România — Polonia,** care aveau să decidă echipele ce-și vor disputa mîine (n. r. — azi) locul întîi.

Prima întîlnire a adus în fața fileului două formații cu concepții de joc diferite. În timp ce tinerii din R. D. Germană au utilizat tot timpul atacul cu pase înalte, deseori terminate cu trimiterea mingii afară, sovieticii au oferit o mostră de joc combinativ cu pase scurte și întinse pe fileu, cu simulări de atac prin care au surprins aproape regulat apărarea la fileu a adversarilor. După ce cîștigă primul set la 9, urmează o perioadă de cădere a echipei sovietice, ceea ce permite adversarului să preia conducerea cu 6-0, 8-1, 8-5, 10-5, 12-7, dar cu toate eforturile depuse de Hagen și coechipierii săi, voleibaliștii sovietici își revin, echilibrează situația (12-12) și în cele din urmă reușesc să-și adjudece setul la 15. În cel de-al treilea — de fapt ultimul — voleibaliștii sovietici își etalează din nou calitățile, practică un joc modern, reușind să-și întreacă categoric adversarul. Scor final: **3-0 (9, 15, 5)** pentru Uniunea Sovietică. S-au evidențiat: **Romanov, Ulanov** (U.R.S.S.) și **Hagen** (R.D.G.). Bun arbitrajul cuplului M. **Zelinschi — D. Rădulescu.**

PRONOSPORT

Așa arată o variantă cu 13 rezultate exacte
Concursul nr. 30, etapa din 27 iulie 1969

1. Petrolul Berca — Metalul Buzău 0—0 X; 2. Oltul Sf. Gheorghe Tractorul Brașov 1—1 X; 3. Victoria Tg. Jiu — Minerul Motru 2—0 1; 4. Minerul Bocșa — C.S.M. Reșița 7—0 1; 5. C.F.R. Timișoara — C.F.R. Arad 4—2 1; 6. Metalul Hunedoara — A.S. Cugir 1—0 1; 7. Mureșul Deva — Aurul Zlatna 1—1 X; 8. Metalul Copșa Mică — C.S.M. Sibiu 2—1 1; 9. A.S.A. Sibiu — Gaz metan Mediaș 0—1 2; 10. Unirea Oradea — Dinamo Oradea — X; 11. Someșul S.M. — Minerul B.M. 1; 12. Topitorul B.M. — Constructorul B.M. 1—4 2; 13. Soda Ocna Mureș — Gloria Bistrița 1—1 X.

Fond de premii 138.279 lei

Pronosticurile la meciurile 10 și 11 au fost stabilite prin tragere la sorți.

CONSFĂTUIRE ȘTIINȚIFICĂ LA SNAGOV

Sub îndrumarea Comisiei de coordonare a activității științifice a C.N.E.F.S., **Centrul metodologic de cercetare și experiment nautic al F. R. C. Y.** organizează miercuri 30 VII a.c., ora 9,30, o consfătuire metodico-științifică cu tema **„DOZAREA EFORTULUI ÎN PISTELE NAUTICE".** Vor face comunicări dr. Oct. Popescu și prof. A. Bălan, M. Bielz, T. Bompa și I. Bulugioiu. Lucrările conferinței vor avea loc la complexul sportiv C.N.E.F.S.—Snagov. Sînt invitați să participe antrenori, medici sportivi, profesori de educație fizică, tehnicieni și sportivi.

AUTOMOBILIȘTI!

Rețineți telefonul: 11.91.71.

Formînd acest număr între orele 7—22, puteți obține o asistență tehnică imediată în orice situație vă veți afla, oriunde.

Atelierele mobile, autodepanatoarele și autotransportoarele întreprinderii

I.I.L.

CICLOP

BUCUREȘTI-B-dul MAGHERU 6-8

vă stau la dispoziție, cu personal calificat și mijloace tehnice moderne pentru executarea de depanări rutiere, remorcări și transporturi de autoturisme avariate.

La cerere, serviciul de asistență tehnică al întreprinderii noastre vă execută lucrări de promptă asistență la domiciliul dv.

Rețineți: Serviciul de asistență tehnică

„CICLOP"

Telefon: 11.91.71

fotbal

CUPLAJ LA BUȘTENI

BUȘTENI, 27 *(prin telefon)*. Stadionul Caraimanul a găzduit un nou cuplaj. În primul meci, proaspăta divizionară A. C.F.R. Cluj a cedat cu scorul de 2—0 (0—0) în fața Progresului București. Jocul a fost în general lent. Totuși, bucureștenii au realizat cîteva combinații frumoase, aplaudate de cei 1000 de spectatori. Scorul a fost deschis de Matei, în min. 50, printr-un șut de la distanță. În min. 75, Țarălungă a majorat avantajul echipei sale.

În partida vedetă, Ripensia Timișoara a întîlnit formația locală Caraimanul. Rezultat final: 6—1 (3—1) în favoarea Ripensiei Timișoara. Golurile au fost realizate de Dobîndă (min. 18, 58 și 75), Seceleanu (min. 37), Petrovici (min. 41), Panici (min. 50) pentru Ripensia, Postolache (min. 30) pentru Caraimanul.

V. ZBARCEA, coresp.

Farul — F.C. Beringen 4—1 (2—0)

CONSTANȚA, 27 (prin telefon). — În nocturnă, Farul a obținut o victorie categorică, după un joc spectaculos. Atacanții au acționat pe spații largi și au finalizat patru din ocazii. Autorii golurilor: Kallo (min. 6), S. Avram (min. 20), Antonescu (min. 50) și Tufan (min. 63). Oaspeții au jucat pe contraatac. Golul echipei belgiene a fost marcat de Smeets (min. 87 din 11 m). A arbitrat foarte bine N. Stavru — Constanța.

N. BRUCKNER, coresp.

Codreanu (tricou de culoare închisă) încearcă să depășească apărarea Dunării Giurgiu
Foto: AUREL NEAGU

RAPID—DUNĂREA GIURGIU 1-1 (1-0)!

Serialul „amicalelor" giuleștene în vederea noii stagiuni continuă. Ieri dimineață, cîteva mii de susținători și simpatizanți ai feroviarilor au vizionat nu nou episod: Rapid — Dunărea Giurgiu. De astă dată, calitatea a fost inferioară. Feroviarii, cu cîteva excepții — Dumitru, O. Popescu, Dan, Pop, Codreanu — au jucat fără prea multă convingere. În schimb, partenerii de întrecere, giurgiuvenii, și-au luat rolurile în serios. Avînd doar doi-trei soliști cu calități deosebite — Chiru, Cristache și Pană — ei au acționat, în unele perioade, cu multă dezinvoltură, s-au „bătut" pentru fiecare balon și au încercat deseori vigilența lui Răducanu. Eforturile lor s-au concretizat pe tabela de marcaj: 1—1 cu Rapid, pe Giulești!

Și acum, cîteva secvențe mai interesante: în min. 20 Pop ajunge în apropierea liniei de fund, centrează, însă Neagu și Codreanu se jenează reciproc și balonul iese afară. Minutul 28: Codreanu, de pe postul de extremă dreapta, centrează și Strat înscrie: 1—0 pentru Rapid. Minutul 33: Cristache — șut de la distanță, Răducanu — reține. După un minut, Petreanu expediază o „bombă" și Chiriță apără. Minutul 42: o combinație frumoasă a înaintării Dunării și Cristache trimite mingea peste poartă. Minutul 55: apărătorii feroviari îl obstrucționează pe Pană și... 11 m. Chiru — trage în bară! Minutul 58: Dumitru, de la 18 m, șutează puternic și Chiriță, cu un reflex de ultimă fracțiune de secundă, aruncă balonul în corner. Minutul 65: lovitură liberă de la 18 m de poarta lui Răducanu: Cristache execută impecabil, direct în plasă și... 1—1. Minutul 77: Codreanu — centrare și O. Popescu — bară!

A arbitrat bine Mihai Crutescu — București.

V. POMPILIU

Văzută de antrenorii federali

Recent, tehnicieni ai F.R.F. au urmărit pregătirile în vederea noului sezon la cele patru echipe care vor reprezenta fotbalul românesc în competițiile europene: *U.T.A.* în Cupa campionilor, *Steaua* în Cupa cupelor, *Dinamo Bacău* și *Rapid* în Cupa tîrgurilor.

Despre această perioadă, care trebuie să fie determinantă în startul bun al reprezentantelor noastre în competițiile prestigioase la care se aliniază, ne vor vorbi începînd de azi, antrenorii N. Petrescu, C. Braun-Bogdan și V. Mărdărescu.

În acest număr, NICOLAE PETRESCU se referă la echipa STEAUA, cîștigătoarea Cupei României.

Primul semn de întrebare la Steaua

Planul de pregătire, minuțios alcătuit de cei doi antrenori ai echipei, St. Covaci și St. Onisie, este conform cerințelor metodice. Iar antrenamentele la care am asistat săptămîna trecută la Predeal *păreau a răspunde pe deplin obiectivelor urmărite cu două antrenamente zilnice, la un volum și intensitatea corespunzătoare. Totul merge, deci, cum trebuie?*

Să răspundem începînd cu lotul actual al echipei cîștigătoare a Cupei României. Este evident pentru oricine că o perioadă de intinerire, de transfer a generațiilor, așa cum parcurge acum echipa militară, ridică o serie de probleme din care unele, nu pot fi rezolvate în cele cîteva săptămîni aflate acum la dispoziție. Evident, nu la ele mă voi referi.

La Steaua, *randamentul noilor veniți în lotul primei echipe va trebui să se manifeste cît mai curînd, pe două planuri: al postului și al contribuției directe la omogenizarea formației. Or, în momentul de față,* Ștefănescu, *de la care se așteaptă mult în ideea de organizare a jocului, nu și-a definit aportul și nici intențiile de iminent titular.* Cristache, *fundaș promovat de la echipa de tineret-rezerve, are calități evidente (tehnică acceptabilă, viteză și detentă) dar evoluția sa este încă minată de nesiguranță. Cît despre* Culda *nu putem spune decît că este un tînăr și promițător atacant, venit dintr-o categorie mult inferioară, de la echipa T.U.G. din campionatul orășenesc. Dar de aci și pînă la încadrarea sa într-un timp scurt, într-o echipă cu mari obligații, este o cale lungă.*

Dificultăți în lot au survenit chiar și pe neașteptate, cum a fost cazul operației lui Hălmăgeanu *care-l obligă să reia pregătirile mult mai tîrziu decît ceilalți.*

Greutățile vor începe însă odată cu încercările de omogenizare a noii formații. Și în acest context aș vrea să mă refer la un fapt foarte important în această perioadă de tatonări la Steaua: *o bună parte dintre titulari cei care trebuie de la început să constituie pivotul randamentului sport al echipei, și-a prelungit pare-se vacanța, degustînd încă dulceața plăcută a finalului de sezon, urmărind încă un efort minim, unii dintre ei „evadînd" chiar la* București *pentru diverse probleme personale.*

În săptămîna în care am asistat la antrenamentele și meciurile de pregătire ale echipei Steaua *n-am remarcat apăsarea, chiar și temporară pe accelerație, curba efortului neatingînd nici un punct maxim. Am avut impresia că privesc o mașină care are capacitatea virtuală de a atinge 180 km/h dar nu poate ambala motorul decît la 60...*

Evident, sîntem la începutul pregătirilor și nu putem anticipa efortul unei întregi perioade, rezultatele ulterioare. Dar întrucît niște antecedente de loc favorabile ne amintesc faptul că echipele noastre n-au reușit să depășească primele tururi ale competițiilor europene, n-am mai insistat asupra aspectelor pozitive (să sperăm totuși, că ele vor prevala în teren!) considerînd că este bine să fim mai exigenți cu noi înșine acum, înaintea unui sezon de mari răspunderi pentru fotbalul românesc.

Nicolae PETRESCU

„AMICALE"

- Voința I — Autobuzul 3—0 (0—0)
- Voința II — Sirena 1—4 (0—2)
- Torpedo Zărnești — **Portul Constanța 2—6 (1—1).**

RANDAMENT EGAL LA CLUB ȘI ÎN NAȚIONALĂ? CUM SE POATE REALIZA?

Ancheta internațională a ziarului sportul

ASTĂZI NE RĂSPUND:

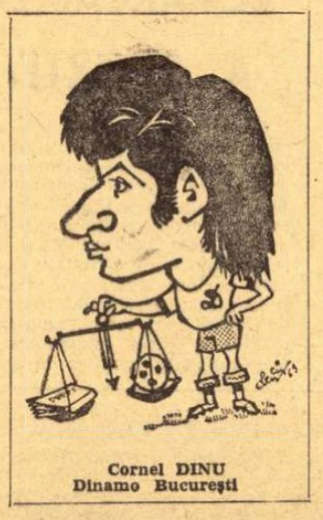

Cornel DINU
Dinamo București

Ludovic SATMAREANU
Steaua

Titus OZON

Ștefan COVACI

După ce ancheta a polarizat răspunsuri pe diverse meridiane fotbalistice, ea poposește, înaintea unui bogat și dificil sezon internațional, pe meleagurile noastre.

Avînd, spre deosebire de ceilalți participanți, posibilitatea unei confruntări a opiniilor exprimate anterior, interlocutorii noștri au subliniat actualitatea unei asemenea dezbateri pentru fotbaliștii noștri, intervențiile lor pornind de la o bază comună: între invocarea, fără nici un echivoc, a unui randament superior atît la club cît și în echipa națională și realizarea acestuia de-a lungul unui încărcat program competițional, este adeseori, un flagrant decalaj. De ce? Aci, răspunsurile au căpătat o nuanță diversă.

— Eu aș începe cu condiția ideală, spre care tindem, de altfel, cu toții, deschide **Dinu** discuția: ca jucătorul de valoare, cel spre care merg sufragiile selecționerilor și simpatiile publicului, să fie permanent în formă. E posibil însă, în practică, așa ceva? Eu cred că nu, scăderile de formă, așa numitele eclipse, sînt inerente. Cauzele sînt multiple, unele obiective (supraantrenament, nerefacerea completă între jocuri sau după indispoziții fizice, folosirea pe posturi inadecvate la lot sau neconcordanța pregătirii între lot și echipa de club, etc.) altele subiective, aci încadrîndu-le pe toate într-o singură speță: nerespectarea unui regim de viață și antrenament adecvat.

— Nu sînt de acord cu opinia conform căreia scăderile de formă sînt o fatalitate, replică **Sătmăreanu.** O pregătire corespunzătoare în perioada precompetițională asigură o încărcătură suficientă de combustibil pentru un sezon. Eu am verificat acest fapt prin mine însumi, chiar în condițiile unui program încărcat cum a fost cel din anul competițional trecut, cînd am fost solicitat intens, atît la **Steaua** cît și în echipa națională. M-am izbit de un singur impediment: recuperarea în urma unor repetate cicluri duminică—miercuri—duminică.

— Această problemă, a randamentului egal la club și națională, este de părere **Titus Ozon,** nu-și poate afla niciodată un răspuns universal-valabil. De ce? Pentru că subiecții, jucătorii de fotbal, nu pot fi încadrați niciodată într-un pat al lui Procust, fiecare organism avînd nevoie de altceva dacă ne gîndim la raportul între intensitatea randamentului, durata pregătirii în comun, alimentația, odihna și distracția. Mie de pildă, ca să dau un exemplu, nu mi-au plăcut niciodată pregătirile îndelungate în comun. **Ceea ce afirmă Loubet** (cantonamente scurte, de 2—3 zile înaintea meciurilor internaționale) mi se pare firesc. Și mai e ceva: pregătirea psihologică a jucătorului. Unii dau un randament mai bun în meciurile de acasă, alții sînt copleșiți cînd îmbracă tricoul reprezentativei. Eu însumi jucam, îndeobște, mai slab în meciurile susținute în echipa națională în deplasare. Pe vremea mea psihologia ocolea fotbalul, dar acum?

— Pornind de la premisa că jucătorul selecționat trebuie să aibă clasă, valoare intrinsecă, afirmă **Ștefan Covaci,** discuția despre randamentul său se reduce doar la o problemă subiectivă: dacă la un moment dat, jucătorul în cauză se află în plenitudinea forțelor sale. Și aceasta depinde în primul rînd de jucători, ei fiind în același timp, pion și rege pe tabla performanței. În fapt, jucătorul devine apt pentru selecționare prin propriul său efort, prin propria mălestrie și nicidecum pe cale artificială, impus din afară. De aceea el trebuie să știe să valorifice la maximum și în perioada selecționării în lotul reprezentativ ce acumulează în pregătirea la club.

Intrucît în fotbalul nostru densitatea mare a jocurilor este de dată relativ recentă, am putut constata o curbă ascendentă a formei în sezonul trecut la puțini jucători din primul eșalon. Pentru că puțini dintre ei aveau în urmă o pregătire adecvată unui asemenea efort susținut. Cine a rezistat, deci? Cei a căror tinerețe le permite să trăiască din rezerve interne și cei care au o viață organizată. Dar în timp ce prima categorie trăiește din pierderi, cei dintr-a doua, din cîștig...

— Eu subscriu integral la cele spuse de **Facchetti** referitor la jucătorul de clasă, adaugă **Sătmăreanu.** Un asemenea jucător poate da uneori un randament mai scăzut, dar slab nu va juca niciodată. Chezășia propriei valori îi este seriozitatea și simțul de răspundere. Performanța și tentația unei vieți ușuratice se resping reciproc. Cine încearcă să le împace se păcălește. Pare-mi-se că și celebrul jucător ceh **Novak** se referea la acest aspect, al ratării timpului.

— Randamentul este, de fapt, un atribut al valorii la un moment dat, dar și al conștiinței jucătorului, este de părere **Dinu.** Eu, de pildă, la meciuri cu miză mare mă pot mobiliza mai mult și randamentul meu este, cel puțin așa cred, peste limita acceptabilă. Cu atît mai mult trebuie să se întîmple astfel atunci cînd ești selecționat în echipa națională.

Uneori însă randamentul nu reflectă fidel forma jucătorului, capacitatea sa maximă, aceasta depinzînd și de coechipieri și de postul sau sarcinile încredințate în joc. Dacă ai șansa să joci în echipa națională alături de mai mulți colegi de club, aportul tău se poate exprima mai bine. Mulți acreditează ideea jucătorului universal. Eu însă subscriu la opinia lui **Beckenbauer,** a aceluiași post la club și în națională. Eu am evoluat în echipa națională mai aproape de valoarea mea atunci cînd am fost folosit ca fundaș central, postul în care joc la **Dinamo.**

— **„Jucătorul tehnic n-are probleme",** afirma **Bobby Charlton,** și eu cred că nu greșește de fel, apreciază **Ștefan Covaci.** Tot celebrul jucător englez, referindu-se la scurtele pregătiri în comun efectuate de **Ramsey** înaintea meciurilor internaționale, sublinia faptul că selecționabilii vin de la cluburi într-o perfectă stare de sănătate și cu o bună dispoziție de joc, fără a mai avea nevoie de pregătiri individuale speciale. Acesta trebuie să fie, de altfel, unicul criteriu de apreciere a colaborării dintre antrenorii cluburilor și cei ai echipei naționale. Prin această prismă consider drept pozitivă colaborarea mea cu **Angelo Niculescu.**

Convorbire realizată de
Paul SLAVESCU

Desene de **Al. CLENCIU**

MIERCURI, ÎN GIULEȘTI
RAPID — LOKOMOTIV PLOVDIV

Stadionul Giulești va găzdui miercuri o nouă întîlnire amicală internațională. De la ora 17, Rapidul va juca în compania echipei bulgare Lokomotiv Plovdiv. Cu această ocazie, clubul feroviar îl va sărbători pe jucătorul Motroc pentru activitate îndelungată în formația Rapidului.

În deschidere, de la ora 15,15, echipa de tineret a Rapidului va întîlni pe divizionara C, Laromet București

POLITEHNICA GALAȚI — CHEMIE LEIPZIG (R.D. Germană) 1—1 (0—1)

GALAȚI, 27 (prin telefon). În primul meci, din cadrul turneului pe care îl întreprinde în țara noastră, Chemie Leipzig a întîlnit formația locală Politehnica. Jocul a fost de slab nivel tehnic Studenții, cu o formație în care au evoluat 7 jucători noi, au manifestat carențe în ceea ce privește organizarea jocului. Au marcat: Schmidt (min. 13) pentru Chemie, Tudorie (min. 88) pentru Politehnica. A arbitrat bine V. Liga — Galați.

Miercuri, la Brăila, Chemie Leipzig va juca cu echipa Progresul.

V. SIRIOPOL, coresp.

Steaua—F.C. Argeș 4—1 (2—1)

BRAȘOV, 27 *(prin telefon)*. Aproape 3000 de spectatori au asistat la un joc încîlcit, cu multe greșeli tehnice. În min. 82, Pantea (Steaua) a fost eliminat pentru vociferări repetate. Au marcat: Creinceanu (min. 13), Tătaru (min. 45), Voinea (min. 47), Vlad (min. 57 autogol), respectiv Radu (min. 15).

V. SECĂREANU, coresp.

SE APROPIE CAMPIONATELE!
Loturile arbitrilor divizionari

Biroul Federației române de fotbal, la propunerea Colegiului central al arbitrilor, a aprobat loturile arbitrilor pentru noul campionat. În cursul campionatului, **arbitrii care se vor dovedi necorespunzători vor fi scoși din lotul respectiv, iar cei care vor presta arbitraje de calitate vor fi promovați.**

În conformitate cu normele în vigoare, secțiile de fotbal ale asociațiilor și cluburilor pot recuza în termen de 5 zile de la publicarea loturilor un număr de pînă la 3 arbitri, pe motive bine justificate. De asemenea, se pot solicita arbitri de comun acord. În aceste cereri, prezentate Colegiului central cu 15 zile înaintea meciului, se vor solicita un număr de 3—4 arbitri asupra cărora s-a căzut de acord.

Contestațiile arbitrilor privind încadrarea în loturi se vor înainta colegiilor județene sau municipale, care vor aviza asupra justeței cererii.

Iată cele trei loturi de arbitri:

LOTUL A

BUCUREȘTI: Aurel Bentu, Constantin Bărbulescu, Vasile Dumitrescu, Constantin Dinulescu, Ion Hrisafi, Dumitru Isăcescu, Gheorghe Limona, Nicolae Mihăilescu, Victor Pădureanu, Nicolae Petriceanu, Constantin Petrea, Alexandru Pîrvu, Cornel Popa, Gheorghe Popovici, Andrei Rădulescu, Mircea Sadoveanu și Gheorghe Vasilescu I;
ARAD: Ion Oprița;
BACĂU: Adrian Macovei;
BIHOR: Alexandru Toth și Mircea Bădulescu;
BRAȘOV: Petre Badea și Gavrilă Pop;
BRĂILA: Tudorel Leca;
CLUJ: Sever Mureșan și Vasile Topan;
CONSTANȚA: Zaharia Drăghici și Gheorghe Manole;
DOLJ: Octavian Comșa și Nicolae Mogoroașe;
GALAȚI: Grigore Birsan și Vasile Liga;
IAȘI: Mircea Rotaru;
MUREȘ: Ion Rus;
PRAHOVA: Nicolae Cursaru și Emil Vlaiculescu;
SATU MARE: Otto Anderco;
SIBIU: Cornel Nițescu, Petre Sotir și Eugen Bucșe;
TIMIȘOARA: Iosif Ritter și Ștefan Birăescu;
VASLUI: Nicolae Rainea;
VILCEA: Alexandru Alexe.

LOTUL B

BUCUREȘTI: Radu Buzdun, Mircea Bică, Marcel Buzea, Mircea Cițu, Constantin Costică, Ion Dancu, Ilie Drăghici, Constantin Dragotescu, Chevorc Ghemingian, Dumitru Ghețu, Ion Gheorghiță, Francisc Coloși, Ștefan Lazăr, Marin Niță, Simion Mîndreș, Emil Martin, Chiriac Manușaride, Gheorghe Motorga, Anton Münich, Alexandru Paraschiv, Gheorghe Retezan, Romeo Stîncan, Vasile Toma și Ilie Urdea;
ARAD: Traian Cruceanu și Aurel Crișan;
ARGEȘ: Ion Chilibar;
BACĂU: Cornel Buburuz și Iancu Frasin;
MUREȘ: Nicolae Barna, Zoltan Szecsei și Petre Vamoș;
NEAMȚ: Gheorghe Duțu;
OLT: Victor Buiculescu;
PRAHOVA: Mihai Moraru, Mihai Marinciu, Emil Păunescu, Mihai Vasiliu;
SATU MARE: Gavril Fărcașu;
SIBIU: Viorel Cioc și Andrei Tudor;
SUCEAVA: Paul Brătănescu;
TELEORMAN: Ilie Hristea;
TIMIȘ: Gabriel Blau, Iuliu Boroș, Ladislau Ferenczi și Ion Sana;
VASLUI: Ion Radu;
VILCEA: Ion Ciucă.

LOTUL C

BUCUREȘTI: Grigore Angheluță, Ion Bănică, Hary Bezen, Calomfir Serban, Valeriu Teciu, Dan Theiler, Mihai Teodorescu, Dumitru Tișler, Marin Tudor, Alexandru Văduvescu, Gheorghe Vasilescu II, Alexandru Voinea.
ALBA: Ion Barbu, Ion Călărașu, Ion Filip, Mircea Grecu, Iuliu Oniga;
ARAD: Cornel Ardeleanu, Teodor Budiu, Gheorghe Brădean, Radu Dumitrică, Martin Hasz, Iacob Lăcătiș, Ștefan Mișneag, Gheorghe Opriță, Iosif Rașca, Alexandru Rotaru și Ion Sechel;
ARGEȘ: Ion Constantin, Mircea Dinu, Nicolae Marinescu, Gheorghe Popa, Virgil Radian, Ion Răileanu, Emanoil Steresc și Gheorghe Voicu;
BACĂU: Dumitru Antohi, Vasile Băruță, Dorin Covoran, Alexandru Ghigea, Jan Popa, Alexandru Preda, Ioan Storoș, Constantin Bizinichi, Constantin Caramitru, Nicolae Cătănoiu, Sotir Chirici, Aurelian Chirițescu, Marin Constantin, Ștefan Constantinescu, Mihai Crutescu, Nicolae Dima, Ion Doncea, George Dragomir, Ion Dumitrescu, Gheorghe Dumitru, Stelian Ene, Guido Fodor, Nicolae Gheorghe, Alexandru Grigorescu, Martin Haimovici, Marcel Hanganu, Constantin Iofciu, Constantin Ioniță I, Mircea R. Ion, Constantin Ioniță II, Dumitru Iordache, Tănase Istrate, Victor Ivanovici, Gheorghe Lupaș, Ion Maier, Ovidiu Maior, Temistocle Malacopol, Stan Marin, Miron Matei, Gheorghe Micloș, Ștefan Mincă, Vasile Murgășan, Vasile Navroschi, Gheorghe Negoițescu, Traian Onicel, Gheorghe Olteanu, Mircea Ovezea, Ion Petculescu, Petre Poagă, Maximilian Popescu, Nestor Mircea Popescu, Ilie Puia, Constantin Raica, Jenică Roibănescu, Ilie Roșoga, Victor Roșu, Iosif Simion, Silviu Stăncescu, Nicolae Suciu, Emanoil Svitlec, Stantin Tărucă, Ilie Toma, Nicolae Vasiliu;
BIHOR: Ludovic Bodoni, Ovidiu Ciuciea, Ilie Cloară, Iosif Knoch, Florian Pitiș, Zoltan Szilaghi, Alexandru Sike, Oscar Uyhelyi, Tiberiu Vass și Ion Zare;
BISTRIȚA: Teodor Cîmpeanu;
BOTOȘANI: Tiberiu Grosaru, Petru Popovici, Constantin Prusac și Nicolae Prusac;
BRAȘOV: Constantin Cojocaru, Mugurel Diaconu, Constantin Ghiță, Gheorghe Ionescu, Heinrich Kristoff, Tiberiu Ladany, Nicolae Lihaci, Constantin Mihăilescu, Traian Moarcăș, Ștefan Mușat, Constantin Oprică, Eugen Patai, Nicolae Puiu, Gheorghe Racz, Dumitru Radu, Ion Vigheci.
BRAILA: Constantin Apostolescu, Paul Căpriță, Tomiță Podaru, Mihai Popa și Mircea Soceanu;
BUZĂU: Iosif Kosuth, Petre Păunescu, Vasile Pîrvescu, Nicolae Stănescu, Alexandru Șerbănescu și Cristian Teodorescu;
DOLJ: Sandu Abagiu, Nicolae Cristian, Ion Croitoru, Ion Diga, Florian Dumitru, Alexandru Ene, Vasile Grigorescu, Dumitru Hecher, Traian Ilie, Constantin Savu, Nicolae Ștef și Florin Voiculescu;
GORJ: Dumitru Carigoiu, Nicolae Fometescu și Dan Offenberg;
GALAȚI: Francisc Balmuș, Gheorghe Botezatu, Ovidiu Constantinescu, Nicolae Cambanache, Stelian Georgescu, Nicolae Micu, Victor Paladescu, Aurel Pascu, Gheorghe Rusu și Teodor Trofin;
HARGHITA: W. Prizibislanschi;
HUNEDOARA: Francisc Barna, Nicolae Florea, Nicolae Gâman, Mircea Ostaficiu, Ion Panait, Aron Ștefan, Ilie Ștefăniță și Ioan Vețan;
IALOMIȚA: Mircea Ionescu, Ion Rusen și Cornel Tudor;
IAȘI: Cornel Alexandru, Constantin Canură, Gheorghe Ivanovici, Victor Luca, Petre Mărășescu, Vasile Moisă, Valentin Naumcef și Teodor Oniga;
ILFOV: Eugen V. Bălățică, Constantin Blaj, Niculae Chelemen, Cristache Corbu, Dumitru Ilinca, Constantin Marin și Petre Surugiu;
MARAMUREȘ: Petru Badea, Emanoil Grumfeld, Adalbert Mehuș, Ștefan Moldovan, Ion Necșa, Carol Paizs, Gavril Pop, Gheorghe Ștefănescu și Carol Varga;
MEHEDINȚI: Ion Bobia, Gheorghe Cojocaru, Alexandru Flintă și Victor Kraksner;
MUREȘ: Iosif Barta II, Ion Bogdan, Constantin Cîmpeanu, Gheorghe David, Iosif Kelemen, Ludovic Kiss, Elek Lukacs, Andrei Mathé, Stelian Marian, Dumitru Marghidan, Francisc Mozeș, Liviu Pastor, Dumitru Răduți, Ion Soos și Șandor Vamos;
NEAMȚ: Ion Angheliu, Constantin Corbu, Valeriu Dumea, Nicolae Isache, Vasile Lupu, Eugen Matei, Socrate Mihai, Ion Orghidan și Nicolae Toma;
OLT: Nicolae Cenea și Șerban Dumitriu;
PRAHOVA: Remus Avramescu, Emil Bening, Ion Chiriță, Anton Damian, Ion Dolniceanu, Constantin Dragu, Ștefan Frățilă, Nicolae Moroianu, Ștefan Mărgineanu și Vasile Neacșu;
SATU MARE: Andrei Bardaș, Vasile Catană, Vasile Fănățan, Alexandru Nuti, Mircea Pop, Zoltan Revesz, Alexandru Todor și Gheorghe Weber;
SUCEAVA: Gheorghe Arhire, Mihai Birsan, Victor Gherasim, Gheorghe Niță și Ștefan Sauer;
SIBIU: Ion Banciu, Pantelimon Ciolacu, Lixandru Costea, Mihai Ispas, Dumitru Jiga, Vasile Matei, Mihai Molnar, Costache Muha, Ion Munteanu, Ionel Palade, Ionel Petculescu, Ion Rațiu, Jorj Sternischi, Miron Steva, Ion Vasiu și Ion Vințan;
TELEORMAN: Cristache Andrei, Nicolae Crețu, Alexandru Deca, Alexandru Popescu;
TULCEA: Mihail Dimitriu și Valeriu Țonea;
TIMIȘ: Ivan Bogdanov, Nicolae Balintfi, Coloman Braun, Gheorghe Cristea, Romulus Duracu, Francisc Kis Egri, Edgar Krepil, Ion Marcu, Constantin Moldovan, Ovidiu Miclăuș, Ioan Popa, Marin Sofronie, Virgil Stepănescu, Mihai Stehan, Aurel Zbercea și Vasile Vilcu;
VASLUI: Gheorghe Apostol și Adrian Gheorghian;
VILCEA: Constantin Smeureanu, Dumitru Constantinescu și Nicolae Stoiculescu;
VRANCEA: Marin Faniciu, Ion Iorganda și Ioan Oprișan.

„INTERNAȚIONALELE" DE ATLETISM ALE ROMÂNIEI

(Urmare din pag. 1)

Angela Zirbo (România junioare) 43,40, 6. Stela Ciontu (România junioare) 41,58

INVINGĂTOR SCONTAT — MAKAROV

Deținător al unor cifre excelente pe 5000 m în acest an, fondistul sovietic Anatoli Makarov și-a impus net superioritatea în finalul cursei, în fața unui pluton compact format din patru alergători Rezultate : **1. Anatoli Makarov (U.R.S.S.) 13:53,0, 2. Ben Jipcko (Kenya) 13:59,2, 3. Ants Nurmekivi (U.R.S.S.) 13:59,8, 4. Dane Korica (Iugoslavia) 14:00,0, 5. Paul Mose (Kenya) 14:00,4, 6. Ortwin Scheible (România) 14:11,8.**

EGALITAȚI, EGALITAȚI...

Disputa săritorilor în lungime s-a soldat cu rezultate interesante, din punct de vedere al echilibrului valoric. Egalitate între primii doi clasați, egalitate între cei de pe locurile 3—4 și numai un centimetru între atleții de pe locurile 5—6 ! De remarcat că Mihai Zaharia și-a egalat recordul personal, iar săritorul de triplu Carol Corbu și l-a întrecut.

Rezultate : **1. Vasile Sărucan (România) 7,69, 2. Mihai Zaharia (România) 7,69, 3. Carol Corbu (România) 7,53, 4. Jorge Stevens (Cuba) 7,53, 5. Adrian Samungi (România) 7,39, 6. Chiriakos Virvidakis (Grecia) 7,38.**

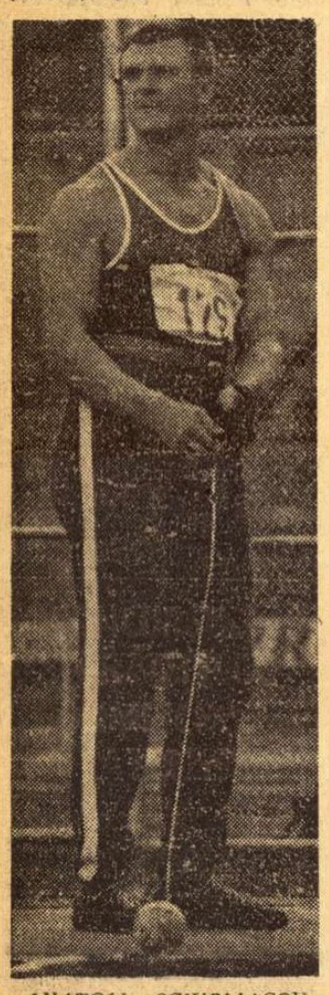

ANATOLI SCIUPLIACOV

In cursul zilei de astăzi vor părăsi Capitala atletele Lia Manoliu și Ileana Silai, selecționate în reprezentativa Europei care va întîlni, miercuri și joi, la Stuttgard, echipa Americii.

LA CIOCAN, RECORD AL „INTERNAȚIONALELOR"

După Krivonosov, Samoțvetov și Bakarinov pe tabloul de onoare al recordmanilor Campionatelor noastre internaționale de atletism figurează de ieri un alt aruncător sovietic : **Anatoli Sciupliacov** cu 68,70 m. Aruncările sale au măsurat : 67,36—68,70—67,56—D—D—68,48.

Rezultate : **1. Anatoli Sciupliacov (U.R.S.S.) 68,70, 2. Hans Pötsch (Austria) 64,82, 3. Lars Ström (Suedia) 63,66, 4. Gheorghe Costache (Dinamo) 61,64, 5. Virgil Tibulschi (Dinamo) 60,44, 6. Walter Grob (Elveția) 58,64.**

ASTAFEI, REDIVIVUS...

Săritura cu prăjina este recunoscută drept proba atletică cu cea mai lungă durată de desfășurare, ceea ce îi atrage adeseori denumirea de... maraton. La actuala ediție a Internaționalelor, însă, prăjina a întrecut orice previziuni ; a început sîmbătă la ora 18,30 și s-a terminat... duminică la ora 18 ! Bineînțeles, cu o întrerupere determinată de ploaia puternică care a căzut în prima zi de concurs.

Se pare că Petre Astafei a reușit să depășească eclipsa temporară de formă prin care a trecut. Concurînd cu multă siguranță, recordmanul republican (5,03 m în 1967) s-a clasat pe primul loc cu 4,90 m.

Rezultate : **1. Petre Astafei (România) 4,90, 2. Nichifor Ligor (C.A.U.) 4,50, 3. Szimund Dobrosz (Polonia) 4,50, 4. Vaclav Cichovsky (Ruda Hvezda) 4,40, 5. Dimiter Hlebarov (Bulgaria) 4,40, 6. Rudolf Tamașek (Ruda Hvezda) 4,20.**

PENTRU A DOUA OARA MIHALYFI

Singurul dintre participanții la actuala ediție a C.I. care a cîștigat două probe a fost sprinterul ungur Mihalyfi care cu 20,6 s pe 200 m a înregistrat nu numai un nou record al competiției ci și cel mai bun rezultat obținut vreodată pe un stadion din țara noastră.

Rezultate : **1. Laszlo Mihalyfi (Ungaria) 20,8, 2. Pedro Fernandez (Cuba) 20,9, 3. Carlos Martinez (Cuba) 20,9, 4. Julius Sang (Kenya) 21,0, 5. Gh. Zamfirescu (Steaua) 21,0 (la 0,1 s de recordul țării), 6. Karl Lawson (Jamaica) 21,1.**

CUBA A CÎȘTIGAT UȘOR 4x400 m

Ultima probă a competiției, ștafeta de 4x400 m, a revenit ușor reprezentativei cubaneze. Rezultate : 1. Cuba 3:11,5, 2. C.A.U. Buc. 3:16,0, 3. Iran 3:17,2.

REZULTATE DE SIMBĂTĂ

100 m F : 1. Eva Gleșkova (Cehoslovacia) 11,9, 2. Havaș Szabone (Ungaria) 11,9, 3. Mariana Goth (România) 12,0, 4. Nadejda Besfamilnaia (U.R.S.S.) 12,0, 5. Erika Kreux (Austria) 12,1, 6. Laszlone Bartoș (Ungaria) 12,2. Finala a fost ratată din cauza vîntului (4,87 m/s) care sufla din față.

GREUTATE : 1. Seppo Simola (Finlanda) 18,35, 2. Edy Hubacher (Elveția) 18,17, 3. Hans Schultzbauer (Austria) 17,26, 4. Adrian Gagea (România) 16,82, 5. Nikolaos Tsiaras (Grecia) 16,13, 6. S. Dimitrov (Bulgaria) 16,01.

SULIȚA : 1. Mihail Gorolev (U.R.S.S.) 71,28, 2. Julio Loredo (Cuba) 69,60, 3. Marcel Petra (Steaua) 66,70, 4. Csaba Szekely (Șc. sp. Cluj) 65,32, 5. Dezideriu Szilaghi (C.A.U.) 63,34, 6. Stelian Giubelan (România) 59,00. Probă serios influențată de ploaie și de vîntul contrar

4 x 100 m F : 1 Cehoslovacia (Pijackova, Smerdova, Gleșkova, Kuomanova) 46,8, 2. România junioare (Szatmari, Crișan, Iacob, Anghel) 49.3.

800 m F : 1. Ileana Silai (România) 2:05,6, 2. Barbara Wieck (R.D.G.) 2:07,6, 3. Anita Rotmüller (R.F.G.) 2:09,0, 4. Viorica Gabor (România) 2:11,9, 5. Carmen Truste (Cuba) 2:12,6, 6. Elisabeta Baciu (C.A.U.) 2:12 6

100 mg F : 1. Valeria Bufanu (România) 13,8 (în serii 13,6 — record), 2. Milena Pijackova (Cehoslovacia) 14,1, 3. Anemarie Vitalios (C.A.U.) 14,7, 4. Liese Prokop (Austria) 15,0, 5. Maria Sikora (Austria) 15,0, 6. Georgeta Cirstea (Steaua) 15,2 (vînt din față 4,48 m/s).

10 000 m : 1. Werner Dösseger (Elveția) 29:44,8, 2. Ilie Cioca (România) 30:00,0, 3. Andrea Massironi (Italia) 30:19,8, 4. Saban Sükrü (Turcia) 30:22,8, 5. Stelian Marcu (Steaua) 30:27,6, 6. Alex. Arnăutu (România) 31:59,6. În condițiile în care s-a desfășurat această probă, pe o ploaie torențială, chiar și numai efortul alergătorilor și tot se cuvine a fi subliniat din plin

1 500 m : 1 Ben Jipcho (Kenya) 3:46,4, 2. Uwe Schneider (R.D.G.) 3:47,6, 3. Gh Ungureanu (România) 3:48,2, 4. Bendt Breke (R.D.G.) 3:48,9, 5. Robert Quko (Kenya) 3:49,3, 6. Ion Nicolae (C.A.U.) 3:51,5

100 m : 1. Laszlo Mihalyfi (Ungaria) 10,7, 2. Jose Triana (Cuba) 10,7, 3. Gh. Zamfirescu (Steaua) 10,7, 4. Alex. Munteanu (C.A.U.) 10,8, 5. Karl Lawson (Jamaica) 10,9, 6. C-tin Rizon (C.A.U.) 11,0 Vîntul puternic din față a fost determinant în obținerea acestor rezultate, cu mult mai slabe decît cele din serii.

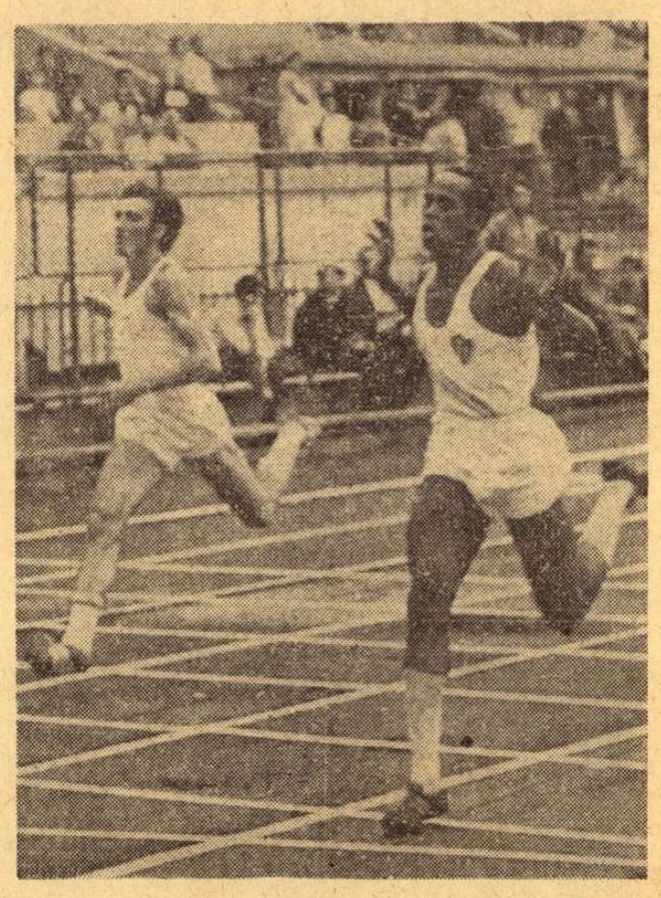

Cubanezul Pedro Fernandez cîștigă cu ușurință seria sa la 200 m

CULORI... CULORI... CULORI...

(Urmare din pag. 1)

în aparență, că în acel moment își ștergea lacrimile...

Și, încet - încet, — scoțînd din cutia de surprize și acea mare „lovitură" din proba celor 3 km ai gardurilor și gropilor cu apă în care românul Cefan l-a surclasat pe campionul olimpic de la Mexic— internaționalele s-au apropiat de sfîrșit.

Tîrziu, dincolo de ora 21, s-a dat semnalul de închidere...

Trompeții au cîntat pentru ultima oară la această ediție și sunetul goarnelor lor strălucitoare învingător în fața ploii, a fost parcă o cinstire superbă a tuturor izbînzilor, a tuturor satisfacțiilor celor două zile de întreceri.

Apoi, luminile s-au stins. Intrasem deja, poate fără voia noastră, în sfera amintirilor...

SCOLOBIUC, UN ÎNVINGĂTOR NEAȘTEPTAT LA MARATON

De la borna km 13, pe șoseaua București—Ploiești (varianta Buftea) s-a dat plecarea în cursa de maraton contînd pentru campionatul republican pe 1969. La start au fost prezenți 23 de concurenți. După 2 km de la plecare la conducerea cursei se instalează recordmanul țării, Nicolae Mustață, care reușește să se distanțeze apreciabil de grosul plutonului urmăritor. La km 15 dinamovistul a trecut în 50:16,0, în timp ce ceilalți (Siminoiu, Buiac, Scolobiuc) se aflau cu aproape 5 minute în urma sa. La jumătatea cursei, Mustață se menține în frunte, dar din cauza căldurii toride și poate a eforturilor depuse anterior se vede nevoit să reducă din ritmul alergării. La km 30 cronometrele arată 1.49:30,0 pentru Mustață și 1.51:45,0 pentru Siminoiu și Scolobiuc. În urma acestora cu vreo 250 m, se află Toma Voicu și apoi Vișan. După numai 2 km intervine prima lovitură de teatru : favoritul Mustață abandonează ! În frunte se află acum Nicolae Siminoiu și Aurel Scolobiuc (km 35 — 2:10,37,0). Cu 4 km înaintea sosirii, a doua lovitură de teatru : abandonează și Siminoiu !

Suceveanul Scolobiuc are de acum șoseaua liberă în față și cîștigă, în mod neașteptat, titlul de campion al țării. Este primul titlu de campion național de seniori la atletism cîștigat de un sportiv de pe meleaguri sucevene ! Aurel Scolobiuc (26 de ani), de profesiune zidar, practică atletismul doar de doi ani sub îndrumarea antrenorului Mihai Sprînceană.

REZULTATE : **1. Aurel Scolobiuc (Suceava) 2.35:25,6, 2. Ion Vișan (Dinamo) 2.36:28,0, 3. Toma Voicu (Steaua) 2.40:50,0.4. Dumitru Buiac (Dinamo) 2.45:06,0, 5. Stelian Chirițoiu (Dinamo) 2.49:40,0, 6. Gh. Barbu (Farul C-ța) 2.50:36,0.**

CONCURSUL „SPERANȚELOR OLIMPICE" LA ATLETISM

SOFIA, 27 *(prin telefon de la corespondentul nostru).* — A treia ediție a concursului internațional de atletism, rezervat „speranțelor olimpice", la care au evoluat juniori și junioare din 8 țări s-a încheiat azi.

Iată și pe ultimii cîștigători : juniori : *200 m :* Damos (Cuba) 21 s (locul VIII — Păsulă 22,1); *înălțime :* Jalkovski (Cehoslovacia) 2,06 m (locul IV — Chiva 1,98); *3 000 m plat :* Justus (R.D.G.) 8:14,00— nou record al R.D.G.; *800 m :* Hennik 1:51,6 (locul V—Gaspar 1:54,8, locul IX — Dima 1:56,8); *ciocan :* Mendelson (U.R.S.S.) 60,72 (locul VIII — Ghelmeanu 50,34); *4x400 m :* U.R.S.S. 3:11,3 — nou record, R.D.G. 3:12,9 — nou record, Polonia 3:15,8, Bulgaria 3:18,2 — nou record.

Junioare : *200 m :* Shtroval (R.D.G.) 23,9 s; *lungime :* Paiker (R.D.G.) 6,16 m (locul VI — Boca 5,57 m, locul VII — Jinga 5,54) ; *greutate :* Ludevi (R.D.G.) 14,44 m (locul XI Ili 11,81); *800 m :* Pöland (R.D.G.) 2:07,1.

Clasament pe echipe : 1. R.D.G. 19 locuri I, 15 locuri II, 8 locuri III; 2. U.R.S.S. 9—11—9; 3. Cuba 2—3—3; 4. Polonia 2—2—6 ; 5. Cehoslovacia 2—1—0; 6. Bulgaria 1—1—3; 7. Ungaria 0—2—4; 8. România 0—0—2.

Toma HRISTOV

FRANCEZUL GUILLOU — CAMPION MONDIAL LA „5,5 m"

STOCKHOLM, 27 (Agerpres). — La Sandhamn (Suedia) au luat sfîrșit întrecerile campionatului mondial de yachting la clasa **„5,50 m".** Titlul de campion mondial a revenit sportivului francez Guillou, care a concurat pe ambarcațiunea „Cybele", cu un total de 23,1 puncte. Pe locurile următoare s-au clasat Sundelin (Suedia) pe „Wasa IV" — 31,7 puncte și Nathorst (Suedia) pe „Tomatoe"—39,1 puncte.

sportul în lume

Trimisul nostru special, SEBASTIAN BONIFACIU, transmite :

ASEARĂ A LUAT SFÎRȘIT CEL DE AL V-lea FESTIVAL GERMAN DE GIMNASTICĂ ȘI SPORT

Duminică seara, pe marele stadion din așa-numitul Forum sportiv al Leipzigului, cei peste 100.000 de participanți la întreceri și demonstrații au spus rămas bun publicului și orașului, devenit gazdă tradițională a Festivalului german de gimnastică și sport.

Fără îndoială că episodul cel mai impresionant, cel ce va rămîne multă vreme în amintirea spectatorilor, a fost demonstrația de gimnastică desfășurată în ajun, în cadrul căreia au evoluat 30.000 de tineri și tinere, pionieri, elevi, studenți ai Institutului de educație fizică din Leipzig, reprezentanți ai asociației Dynamo și ai Armatei populare.

Modul original în care a fost conceput acest serial de demonstrații, cu teme precise, legate de specificul vîrstei sau al ocupației, muzica modernă, antrenantă, care a oferit un fundal captivant mișcărilor, coloritul tricourilor utilizate într-o îmbinare armonioasă și — în sfîrșit — decorul policrom, în permanentă mișcare, pe care l-au asigurat tinerii aflați în tribuna a doua, toate acestea au făcut din programul oferit un spectacol sportiv de înaltă ținută.

Plin de pitoresc a fost și cortegiul celor peste 50.000 sportivi care au defilat sîmbătă seara prin centrul orașului cu aparate portative de gimnastică, în diferite care alegorice, ca și panouri ce înfățișau sugestiv dezvoltarea mișcării sportive în cele două decenii de existență a Republicii Democrate Germane.

Revenind la festivitatea de închidere, trebuie să spunem că și aceasta a oferit un spectacol impresionant, desfășurîndu-se sub lumina neobișnuită, de tărîm de basm, pe care au asigurat-o reflectoarele speciale cu raze ultraviolete.

Dar manifestările competiționale ale acestei sărbători sportive mai au de parcurs cîteva ore, pînă la linia lor de finiș. Dintre ultimele rezultate înregistrate, spicuim cîteva. În concursul atletic, Karin Balzer a parcurs 100 mg în exact 13 sec, ameliorînd cu 3 zecimi cea mai bună performanță mondială a probei. Cifre deosebite și în bazinul de natație : 200 m spate — Mathes (R.D.G.) 2:11,9 ; 100 m fluture — Szentirmai (Ungaria) 1:01,2 ; 100 m fluture femei — Turoczi (Ungaria) 1:07,8 ; 200 m liber femei — Krause (R.D.G.) 2:18,4 ; 800 m liber — Rantzsch (R.D.G.) 9:59,0. Proba de sărituri din turn a revenit concurentei sovietice Fedoseeva cu 412,35 p. În fine, la polo pe apă, primul loc a fost cucerit de Dynamo Berlin.

FL. GHEORGHIU — DOUĂ REMIZE

AMSTERDAM, 27 (Agerpres). — În turneul internațional de șah de la Amsterdam, după 10 runde, conduce Portisch (Ungaria) cu 8½ p, urmat de Damianovici (Iugoslavia) și Liberson (U.R.S.S.) cu 6½ p. Florin Gheorghiu, care a obținut două remize consecutive, cu olandezii Langerveg și Ree, ocupă locul 9 cu 5 p.

UNGARIA - ROMÂNIA (JUNIORI) 5—6 LA BOX

DEBREȚIN (prin telefon). Vineri seara a avut loc la Debrețin întîlnirea internațională de box dintre selecționatele de juniori ale **Ungariei** și **României.** La sfîrșitul unei dispute echilibrate victoria a revenit la limită boxerilor români, cu 6—5. Punctele echipei noastre au fost obținute de **I. Adam** (cat. cocoș), **Gh. Ciochină** (pană), **C. Hoduț** (semiușoară), **S. Mihalcea** (ușoară), **Al. Coroianu** (semigrea) și **D. Zelinca** (grea). Arbitrul neutru, Jan Krom (Olanda), competent și obiectiv.

E. LAZĂR
arbitru

Z. FRANULOVICI SE APROPIE DE VICTORIE

Tenismanul iugoslav Zeliko Franulovici s-a calificat în finala turneului internațional de la Indianapolis (S.U.A.), eliminînd cu 6—3, 9—7, 6—1 pe americanul Clark Graebner. În cealaltă semifinală, Arthur Ashe (S.U.A.) l-a învins cu 7—5, 6—3, 6—2 pe Charles Pasarell (Porto Rico). În proba feminină, Gail Chanfreau (Franța) a dispus cu 6—4, 6—3 de Nancy Richey (S.U.A.).

In concursul de pentatlon modern de la Praga

REMARCABILA COMPORTARE A SPORTIVILOR ROMÂNI

Concursul internațional de pentatlon modern desfășurat la Praga s-a încheiat cu succesul scontat al echipei reprezentative de juniori a Ungariei. Valoarea sportivilor din R. P. Ungară a fost confirmată și de cele două locuri fruntașe ocupate la individual, prin Pethő și Maracsko. Revelația competiției a fost însă selecționata României, a cărei comportare a fost apreciată unanim de specialiștii prezenți în capitala Cehoslovaciei. Într-adevăr, locul doi deținut în clasamentul final de echipa română, la o mică diferență de cea învingătoare, probează buna pregătire a sportivilor români, forma lor remarcabilă din acest sezon.

În ultimele două probe ale concursului de la Praga s-au înregistrat următoarele rezultate : **cros** — 1. Maracsko (Ungaria) 9:51,8—1 154 p ; 2. Zobl—Wessely (Austria) 10:11,6—1 074 p ; 3. Spirlea (România) 10:15,2—1 060 p, 4. Cosmescu (România) 10:28,2—1 008 p ; **pe echipe** — Ungaria 3 082 p, România 2 998 p, Cehoslovacia A 2 796 p ; **călărie** — 1. Gueguen (Franța) 1:40,8—1 100 p, 2. Starnovski (Cehoslovacia B) 1:44,5—1 100 p, 3. Bartu (Cehoslovacia B) 1:48,2—1 100 p. Sportivii români, cîștigători ai probei pe echipe, au ocupat următoarele locuri : Călina (5) — 1 100 p, Spirlea (6) — 1 100 p, Cosmescu a realizat 1 095 p.

În clasamentul final echipa României a ocupat locul doi cu 13 437 p, după R. P. Ungară (13 495 p) și înaintea celor două echipe cehoslovace, a Franței și Austriei. Iată-i pe primii clasați la individual : Pethő 5 094 p, Maracsko 4 923 p, Spirlea 4 778 p, Cosmescu 4 761 p, Adam (Cehoslovacia A) 4 755 p Zobl—Wessely 4 329 p. Călina a ocupat locul 12 cu 3 898 p, iar Zamfir locul 14 cu 3 787 p.

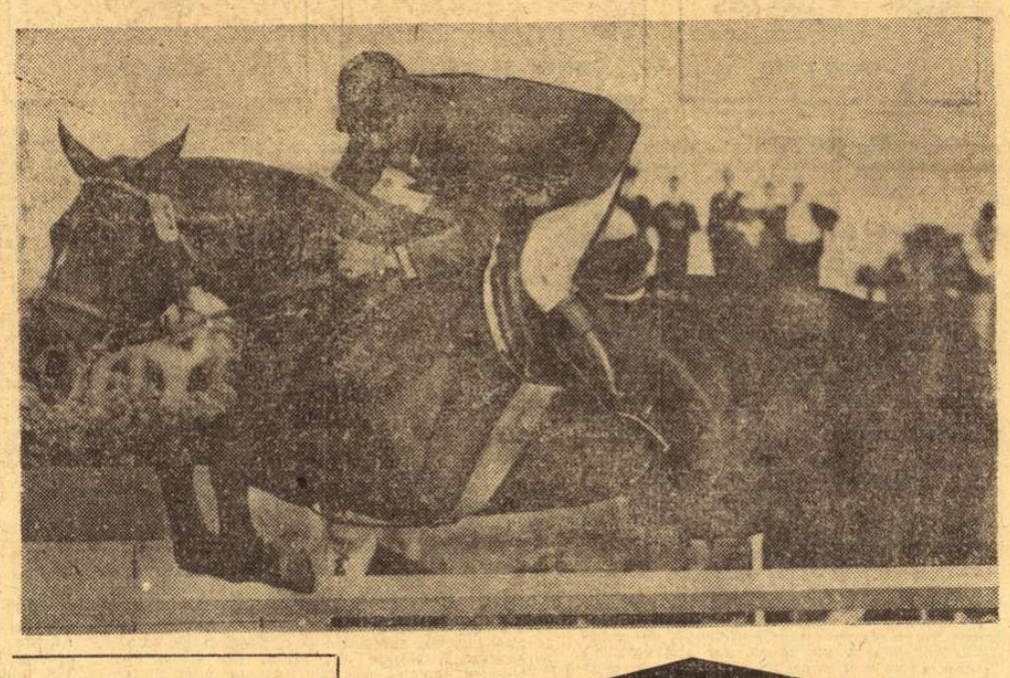

In concursul internațional de călărie de la Londra, „Cupa Națiunilor" a fost cîștigată de echipa R. F. a Germaniei (Hans Winkler, Alwin Schockemohle, Hartwig Steeken) cu 0 p. penalizare. Locul doi — Anglia 12 p. Echipa Franței, cu P. J. d'Oriola, a ocupat locul patru. În foto : *H. Winkler (R.F.G.) trece un obstacol dificil.*

ÎNOTĂTORII SPANIOLI ÎN FORMĂ

LONDRA, 27 (Agerpres).— Meciul de natație desfășurat la Cardiff între echipele masculine ale Bulgariei, Elveției, Israelului, Scoției, Spaniei și Țării Galilor a fost cîștigat de înotătorii spanioli, care au totalizat 102 p. Pe locurile următoare s-au clasat Țara Galilor 95 p., Elveția 82 p., Israel 75 p., Belgia 72 p. și Scoția 35 p.

Iată cîteva dintre cele mai bune rezultate: MASCULIN: 200 y fluture — Woodroffe (Țara Galilor) 2:09,8; 110 y liber — Chicoy (Spania) 55,6; 220 y bras — Duran (Spania) 2:38,0; 1650 y liber — Bas (Spania) 17:48,5; FEMININ : 220 y bras—Nir (Israel) 2:34,9; 110 y spate — Corominas (Spania) 1:11,9; 440 y liber — Fendt (Elveția) 5:03,7.

DE DOUĂ ORI MIGUELINA COBIAN...

Cu prilejul concursului internațional de atletism de la Blakenberg (Belgia) cubaneza Miguelina Cobian a cîștigat două probe: 100 m în 11,5 și 200 m în 23,6. Alte rezultate: 200 m bărbați — Roberts (Trinidad) 20,4; 5000 m—Roelants (Belgia) 14:05,4; lungime femei — Garvey (Cuba) 6,03 m.

FOTBAL PE GLOB

• După o înfrîngere și un joc egal, selecționata de fotbal a Greciei a obținut victoria în ultimul meci-test al turneului întreprins în Australia. La Melbourne, în fața a 15.000 spectatori, echipa Greciei a învins cu scorul de 2—0 (1—0) reprezentativa Australiei prin golurile marcate de Papaioanou și Dedes.

• La Volgodrad s-a disputat meciul amical de fotbal dintre selecționatele olimpice ale Poloniei și U.R.S.S. Partida s-a încheiat cu scorul de 4—0 (1—0) în favoarea jucătorilor polonezi. Au marcat Jarosik (2), Godocha și Dejna.

• Rezultate din etapa de sîmbătă a Cupei de fotbal „Inter-Toto" : Rapid Viena — Young Beys Berna 8—1 (3—1); F.C. Saarbrucken—F.C. Austria Viena 1—0 (1—0); Djurgaarden Stockholm-Zaglembie Sosnowiec 2—1 (0—0).

De la trimisul nostru special, ELENA LEUȘTEANU

ALTE CINCI TITLURI DE CAMPIONI BALCANICI PENTRU GIMNAȘTII ROMÂNI

SOFIA, 27 (prin telefon). Ziua a doua a campionatelor balcanice de gimnastică a consemnat deznodămîntul aprigelor dispute pentru ocuparea locului I atît în întrecerea pe echipe cît și la individual compus. Ultimele note ale corpului de arbitri au adus bucurie pentru aproape toată lumea și, parcă spre a nu fi cu supărare, titlurile au fost împărțite între cele două pretendente de fapt la pozițiile fruntașe — România și Bulgaria — care, în mod normal, aveau și cele mai mari aspirații la laurii victoriei. Astfel, echipa feminină a țării noastre a terminat pe locul I, iar cea masculină pe locul al II-lea. La individual, situația se inversează, datorită evoluției excelente a lui Păunescu, care și-a înscris în palmares primul său mare succes de prestigiu : titlul de campion balcanic la individual compus.

Echipa feminină a României a început cea de a doua zi de concurs la aparatul care pentru fete înseamnă totul sau nimic. De data aceasta, concurînd în maniera marilor campioane, cu exerciții deosebit de dificile, românce nu numai că au recuperat din diferența cu care erau conduse după prima zi, dar și-au asigurat suficiente puncte pentru a nu mai pierde locul I. Într-o avalanșă de note bune și de execuții viu aplaudate de public, adversarele directe ale sportivelor noastre, gimnastele bulgare, s-au văzut năpădite de emoții suplimentare și n-au reușit să treacă peste „puntea" ce ducea spre locul I, fără să-și piardă echilibrul, ceea ce desigur le-a adus grave penalizări. Solul — probă în care gingășia, grația și expresia feminină poate fi verificată mai mult decît la celelalte aparate — a făcut ca fiecare gimnastă să-și poată etala pe deplin măiestria. În această probă, gimnastele iugoslave reușesc să se apropie de favoritele concursului și să-și asigure două finaliste în concursul pe aparate.

Întrecerea masculină pe echipe s-a încheiat în ordinea stabilită după prima zi, modificîndu-se doar diferența cifrică dintre echipe. La individual compus, însă, spectatorii au asistat la o adevărată cursă a surprizelor. Cel mai stăpîn pe nervi și pe exerciții a rezistat pînă la urmă, înscriindu-și numele la loc de frunte în cartea de onoare a Balcaniadei. Acesta a fost sportivul român Gheorghe Păunescu. Raicio Hristov, campion european la sol, nu s-a clasat nici măcar între primii șase. Din echipa gazdă locul cel mai bun a revenit lui Gheorghi Adamov. Iugoslavii, fără Cerar, nu au emis pretenții prea mari.

Rezultate tehnice din ziua a doua : **FEMININ : bîrnă** — Alina Goreac (R) 9,50, Vania Marinova (B) 9,40, Rodica Secoșan (R) 9,35 ; **sol** — Anastasia Mitova (B) 9,65, Marinova 9,60, Goreac 9,45 ; **individual compus** — Marinova 37,90, campioană balcanică, Goreac 37,60, Natalia Slepița (I) 37,00, Vesela Paceva (B) 36,70, Ianka Velikova (B), Geta Dosiakovschi (R) și Caludia Pandelescu (R) — toate cu 36,60 ; **pe echipe** — România 184,45, campioană balcanică, Bulgaria 184,00, Iugoslavia 177,10 ; **MASCULIN : paralele** — Petre Mihaiuc (R) 9,45, Raicio Hristov (B) 9,40, G. Adamov (B) 9,40 ; **sărituri** — Adamov 9,45, Gh. Păunescu (R) și St. Zoev (B) — ambii 9,40 ; **bară** — Vratici (I), Păunescu și Adamov — toți cu 9,40 ; **individual compus** — Păunescu 56,20, campion balcanic, Adamov 55,65, Zoev și Vratici 55,50, Petre Mihaiuc 55,10, Vasile Coșariu (R) 55,05 ; **pe echipe** — Bulgaria 276,70, campioană balcanică, România 276,45, Iugoslavia 272,10.

În concursul pe aparate desfășurat duminică după amiază gimnaștii și-au împărțit ultimele titluri de campioni ai primei ediții a campionatelor balcanice. La feminin, sportivele bulgare au obținut trei titluri (prin Marinova — sărituri și paralele, Mitova — sol) iar românce le unul (Alina Goreac, la bîrnă), în timp ce la masculin laurii au fost cucerîți de : **sărituri** : G. Adamov ; **bară** : Adamov și Păunescu ; **paralele** : Mihaiuc ; **sol** : Păunescu ; **cal** : Miloș Vratici (I) ; **inele** : Mihaiuc, Zoev (B), Drago Srotici (I). Rezultatele complete ale finalelor în ziarul de mîine.

LA ÎNCHIDEREA EDIȚIEI

TENISMANII ROMÂNI S-AU CALIFICAT ÎN TURNEUL FINAL AL „CUPEI GALEA"

KNOKKE LA ZOUTE, 27 (prin telefon). — **După întreceri dîrze, finala zonală a grupei de la Knokke la Zoute (Belgia), din cadrul competiției internaționale de tenis pentru tineret „Cupa Galea", s-a încheiat cu un frumos succes pentru reprezentanții României. Ei au întrecut cu 3-2 pe tenismanii Poloniei, calificîndu-se, astfel, pentru turneul final al competiției, care urmează să înceapă la 31 iulie, la Vichy.**

Iată rezultatele tehnice ale meciului decisiv : Marcu — Niedzwieski 3-6, 7-9 ; **Dumitrescu** — Meres 4-6, 5-7 ; Marcu, Dumitrescu — Niedzwieski, Meres 4-6, 7-5, 4-6, 7-5, 6-3 ; Dumitrescu — Niedzwieski 6-2, 6-0 ; Marcu — Meres 6-3, 4-6, 6-1.

★

În celelalte finale de zonă : la Praga : Cehoslovacia — Franța 3-1 ; la Torino : **R.F.G. — Italia 3-1 ;** la Tarragona : **Spania — Suedia 2-0.**

Tiparul I.P. „Informația", str. Brezoianu nr. 23—25, București

40368

Redacția și administrația: str. Vasile Conta nr. 16, tel. 11.10.05, interurban 72 și 286. Telex sportrom buc. 180.

PROLETARI DIN TOATE ȚĂRILE, UNIȚI-VĂ!

sportul

4 pagini 30 bani

Anul XXV — Nr. 619 (6053) ZIAR AL CONSILIULUI NAȚIONAL PENTRU EDUCAȚIE FIZICĂ ȘI SPORT Marți 29 iulie 1969

PLENARA CONSILIULUI NAȚIONAL AL FRONTULUI UNITĂȚII SOCIALISTE

La 28 iulie a. c., a avut loc, sub președinția tovarășului Nicolae Ceaușescu, Plenara Consiliului Național al Frontului Unității Socialiste.

La primul punct al ordinei de zi, tovarășul Dumitru Petrescu, vicepreședinte al Consiliului Național al Frontului Unității Socialiste a prezentat o informare în legătură cu desfășurarea dezbaterilor în adunările organizate de Frontul Unității Socialiste, a Tezelor Comitetului Central și a proiectului de Directive pentru cel de-al X-lea Congres al Partidului Comunist Român.

Pe marginea acestor documente, s-au purtat discuții largi în consiliile județene, municipale, orășenești și comunale ale Frontului Unității Socialiste, în organizațiile de masă și obștești și în plenare ale conducerilor acestora, în cadrul consiliilor oamenilor muncii ale naționalităților conlocuitoare. La aceste dezbateri au participat milioane de muncitori, țărani și intelectuali, tineri și vîrstnici, români, maghiari, germani și de alte naționalități care, într-o impresionantă unanimitate, și-au manifestat adeziunea deplină față de politica internă și externă a partidului, față de Tezele Comitetului Central și proiectul de Directive care constituie programul dezvoltării pe viitor a societății noastre socialiste. Ei și-au exprimat hotărîrea de a participa cu toată priceperea și energia la înfăptuirea acestei politici care exprimă interesele lor vitale, voința supremă a întregului popor. În cadrul adunărilor s-au făcut, de asemenea, propuneri, sugestii și observații constructive, în scopul definitivării proiectului de Directive precum și cu privire la îmbunătățirea activității unor organe de stat centrale și locale.

În cadrul plenarei Consiliului Național al Frontului Unității Socialiste care a dezbătut documentele pentru cel de al X-lea Congres al Partidului Comunist Român, au luat cuvîntul tovarășii: Ion Cotoț, secretar al Consiliului Central al Uniunii Generale a Sindicatelor din România; acad. Ștefan Peterfi, președintele Consiliului oamenilor muncii de naționalitate maghiară din România; Aurelia Dănilă, președinta Comitetului județean Cluj al femeilor; Miu Dobrescu, președintele Consiliului județean Iași al Frontului Unității Socialiste; Traian Ștefănescu, președintele Consiliului Uniunii Asociațiilor Studențești din România; Eduard Eisenburger, președintele Consiliului oamenilor muncii de naționalitate germană din România; Toma Spiridon, maistru mecanic la Uzinele 1 Mai din Ploiești; acad. Horia Hulubei, președintele Comitetului pentru Energia Nucleară; Teodor Ștefănescu, președintele Uniunii județene Buzău a Cooperativelor agricole de producție și Ascanio Damian, vicepreședinte al Uniunii Arhitecților.

Vorbitorii, exprimînd voința organizațiilor pe care le reprezintă, au dat o înaltă apreciere activității laborioase teoretice și practice, desfășurate de partid, de Comitetul său Central în frunte cu tovarășul Nicolae Ceaușescu, pentru soluționarea problemelor complexe ce le ridică evoluția societății noastre, pentru promovarea neabătută a intereselor poporului român, a cauzei păcii și socialismului în lume. Ei au exprimat totodată adeziunea totală față de documentele pentru cel de al X-lea Congres, hotărîrea muncitorilor, țăranilor, intelectualilor, indiferent de naționalitate, de a înfăptui neabătut sarcinile ce vor fi stabilite de Congresul al X-lea, pentru continua propășire a României socialiste.

Plenara a adoptat o hotărîre prin care Consiliul Național al Frontului Unității Socialiste, alăturîndu-se întregului nostru popor, aprobă în unanimitate documentele pentru cel de al X-lea Congres al partidului.

Cu profundă satisfacție, participanții la Plenară și-au însușit și au susținut entuziast propunerea organizațiilor județene de partid ca tovarășul Nicolae Ceaușescu, cel mai iubit fiu al poporului nostru, conducător marxist-leninist călit în lupta revoluționară, strîns legat de mase, să fie reales în funcția de secretar general al Comitetului Central al Partidului Comunist Român.

La cel de-al doilea punct al ordinei de zi Plenara a examinat proiectul de Regulament al Frontului Unității Socialiste, pe care cu unele modificări propuse de membri ai Consiliului Național l-a adoptat în unanimitate.

În continuare au fost adoptate unele măsuri organizatorice.

Plenara a aprobat cererea Consiliului oamenilor muncii de naționalitate ucraineană din județul Maramureș de a adera la Frontul Unității Socialiste.

Totodată au fost cooptați în Consiliul Național al Frontului Unității Socialiste: Constantin Băbălău, președintele Consiliului județean Dolj al Frontului Unității Socialiste, Ilie Cișu, președintele Consiliului județean Prahova al Frontului Unității Socialiste, Ludovic Fazekaș, președintele Consiliului județean Harghita al Frontului Unității Socialiste, Gheorghe Năstase, președintele Consiliului județean Argeș al Frontului Unității Socialiste, Gheorghe Tănase, președintele Consiliului județean Vaslui al Frontului Unității Socialiste, Richard Winter, președintele Consiliului județean Sibiu al Frontului Unității Socialiste, Traian Ștefănescu, președintele Uniunii Asociațiilor Studențești din România, care au fost aleși în aceste funcții după constituirea Consiliului Național al Frontului Unității Socialiste.

Plenara a ales în Biroul Executiv al Consiliului Național al Frontului Unității Socialiste pe tovarășii: Ilie Alexe, președinte al Uniunii Centrale a Cooperativelor Meșteșugărești, Constantin Mateescu, președinte al Uniunii Centrale a Cooperativelor de Consum, și Traian Ștefănescu, președinte al Uniunii Asociațiilor Studențești din România.

În încheiere, primit cu vii aplauze, a luat cuvîntul tovarășul Nicolae Ceaușescu care a spus:

Plenara Consiliului Național al Frontului Unității Socialiste a dezbătut și aprobat în unanimitate documentele ce urmează a fi supuse Congresului al X-lea al partidului. Aceste documente dau orientarea de perspectivă asupra dezvoltării economice și sociale a patriei noastre, trasează liniile generale ale politicii interne și externe a României socialiste în anii următori.

Dezbaterile publice care au avut loc în întreaga țară au demonstrat unanimitatea cu care poporul nostru înfăptuiește programul partidului, au relevat hotărîrea tuturor oamenilor muncii, fără deosebire de naționalitate, de a acționa uniți și în viitor pentru a asigura progresul continuu al României socialiste, realizarea politicii ei de pace și colaborare internațională.

Faptul că organizațiile care compun Frontul Unității Socialiste au dezbătut și aprobat aceste documente în ședințele comitetelor lor de conducere, relevă încă o dată profundul democratism al orînduirii noastre, contribuția activă pe care organizațiile de masă și obștești o aduc la elaborarea politicii interne și externe a partidului nostru, la edificarea orînduirii noi, socialiste.

Organizațiile componente ale Frontului Unității Socialiste și Consiliul Național al Frontului și-au exprimat părerea și în legătură cu funcția de secretar general al Partidului Comunist Român. Desigur, aceasta este o problemă care urmează să fie hotărîtă de Congresul partidului. Faptul că atît conferințele județene de partid, cît și organizațiile din cadrul Frontului Unității Socialiste și-au spus cuvîntul în această privință, oglindește de asemenea, felul nou, democratic în care partidul înțelege să se consulte cu masa largă a comuniștilor, cu organizațiile obștești — cărora le revine un rol important în viața societății noastre, — asupra întregii sale activități. Doresc să exprim cele mai vii mulțumiri tuturor organizațiilor de masă și obștești, precum și Consiliului Național al Frontului Unității Socialiste pentru sprijinul acordat, propunerii conferințelor județene de partid, și să le asigur că în munca ce mi se va încredința de partid și de stat voi face totul pentru a îndreptăți încrederea, pentru a contribui la dezvoltarea pe mai departe a patriei noastre socialiste, pentru a servi cu credință poporul, cauza partidului, a socialismului și păcii.

Hotărîrile Congresului al X-lea al partidului vor deschide de patriei noastre mărețe perspective de viitor. Aceste hotăriri vor pune sarcini mari în fața tuturor organizațiilor de partid, a organizațiilor de masă și obștești, deci și în fața Consiliului Național al Frontului Unității Socialiste, a consiliilor județene, orășenești și comunale. Îmi exprim convingerea că toate organizațiile componente ale Frontului Unității Socialiste vor acționa cu toată hotărîrea pentru înfăptuirea programului ce va fi adoptat de Congresul al X-lea în vederea dezvoltării multilaterale a socialismului în patria noastră, a desfășurării în continuare a politicii de colaborare și prietenie cu țările socialiste, de conlucrare pașnică cu toate țările lumii.

În încheiere, doresc să urez conducerilor tuturor organizațiilor din cadrul Frontului Unității Socialiste succese tot mai mari în activitatea lor, iar membrilor Consiliului Național multă sănătate și fericire.

Cuvîntul tovarășului Nicolae Ceaușescu a fost subliniat în repetate rînduri cu vii și puternice aplauze.

ILIE NĂSTASE învinge pe Manuel Santana!

Campionul de tenis al României a încheiat turneul internațional de la Coruna (Spania) cu o splendidă victorie

MADRID, 28. — Turneul internațional de tenis desfășurat în localitatea La Coruna (Spania) s-a încheiat cu un remarcabil succes pentru campionul României, Ilie Năstase. În finala probei de simplu, care s-a disputat duminică seara la lumina reflectoarelor, Năstase l-a învins pe marele as spaniol, Manuel Santana, după patru seturi de luptă: 4—6, 6—4, 6—2, 11—9.

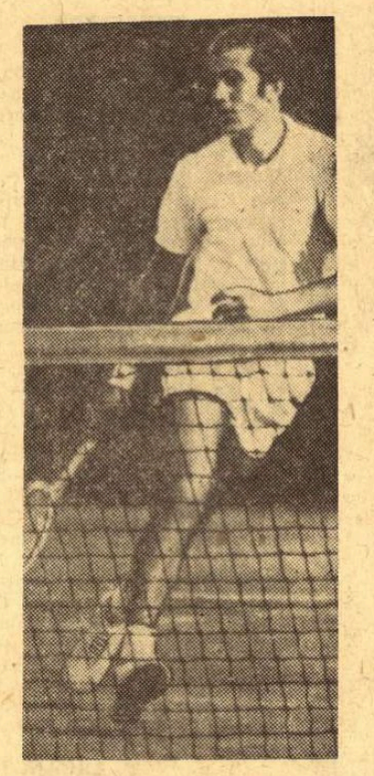

Victoria lui Ilie Năstase asupra celebrului „supercampion" al tenisului iberic este o confirmare elocventă a marilor posibilități de care dispune tînărul jucător român. Cei doi se mai întîlniseră în mai 1967, la București, cu prilejul meciului România — Spania din cadrul „Cupei Davis", cînd Santana își impusese superioritatea, tot în patru seturi (0—6, 6—3, 6—3, 6—3). Acum, în finala turneului de la Coruna, Năstase își ia o strălucită revanșă, demonstrînd totodată că — la valoarea sa actuală — el poate învinge pe primul jucător spaniol, chiar pe teren propriu.

Meciul de la Coruna a durat 123 minute de joc efectiv și s-a ridicat la un înalt nivel tehnic și spectacular, fapt remarcat de comentatorii sportivi.

ROMÂNIA — BULGARIA (juniori) 5-5 LA LUPTE

La Tîrnăveni, pe stadionul „23 August", a avut loc întîlnirea revanșă dintre selecționatele de juniori ale României și Bulgariei la lupte libere. De data aceasta, partida s-a încheiat la egalitate: 5—5 (primul meci s-a terminat la 8½—1½ în favoarea echipei românе). Iată rezultate tehnice: cat. 48 kg — I. Harapu (R) p. tuș I. Ștefanov (B), 52 kg — Gh. Vasile p.p. M. Jelev, 56 kg. — M. Marin p.p. A. Pavlov, 60 kg—P. Androne b.p. T. Hristov, 65 kg — Gh. Paraschiv b.p. G. Iordanov, 70 kg — Em. Cristian egal I. Abilov, 75 kg— I. Dumitru b.p. C. Petrov, 81 kg — V. Mihăilă b.p. D. Murakov, 87 kg— L. Cyorgy — p. tuș C. Constantinov, +87 kg — M. Vodă egal I. Vladimirov.

AL. GANEA
corespondent

BOXERII NOȘTRI JUNIORI DIN NOU ÎNVINGĂTORI

BERETTYÓUJFALU (prin telefon). În localitate a avut loc revanșa întîlnirii de box dintre reprezentativele de juniori ale Ungariei și României. Și de data aceasta selecționata noastră a cîștigat întrecerea cu același scor: 6—5. Au ieșit învingători **Ion Adam** (cat. 54 kg), **Gh. Ciochină** (57 kg), **Cornel Hoduț** (60 kg), **Sandu Mihalcea** (63,500 kg), **Florin Ștefan** (67 kg) și **Dumitru Zelinca** (+81 kg). De la oaspeți ne-au plăcut **Peter Glück** (48 kg), **Janos Ferstek** (51 kg) și **Vilmos Jakab** (75 kg). Arbitrajul lui **Jean Krom** — Olanda, foarte corect. În ambele întîlniri reprezentanții noștri au fost răsplătiți cu multe aplauze.

Eug. LAZAR
arbitru de box

„Cupa Ardealul" la tenis

Cu începere de azi, pe cele șase terenuri de tenis din parcul orașului Cluj, se vor desfășura întrecerile competiției dotată cu „Cupa Ardealul". Vor fi prezenți peste 50 de jucători și jucătoare, reprezentînd diferite centre din țară.

FINALELE LA CANOTAJ FEMININ

Lacul Snagov găzduiește astăzi dimineață finalele campionatului republican de canotaj academic feminin. Participă cele mai bune vîslașe și ramere din centrele nautice București, Timișoara și Arad. Pe programul concursului care începe la ora 10 (cu starturi din 15 în 15 minute) figurează cele 5 probe clasice: schif simplu, dublu, 4+1 rame, 4+1 vîsle și 8+1.

MECI AMICAL DE TENIS

SPARTAK SUBOTIȚA - POLITEHNICA CLUJ 9-6

În cadrul unei întîlniri amicale de tenis susținută la Subotița (Iugoslavia), echipa gazdă Spartak a dispus de Politehnica Cluj cu 9—6. Revanșa meciului va avea loc pe la jumătatea lunii august, la Cluj.

MIRACOLUL SPORTIV

Marea performanță — în oricare sport — prin virtuozitatea care o creează, se învecinează și se înrudește, pe planul superior al posibilităților omului, cu orice formă de creație, de artă. Marea performanță înseamnă perfecțiune: o îmbinare ideală de frumos, spiritualitate condensată, echilibru și originalitate a mișcării corpului.

Marile personalități sportive sînt artiști ai mișcării, care descoperă, pentru noi, grația și eleganța ca formă de exprimare a mișcării, la o tensiune ridicată, apropiată sau depășind chiar granițele cunoscute ale posibilităților omului. Victoria sportivă nu este victoria asupra adversarului, ci este, în primul rînd, victoria omului asupra sa, rodul răbdării și trudei, fructul voinței specifice omului.

Mulți se înșeală crezînd că sportul, performanța sportivă, este rezultatul unei monoculturi, dezvoltarea mușchilor împinsă pînă la desăvîrșirea biologică. Mulți cred că sportul este o specializare îngustă, fizică, abrutizantă, a unui „animal de rasă" destinat exclusiv gladiatului modern — competiția. Cît de departe sînt de adevăr.

Performanța sportivă este tot atît de spirituală ca orice formă de creație, căci sportul este arta mișcării. Performanța înseamnă curiozitate și studiu, înseamnă cunoaștere și metodă, înseamnă tenacitate și frămîntare, înseamnă eșec, înseamnă reușită. Nu există mari sportivi și mari performanțe fără înalte calități sufletești, spirituale, prin care văd mai adînc și mai bine realitățile din sfera preocupărilor lor.

Sportul nu este destindere la nivelul performanței ridicate, ci o formă a activității omenești la fel de laborioasă (dacă nu mai mult) ca oricare alta; înrădăcinată în tradiție, legată de peisaj, de dorința omului de întrecere și autodepășire, de natură, pe care omul o redescoperă fără încetare cu ochii uimiți, cu minte și suflet avid. Sportul este un mijloc de cultură. El ne învață să vedem, să visăm, în sensul percepției frumosului, să voim, să perseverăm, să învingem. Sportul cultivă în noi generozitatea, prietenia, dragostea de natură și respectul față de om, cultivă munca și sensibilitatea. Ceea ce seduce în marea performanță este împletirea fericită, alternanța între înțelepciunea, bunul simț dobîndit dintr-o îndelungată confruntare cu adversarul, cu natura și cu sine însuși, fără concesii și gustul de cunoaștere neliniștit de autodepășire, de curiozitatea spiritului omenesc; atracția necunoscutului, a riscului moderat, înțelept pentru dobîndirea limitelor. Ceea ce este cel mai frumos în sport este purificarea, transfigurarea săvîrșită în om prin apropierea de zonele superioare ale sensibilității, este conștiința răspunderilor căpătate după realizarea unor fapte deosebite, este eroismul său cotidian.

Marea performanță nu este agrement, ci un angajament total, pasionant și conștient al omului spre a deveni mai bun, mai puternic și mai frumos sufletește și fizic.

Iată de ce marea performanță trece invariabil prin muncă asiduă; studiu pentru luminarea minții și exercițiu pentru fortificarea trupului. Numai așa putem concepe vechiul dicton: „Mens sana in corpore sano". Ruperea echilibrului dintre aceste coordonate majore înseamnă nereușită pe planul rezultatelor, dar, în primul rînd, și ceea ce poate fi mai grav, înseamnă, cred, o infirmitate permanentă a omului, contrară spiritului și idealului sportului.

Mihai BIRA

ÎNTRE 1 ȘI 3 AUGUST

Competiția ciclistă internațională „Cupa Bucureștiului" se va disputa la... Constanța

A IX-a ediție a competiției cicliste internaționale „CUPA BUCUREȘTIULUI" se va desfășura în zilele de 1, 2 și 3 august. Ediția din acest an a tradiționalei competiții prezintă un aspect inedit: teatrul disputei îl constituie, de data aceasta, șoselele dobrogene și străzile orașului Constanța. Deci, un interesant „număr" din bogatul program sportiv estival de pe litoral.

Întrecerea cuprinde următoarele trei etape: 1 august, Constanța—Tulcea, 2 august, Tulcea — Constanța și 3 august, un circuit pe străzile orașului Constanța.

La startul cursei se vor prezenta cicliști din Italia, Franța, Belgia, Ungaria și Bulgaria. Aceștia vor primi replica următorilor 14 sportivi români: G. Moiceanu, E. Rusu, Al. Sofronie, Șt. Cernea, V. Selejan, T. Puterity, A. Suciu, N. David, I. Ardeleanu, C. Ciocan, N. Ciumeți, V. Burlacu, S. Suditu și Șt. Suciu.

CRITERIUL SPERANȚELOR OLIMPICE LA VOLEI

Echipa noastră a evoluat sub așteptări: ROMÂNIA — U.R.S.S. 1—3

PIATRA NEAMȚ, 28 (prin telefon, de la trimisul nostru). După ce conducătorii tuturor delegațiilor prezente la Criteriul speranțelor olimpice au fost primiți de către tov. **Vasile Gherasim**, prim secretar al Comitetului municipal de partid, primarul municipiului, complexul sportiv „Ceahlăul" din localitate a reunit în fața fileului, pentru ultima dată, echipele competitoare. În jocul decisiv pentru stabilirea cîștigătoarei actualei ediții a Criteriului s-au întîlnit echipele ROMÂNIEI și U.R.S.S.

★

Dimineața s-a desfășurat partida **Cuba—România** (j), încheiată cu victoria voleibaliștilor cubanezi cu scorul de 3—0 (13, 11, 6). Juniorii noștri s-au comportat bine, reușind să opună o dîrză rezistență, dar lipsa experienței și-a spus cuvîntul. Arbitrajul cuplului N. Mateescu

Aurelian BREBEANU

(Continuare în pag. a 4-a)

RALIUL DUNĂRII-CASTROL

UN ADVERSAR REDUTABIL: CRONOS

La ora cînd apar aceste rînduri, automobiliștii români participanți la a VI-a ediție a Raliului Dunării — Castrol s-au reîntors la Praga, de unde vor lua startul joi seara cu direcția Brașov. În peste 40 de ore de conducere (două zile și două nopți), ei vor traversa Cehoslovacia, Austria, Ungaria și România, luînd parte la 10 probe speciale de viteză. Traseul raliului însumează 2 702 km, însă dacă avem în vedere antrenamentele și recunoașterea întregului parcurs, cifra înregistrată la bordul mașinilor Renault 8 Gordini, pe care concurează reprezentanții noștri, se ridică la aproape 12 000 km!

Înainte de plecarea spre capitala Cehoslovaciei, am avut o scurtă convorbire cu **dr. Mircea Georgescu**, conducătorul lotului, care ne-a spus: „Ediția din acest an a Raliului Dunării este una dintre cele mai grele de pînă acum. Mediile orare foarte ridicate și penalizările severe pentru întîrzierile la punctele de control transformă proba de regularitate în probă definitivă a competiției. După părerea mea, se va alerga permanent în „criză de timp", sub presiunea acelor de ceasornic. Vor fi favorizați acei concurenți care dispun de mașini puternice: austriacul Pöltinger (Porsche 911 T), belgianul Staepelaere (Ford 20 MRS) etc. Echipajele noastre oficiale formate din Graef — Pescaru (nr. de concurs 36), Popescu — Marin (37), Ionescu — Cristea — Rotaru (38) și Dumitrescu — Vezeanu (39) au o misiune amplificată în dificultăți, deoarece clasa la care concurează (1 300 cmc) este cea mai bogată în participare: 13 echipaje, din care 11 pe automobile R 8 Gordini. Avînd în vedere caracterul din acest an al competiției, am stabilit în comun, încă de la București, o tactică de concurs potrivit căreia piloții noștri să acorde maximum de atenție probei de regularitate, astfel încît ei să încheie cursa cu cît mai puține (sau chiar fără) penalizări. Automobiliștii români vor lua startul decîși să se comporte onorabil, deși posedă sub capotă mai puțini cai putere decît adversarii lor direcți".

Dan VASILIU

Probă de viteză pe circuit, la București, în cadrul uneia din edițiile precedente ale Raliului Dunării

„CUPA MĂRII NEGRE" LA BASCHET:

Meciul România-Cehoslovacia, o revanșă atractivă

Această a VIII-a ediție a „Cupei Mării Negre", competiție cu o frumoasă tradiție în baschetul feminin european, va reuni, în Sala Sporturilor din Constanța, alături de reprezentativa țării noastre, două dintre cele mai valoroase echipe de pe continent: Cehoslovacia și Polonia. Ultima, aureolată cu medaliile de bronz ale campionatului european 1968, ia parte pentru a treia oară la competiția de pe litoralul nostru, primele evoluții avînd loc în 1964 (clasament: 1. România, 2. Polonia, 3. R. D. Germană, 4. Iugoslavia) și în 1966 (clasament: 1. România A, 2. Polonia, 3. R.S.S. Moldovenească 4. România B).

Sportivele cehoslovace sînt prezente pentru a doua oară la „Cupa Mării Negre", Debutul l-au făcut în 1963, cînd au cucerit locul I, fiind urmate de România, Bulgaria și Franța. Selecționata Cehoslovaciei vine la Constanța după o serie de prestigioase victorii obținute în turneele de la Messina, Ragusa și San Remo, unde a cucerit, de fiecare dată locul I în compania echipelor Franței, României și Italiei și a suferit o singură înfrîngere în fața baschetbalistelor noastre (50-54, la San Remo). În perspectivă, o revanșă așteptată cu deosebit interes. Despre Cehoslovacia mai trebuie spus că are un palmares impresionant, sintetizat în faptul că din anul 1950 și pînă în 1966 a fost permanent printre premiatele cu argint sau bronz ale campionatelor europene.

Al X-lea CONGRES

ÎN ÎNTÎMPINAREA CELUI DE AL X-LEA CONGRES AL PARTIDULUI

AGENDĂ COMPETIȚIONALĂ

PITEȘTI

În întîmpinarea celui de al X-lea Congres al partidului și a zilei de 23 August, Consiliul județean pentru educație fizică și sport Argeș, în colaborare cu Consiliul județean al sindicatelor, Comitetul județean al U.T.C. și ziarul „Secera și Ciocanul", a organizat numeroase competiții sportive de masă. Astfel, în aceste zile se desfășoară fazele decisive ale unor întreceri de fotbal, handbal, haltere, popice, șah, tenis de masă, volei, orientare turistică, ciclism (turul județului Argeș) și lupte greco-romane. Concursurile, la majoritatea ramurilor sportive, au un caracter interjudețean.

O altă acțiune este și cea a turiștilor și alpiniștilor din Pitești, Curtea de Argeș și Cîmpulung, care, în cinstea celei de a 25-a aniversări a Eliberării, vor fixa plăci comemorative pe cele mai înalte cote din județ.

I. FEȚEANU,
coresp. principal

COMĂNEȘTI

Strada principală a pitorescului orășel minier de pe Valea Trotușului va cunoaște duminică o animație deosebită. Această arteră va fi traseul unui interesant concurs de biciclete și motorete, organizat de către Comitetul orășenesc U.T.C. Comănești în cinstea Congresului partidului.

CISNĂDIE

Asociația sportivă Textila, în colaborare cu comitetul U.T.C. al Uzinelor textile, organizează în aceste zile o amplă competiție polisportivă. Pînă în prezent, peste 800 de fete și băieți din secțiile filatură, țesătorie covoare persane, apret ș.a., s-au întrecut la volei, tenis, atletism, fotbal și handbal. A avut loc și un meci de handbal băieți între Textila Cisnădie și Chimia Tr. Măgurele, echipă promovată recent în divizia B a campionatului republican. Formația locală a cîștigat partida cu 25—10.

I. ANDREI — coresp.

TIMIȘOARA

Timp de trei zile, baza sportivă Progresul din orașul nostru a găzduit întrecerile fazei de zonă a **„Cupei eliberării"** la box, competiție organizată de U.G.S.R. La cele trei reuniuni au participat reprezentative din patru județe: **Timiș, Caraș-Severin, Dolj și Cluj.** Iată rezultatele înregistrate în ultima reuniune (în ordinea categoriilor): Ursulescu (C—S) b.p. G. Hoca (C), St. Molnar (T) b.p. C. Anghel (C—S), M. Grigore (T) b.p. St. Indricău (C—S), P. Nedelcea (C—S) b.p. I. Otvös (C), I. Costin (T) b.p. Gh. Roșca (C), M. Goanță (D) b.p. D. Trandafir (C—S), M. Morărescu (C—S) b.ab. II I. Stan (D), M. Deheleanu (C-S) b.p. I. Chivu (T), C. Bălănescu (T) b.p. I. Matei (D), M. Luca (T) b K.o. H. C. Stoinică (C—S), G. Schubert (T) Luca (T) b k.o. H. C. Stoiversarului (I. Sănătescu (D) s-a accidentat). Clasamentul final al zonei de la Timișoara: 1. **Timiș 35 p,** 2. Caraș-Severin 32 p. 3. Dolj 24 p. 4. Cluj 14 p.

P. ARCAN,
coresp. principal

SIGHETUL MARMAȚIEI

Recent, A.S. Constructorul din localitate a organizat un concurs de orientare turistică, la care au luat startul sportivi din mai multe județe. Proba masculină (traseu de 11 km, cu o diferență de nivel de 592 m) a fost cîștigată de **L. Ferenț** de la A.S. Metalul roșu Cluj. Pe locurile următoare s-au clasat: Z. Szekely (Clujeana), Șt. Susa (Voința Cluj), A. Deak (Tipo Oradea). La femei (traseu de 7620 m, cu o diferență de nivel de 342 m) a terminat învingătoare **Paraschiva Sabo** de la Metalul Cluj. Învingătoarea a fost urmată în clasament de **Clara Sabo și Rozalia Gerstenmayer** (ambele de la Constructorul Sighet) ș.a.

V. MIHALI — coresp.

ANOTIMPUL BUCURIEI

de Aurel BARANGA

reflecții

Întreg poporul român strîns unit în jurul Partidului, al celui mai iubit și mai respectat fiu al Patriei socialiste, tovarășul Nicolae Ceaușescu, vibrează de emoția celor două mari evenimente care cinstesc zilele lunii August: al zecelea Congres al Partidului, a douăzeci și cincea aniversare a eliberării României de sub jugul fascist. Sînt încredințat că sportivii țării noastre trăiesc plenar emoția clipei, sub impulsul tinereții lor fericite și biruitoare. Iar sentimentele lor firești sînt cu atît mai îndrituite cu cît această tinerețe a lor de care vorbesc a fost cruțată, prin grija partidului, de toate ofensele la care a fost obligată tinerețea noastră.

Mă gîndesc astfel — ce vreți, nu mă pot elibera de povara amintirilor — ce a însemnat sportul pe aceste meleaguri, pînă la al doilea război mondial. Sau apanajul unei minorități de fii ai familiilor avute, practicanți snobi ai disciplinelor spectaculoase: tenisul sau cursele de automobil, sau un cumul de vicii trădate. Într-o țară înzestrată cu talente autentice și care nu așteptau decît condiții — dacă nu optime, măcar convenabile, — pentru valorificarea unor aptitudini naturale exemplare, se practica un fotbal orfan, lăsat la cheremul cîtorva „mecenați" capricioși care întreținеau cluburile cu generozitatea cu care își plăteau metresele. Iar dincolo de asta, în indiferența unor dregători obtuzi și puși pe chiverniseală, o deznădăjduită irosire de forțe. Sportul de acum un pătrar de veac începea pe maidane și sfîrșea în abandonul celor care ar fi putut aduce culorilor naționale, în toate disciplinele, atîtea glorii. Într-o viață ca asta a mea, care începe să nu mai fie scurtă, am trăit alături de atîția deziluzionați, că însăși rememorarea lor începe să devină o dificultate. Sper să mă întorc la lumina zilei de astăzi, sărbătorească și pură în strălucirea ei, lumină ce scaldă milioane de chipuri de sportivi, la dispoziția cărora stau stadioanele moderne, piscinele îmbietoare, echipamentele rîvnite de ochii noștri de odinioară, hipnotizați în fața vitrinelor lui „Dilău", sprijinul de toate naturile dat unei vieți sportive plurale, condusă științific, și care — în pofida atîtor insatisfacții cîte putem trăi cu un prilej sau altul — a înregistrat, totuși, într-un sfert de secol succese trainice, bucurii altădată de nesperat.

Evident, mai sînt multe de făcut în sport. Fără îndoială, mai avem destule amintiri ale trecutului de lichidat, dintre care spiritul de grup, veleitățile vedetistice sau meschinele interese locale sînt numai o parte, dar nu și cea mai neglijabilă. Își vor trăi, sînt încredințat, scadența. Fiindcă, iată, cerul e limpede și lumina ce ne învăluie, curată.

O bucurie simplă, egală, stăruie în inimile noastre.

Întreg poporul își întîmpină sărbătorile. În fruntea noastră, cîrmaci neobosit e Partidul, și în fruntea lui cel mai iubit și mai respectat fiu al patriei socialiste: tovarășul Nicolae Ceaușescu.

Un nou test pentru „europenele" de la Viena

O nouă verificare în vederea campionatului european de juniori de la Viena. La sfîrșitul acestei săptămîni (1—3 august) va avea loc în orașul Seesen am Harz întîlnirea amicală dintre reprezentativele de copii ale R.F. a Germaniei și României. Anul acesta, organizatorii concursului au introdus în program probe paralele la două categorii de vîrstă, 12—13 ani și 14—15 ani, urmînd ca cele două selecționate să alinieze cîte un concurent în întrecerile primei categorii și, respectiv, cîte doi la cea de a doua.

În vederea acestui concurs, echipa țării noastre a părăsit Capitala în cursul zilei de ieri. Din delegație fac parte, printre alții, Liviu Copcealău, Anca Georgescu, Zeno Oprițescu, Anca Groza, Gheorghe Lupu, Anca Mihăescu, Siegrid Siecian, Rodica Pătruică, Teodor Nicolae ș.a. Ei sînt însoțiți de antrenorii Cr. Vlăduță, M. Negrea și O. Mladin.

Concursul de la Seesen am Harz și campionatul național al copiilor programat săptămîna viitoare vor constitui ultimele probe de selecție în vederea alcătuirii lotului care ne va reprezenta în acest an la campionatul european. Prin prisma rezultatelor înregistrate în primele 7 luni ale anului și-au cucerit pînă în prezent dreptul de participare clujeanul Z. Oprițescu și dinamoviștii L. Copcealău, Anca Georgescu și Anca Groza. Lista candidaților rămîne însă în continuare deschisă.

ÎN CAMPIONATUL ȘCOLILOR SPORTIVE

REȘIȚENII — 28 DE VICTORII

I. Miclăuș 57,7 — 100 m și 2:08,7 — 200 m liber

REȘIȚA, 28 (prin telefon) Timp de trei zile, piscina descoperită din localitate a găzduit întrecerile finale ale campionatului școlilor sportive. Competiția s-a bucurat de un deosebit interes, fiecare reuniune fiind urmărită de peste 1 500 spectatori.

Reprezentanții Școlii sportive din Reșița au dominat categoric, cîștigînd 28 din cele 43 de probe ale concursului.

Dintre performanțele ce merită a fi reținute se desprind cele realizate de **Ion Miclăuș și Dietmar Wetterneck.** Sibianul, cu 57,7 la 100 m liber și 2:08,7 la 200 m liber, a obținut două promițătoare recorduri personale, anunțîndu-se ca un nou candidat la ștafetele naționale de 4 x 100 și 4 x 200 m liber. Mult aplaudate au fost și cele 5 victorii ale lui **Dietmar Wetterneck,** unul din marii favoriți ai apropiatelor întreceri ale campionatului național de copii. Alți trei reprezentanți ai Școlii sportive din Reșița, **Rodica Pătruică, Ioana Sporea și Mircea Biclesan,** s-au impus net în probele respectivelor categorii de vîrstă. Iată și cele mai importante rezultate tehnice:

JUNIORI: 100 m liber (m): **I. Miclăuș** (Sibiu) 57,7; 100 m bras (m): **E. Hempel** (București) 1:15,3; 100 m liber (f): **Anca Andrei** (Reșița) 67,2; 200 m liber (m): **I. Miclăuș** 2:08,7.

COPII: 100 m liber (m): **D. Wetterneck** (Reșița) 66,5; 100 m liber (f): **Siegrid Slecian** (Reșița) 1:10,0; 100 m bras (m): **A. Kuhn** (Timișoara) 1:22,5; 100 m bras (f): **Rodica Pătruică** (Reșița) 1:25,3; 400 m liber (m): **D. Wetterneck** 5:03,4; 100 m delfin (m): **D. Wetterneck** 1:12,8; 200 m mixt (f): **R. Pătruică** 2:50,3; 50 m delfin (m): **M. Bicleșan** (Reșița) 34,0; 50 m spate (m): **M. Bicleșan** 36,1; 50 m delfin (f): **Ioana Sporea** (Reșița) 36,4; 50 m liber (f): **I. Sporea** 33,0; 50 m spate (f): **I. Sporea** 36,1.

ANDREI RUDEANU-coresp.

Încercări-transformări

Vulcan — o promisiune

Și iată că, în sfîrșit, marea performanță, promovarea în prima divizie a țării a fost realizată. Peste puțin timp, elevii antrenorului Ștefan Constantinescu, vor face primul pas în marea întrecere.

Evenimentul merită atenția cuvenită, întrucît el vine să răsplătească pasiunea metalurgiștilor bucureșteni pentru rugby. Secția de rugby a asociației sportive Vulcan a constituit o importantă pepinieră pentru rugbyul bucureștean. Sub îndrumarea mașterului Dragoș Tenescu și-au făcut ucenicia jucători ca Tuțuianu, Dăiciulescu, Preda, Dragomir, Popa, Soare, Bărbălău, Bălțărețu și mulți alții, care, apoi, au cunoscut deplina consacrare în cadrul divizionarelor bucureștene Dinamo, Steaua sau Gloria. Dintre aceștia Tuțuianu, Preda, Dragomir, Dăiciulescu, Bălțărețu și Popa au obținut înalta calificare devenind maeștri ai sportului sau componenți ai echipei naționale.

Dintre performanțele Vulcanului — cîștigarea campionatului național de juniori, în 1958 și o dată finalistă a „Cupei României".

Revenind la prezent, după ce a cîștigat „calificările", detașîndu-se net ca număr de puncte, dar și ca manieră de joc de restul competitoarelor, Vulcan s-a prezentat la examenul de promovare în prima divizie a țării, barajul, de care a trecut fără să cunoască înfrîngerea și făcînd astfel dovada îndreptățitelor pretenții de a juca alături de cele mai bune echipe ale țării. Performanța s-a bazat pe un joc bun, temeinic gîndit, cu vădite tendințe spre modern, pe care l-au practicat înaintașii, bine coordonați de Preda și permanent animați de Fugigi; la fel, pe un compartiment omogen și sincronizat al deschiderii realizat de cuplul Dumitru-Briceag. Datorită jocului acestor compartimente, liniilor dinapoi le-au revenit sarcini mai ușoare, atacurile ei fiind în general, bine pregătite de către înaintași. La crearea acestui stil corect și foarte eficace și-a adus din plin contribuția antrenorul echipei, arbitrul internațional Ștefan Constantinescu. Nu trebuie trecute cu vederea sprijinul substanțial al consiliului asociației, care a pus la dispoziția echipei baza materială necesară precum și aportul grupului de suporteri din cadrul uzinei, însoțitor permanent al echipei la toate întîlnirile.

Rămîne acum ca acest loc sub soare, odată cîștigat, să fie menținut și onorat. Pentru aceasta dorim să credem că conducerea tehnică a echipei va continua să-i imprime același stil modern, eficace, plăcut și atractiv. Ținînd cont de posibilitățile materiale existente precum și de rezerva umană ce poate fi oferită de școala profesională afiliată uzinei este de datoria asociației Vulcan să fiinteze o secție puternică de juniori. În acest mod proaspetei promovate i se poate prevede un viitor marcat de o continuă ascendență valorică, în așa fel încît să contribuie la dezvoltarea rugbyului și să satisfacă în același timp exigențele publicului spectator pe care o dată cu apropiatul campionat, îl dorim cît mai numeros.

Paul CIOBANEL

DATELE ȘI SERIILE EDIȚIEI 1969-1970 A DIVIZIILOR NAȚIONALE

● Nici o schimbare în sistemul de disputare ● Vineri, tragerea la sorți ● Perioada de transferări

● Biroul F. R. Baschet a stabilit ca turul ediției 1969—1970 a diviziilor A, B, școlară și de juniori să se desfășoare la următoarele date: DIVIZIA A MASCULIN: **26 octombrie — 28 decembrie,** cu participarea următoarelor echipe: Dinamo, Steaua, Politehnica, Rapid, I.E.F.S., I.C.H.F., Voința București, Universitatea Cluj, Politehnica Galați, Universitatea Timișoara, Comerțul Tg. Mureș, Politehnica Brașov. **Sistemul de desfășurare este identic cu cel al ediției precedente.**

DIVIZIA A FEMININ: **26 octombrie — 21 decembrie,** cu participarea echipelor Rapid, Politehnica, I.E.F.S., Progresul din București, Crișul Oradea, Universitatea și A.S.A. Cluj, Voința Brașov, Mureșul Tg. Mureș. A zecea echipă va fi desemnată de meciul de baraj dintre formațiile Constructorul București și Universitatea Iași care se va disputa, în zilele de 4 și 5 octombrie, într-un oraș neutru ce va fi desemnat de federație.

DIVIZIA B MASCULIN: **26 octombrie — 21 decembrie.** Participă în SERIA I: Crișul Oradea, Steagul roșu Brașov, Politehnica Cluj, Știința Petroșani, Constructorul Arad, Universitatea Craiova, Medicina Timișoara, Constructorul Hunedoara, Utilajul Timișoara, Știința Sf. Gheorghe; SERIA A II-A: Farul Constanța, Politehnica Iași, Progresul București, Universitatea București, A.S.A. Bacău, I.E.F.S. II București, Petrolul Ploiești, Constructorul Iași, Academia militară București, Rapid Buzău.

DIVIZIA B FEMININ: **16 noiembrie — 11 ianuarie.** Participă în SERIA I: Voința Tg. Mureș, Metalul Salonta, Mondiala Satu Mare, Foresta Arad, Universitatea Timișoara, Medicina Timișoara, Voința Oradea, A.S.A. II Cluj, I.M.F. Tg. Mureș, Voința Sibiu; SERIA A II-a: Voința București, Arhitectura București, Universitatea Iași sau Constructorul București, Olimpia București, Universitatea București, Pedagogic Constanța, I.E.F.S. II București, Rapid II București, Politehnica II București, Politehnica Brașov.

DIVIZIA ȘCOLARĂ ȘI DE JUNIORI: la fete și la băieți cîte 6 serii a 8 echipe, **între 12 octombrie — 23 ianuarie.**

● Tragerea la sorți a programului diviziei va avea loc vineri 1 august, ora 18,30, la sediul F. R. Baschet.

● Perioada de transferări a fost stabilită între 1—30 septembrie 1969.

● Comisiile județene sînt obligate să încunoștințeze federația, pînă la 5 august, de numele cîștigătoarelor fazei de județ a „Cupei României" și confirmarea de participare la etapa superioară a acestei competiții.

Rezultatele etapei a II-a a campionatului de viteză

Timp frumos, traseu bine ales și întreceri viu disputate — iată atributele etapei a doua a campionatului republican de viteză pe șosea, desfășurată duminică la Arad.

REZULTATELE TEHNICE: motoreta Carpați: 1. Tr. Macarie (Met. Buc.), 2. A. Oprea (Metrom Brașov), 3. G. Fenchenstein (C.S.M. Reșița); **125 cmc:** 1. M. Pop (Steaua), 2. T. Popa (Met. Buc.), 3. A. Miron (Constructorul Oradea); **175 cmc:** 1. St. Florian (Loc. Ploiești), 2. C. Baboiescu (C.S.M. Reșița), 3. N. Brînză (Rapid Pitești); **250 cmc.** 1. A. Ionescu (Steaua). 2. V. Hirschvagel (C.S.M. Reșița), 3. I. Lăzărescu (Vagonul Arad); **350 cmc:** 1. A. Ionescu (Steaua), 2. V. Szabo (Steaua), 3. Fl. Bejan (C.S.M. Reșița), **500 cmc:** 1. Gh. Ion (Steaua), 2. L. Szabo (Steaua); **ataș:** 1. M. Dănescu—N. Dițescu (Steaua), 2. St. Csorbasi—I. Csorbasi (I.R.A. Tg. Mureș), 3. R. Ionescu—M. Rădulescu (Rapid Pitești).

St. Iacob — coresp. principal

„CUPA VOINȚA" LA DIRT—TRACK

Pista special amenajată pe stadionul Voința din Sibiu a găzduit duminică al doilea concurs al sezonului, la care au participat alergători de la Steaua, Metalul București și de la asociațiile din localitate.

CLASAMENTUL: 1. I. Bobîlneanu (Voința Sibiu) 12 p, 2. A. Șinca (Steaua) 11 p, 3. I. Voiculescu (Steaua) 8 p.

Ilie Ionescu — coresp. principal

1944-FILE DIN ISTORIA SPORTULUI ROMÂNESC-1969

(II)

Organizația Sportului Popular, creată la 15 septembrie 1944, din inițiativa Partidului Comunist Român, a avut de rezolvat, încă din primele zile ale existenței sale, sarcini deosebit de dificile. Lucrurile erau complicate de faptul că, în paralel, activau o serie de organe sportive vechi, cluburi profesioniste sau cu caracter de castă, că O.S.P. nu dispunea de experiența necesară, ca și nucleele sportive muncitorești, nou create. Se resimțea acut lipsa cadrelor organizatorice și tehnice de specialitate.

În aceste condiții, O.S.P. a primit un sprijin neprețuit din partea sindicatelor. În cadrul CONFEDERAȚIEI GENERALE A MUNCII s-a înființat o COMISIE CENTRALĂ SPORTIVĂ, al cărei secretar general a fost numit tovarășul VASILE SECARA, un excelent polisportiv (jucător de rugby, înotător, șahist), om de entuziasm, dar și de acțiune.

L-am revăzut recent, și tovarășul Vasile Secară și-a depănat amintirile unei perioade care coincide cu anii de tinerețe ai noului sport românesc.

Marele aliat

De la început voi cere îngăduința cititorilor dacă amintirile mele nu vor respecta o cronologie absolut riguroasă. Sînt peste 20 de ani de atunci, nu mi-am făcut fișe, singura „documentare" fiindu-mi memoria. Așternd, deci, pe hîrtie gînduri ale trecutului, crîmpeie din viața și munca mea, așa cum le regăsesc.

Sindicatele au fost, într-adevăr, unul dintre aliații cei mai fideli ai tinerei organizații sportive democrate, care luase ființă în România. Și nici nu putea fi altfel. Însumînd în rîndurile sale o masă uriașă de oameni ai muncii fizice și intelectuale, urmînd cu hotărîre cuvîntul partidului, sindicatele — reunite atunci în Confederația Generală a Muncii — au acordat problemei educației fizice o însemnătate majoră, au plasat-o printre preocupările de seamă. Comisia centrală sportivă, din cadrul C.G.M., a trecut energic la treabă, pe mai multe planuri, toate vizînd, însă, același țel: TRANSFORMAREA SPORTULUI ÎNTR-UN BUN AD CELOR CE MUNCESC.

Încă de la sfîrșitul anului 1944 se întemeiază numeroase grupări sportive sindicale care capătă fonduri, terenuri, echipament. Urmează, în 1945, o perioadă hotărîtoare, de consolidare organizatorică, trecută cu succes, dar nu fără grele eforturi. Prinde rădăcini, din ce în ce mai ferme, ideea SPORTULUI DE MASĂ, A EXERCIȚIULUI FIZIC COTIDIAN. Oamenii simt necesitatea să facă sport, dar nu prea știu cum și nu sînt chiar atît de mulți cei care ar putea să-i învețe. Era nevoie de cadre.

În perioada mai—iulie 1946, C.G.M. organizează prima școală de instructori sportivi sindicali, primind un sprijin larg din partea A.N.E.F.-ului. Cursurile sînt predate de profesorii Virgil Roșală, Victor Tibacu, Eugen Bran, Livia Thomas și se încheie la 22 iulie printr-o mare serbare pe actualul stadion al Republicii. Sportul muncitoresc din România primește un eșalon prețios de tineri care adaugă entuziasmului lor cunoștințe teoretice și practice, experiența.

Mergînd pe aceeași linie, a consolidării organizatorice, Secția centrală de educație fizică și sport a C.G.M. inițiază o școală de organizatori sportivi, pe care o conduce vechiul meu amic și coleg Ion Balaș.

Cam în același timp, la Diham, își ține cursurile o școală asemănătoare sub auspiciile U.T.C., directorul ei fiind Alexandru Șiperco, pe atunci membru în Biroul executiv al C.C. U.T.C.

În colaborare cu O.S.P., la București, se organizează prima școală de instructori de box, în bănci luînd loc glorii ale ringului românesc ca Ion Chiriac, Ion Popa, Petre Brătescu, Titu Sărbătoare, Ion Stoianovici.

Sindicatele își dau întregul sprijin inițiativei ziarului „Sportul popular" de a organiza întîiul Tur Ciclist al României democrate, fiind primele pe lista de subscripție deschisă în acest scop. (Da, să nu se mire tinerii sportivi, pe LISTA DE SUBSCRIPȚIE). Și, cu toate că 1946 fusese un an de secetă teribilă, Turul a adunat fondurile necesare desfășurării sale, înregistrînd un uriaș succes. Pe șoselele României au alergat cicliști celebri ai vremii: iugoslavul Prosinek (care a și cîștigat întrecerea), francezii Watterschoot și Barbaroux, Nae Chicomban (clasat al treilea), Constantin Șandru și alții.

În august, la Brașov, cu prilejul Congresului național al tineretului democrat, sportivii grupărilor sindicale organizează două ștafete simbolice, unice prin anvergura lor, pe o distanță de 310 km și cursa ciclistă București — Brașov, care avea să fie preluată mai tîrziu de ziarul „Scînteia", zidindu-și o frumoasă tradiție. Din partea O.S.P. se prezintă un referat cu un motto semnificativ: „Sportul înseamnă mișcare, mișcarea este sănătate, iar sănătatea unui popor este cel mai mare lucru cîștigat în folosul omenirii, umanității și al civilizației".

Memorabilă va rămîne toamna lui 1946. Luni 28 octombrie, în sala din str. Calomfirescu, s-a deschis prima CONFERINȚĂ PE ȚARĂ A RESPONSABILILOR SPORTIVI DIN SINDICATE. Tovarășul CHIVU STOICA a adus salutul C.G.M. și a ținut un amplu discurs în care se arătau sarcinile sindicatelor în domeniul educației fizice a maselor.

În 1948 (la 17 și 18 ianuarie) a avut loc a doua Conferință a responsabililor sportivi din comisiile sindicale județene care a beneficiat de un cald salut din partea tovarășului GHEORGHE APOSTOL, președintele Confederației Generale a Muncii.

Se face bilanțul a trei ani de activitate, din ianuarie 1945.

Mișcarea sportivă sindicală număra la acea dată aproape 540 de grupări muncitorești cu 1400 de secții și peste 40 000 de sportivi legitimați!

Sportul românesc abordează ora marilor competiții de masă, pe care le deschide uriașul cros „Să întîmpinăm 1 Mai". Apoi au venit altele și altele. Dar, despre toate acestea într-o altă secvență.

Vasile SECARA

La Bicaz:

FESTIVAL AL SPORTULUI NOSTRU NAȚIONAL

Ajunsă la cea de a doua ediție, „Cupa U.G.S.R." cîștigă tot mai mult teren în fabrici și întreprinderi. Următoarele echipe sindicale, care s-au pregătit cu seriozitate, își vor disputa întîietatea în finala competiției (Bicaz, 31 iulie — 3 august): Chimia Tr. Măgurele, Torpedo Tohan, Siderurgistul Galați, Rulmentul Bîrlad, Petrolul Urlați, Minerul B. Mare, I.C.F. Tg. Lăpuș, C.F.R. Sibiu, Metalul Colibași, Minerul Sotînga (jud. Dîmbovița), Avîntul Frasin, C.P. București și F.C.M.E. București. Organizatorii au invitat și trei formații departamentale: Agronomia Cluj, Dinamo București și Biruința Gherăiești (jud. Neamț). În total 16 echipe, număr record de participare la actul final al vreunei competiții de oină desfășurate pînă în prezent.

Întrecerile vor avea loc în patru serii alcătuite pe criterii valorice. Primele clasate se califică în turneul final, iar celelalte echipe vor juca într-un turneu eliminatoriu de consolare.

- Tehnică modernă, receptor cu 12 canale;
- Ecran mare — diagonală 59 cm;
- Elegantă casetă furniruită cu o linie asimetrică modernă;
- Strălucirea imaginii permite o vizionare excepțională;
- Reproducerea de bună calitate a sunetului prin difuzor permanent dinamic de 3 W;
- Șasiu rabatabil cu posibilitatea unei întrețineri și depanări ușoare;
- Tensiunea de alimentare 220 V—50 Hz.

Se poate cumpăra și cu plata în 12—18 rate lunare, cu un aconto de numai 765 lei.

fotbal

cronica pregătirilor

văzută de antrenorii federali

U. T. A. la Moneasa...

De la analiza activității, direct la teren — iată startul sui generis al echipei campioane, *U.T.A.*, pentru noul sezon. Să fi fost, pur și simplu, un capriciu publicitar pe care și-l ofereau, ca distracție, sobrii arădeni după ce dobîndiseră titlul așteptat 15 ani ? Nu cred, ci mai degrabă un semn al seriozității maxime cu care ei abordează noul sezon, conștienți de minusurile și limitele pe care le-au avut în campionatul trecut și pe care, din păcate, le mai au și acum, în preajma debutului lor în C.C.E.

Pentru că nici chiar în cadrul festiv al ședinței de analiză nu au fost ocolite niște adevăruri, pentru că *N. Dumitrescu* și *I. Reinhardt*, apreciind lucid situația, au afirmat răspicat că actualul lot este prea restrîns și insuficient ca valori individuale, de nivel internațional, de perspectivă. Și n-au spus aceasta pentru a-i demobiliza pe cei chemați să reprezinte fotbalul nostru în cea mai importantă competiție a cluburilor europene sau pentru a avea asigurată retragerea în cazul unor eșecuri. Ci, din contră, pentru a preveni o stare de automulțumire, opinia conform căreia obiectivul nr. 1 — titlul de campion, fiind atins, restul vine de la sine. Și chezășia unei bune comportări nu poate veni decît prin muncă.

De aceea arădenii au pornit cu îndirjire la treabă. În stațiunea balneară *Moneasa*, înarmați cu toată aparatura auxiliară pentru pregătirea fizică, cei 18 jucători (din care însă scăzînd pe *Regep* și *Moricz*, încă nelegitimați, și pe *Dobai* și *Kiss*, proaspăt promovați, rămîn doar 14 vechi combatanți...) au reluat pregătirile cu o intensitate puțin obișnuită. Iată cîteva exemple în acest sens. Programul zilnic de antrenament este comunicat și explicat în amănunțime în prealabil jucătorilor, astfel încît orele prevăzute sînt folosite integral. În primul ciclu săptămînal, jucătorii de la *U.T.A.* au efectuat 15 ore și jumătate de antrenament, completate zilnic cu 20—25 de minute înviorare, dimineața (efectuată de jucătorii înșiși, nesupravegheați !) și cu 30—60 minute înot la bazin, după fiecare antrenament. Ei au parcurs în acest interval de timp aproape 30 de km! Deci un efort deosebit de susținut, primit însă de jucători cu o voință de lucru remarcabilă și cu o excelentă stare de spirit. Orele de odihnă sînt, de asemenea, respectate cu rigurozitate.

Din păcate însă, în afara acestor considerente generale și de suprafață asupra stării jucătorilor, altceva nu putem comunica întrucît medicul echipei a fost prezent o singură zi la *Moneasa* (ca de altfel și masorul echipei). Așa încît în afara unor controale sumare, aflate la îndemîna celor doi antrenori, nu se știe cu exactitate cum suportă jucătorii volumul și intensitatea sporite peste obișnuitul unei asemenea perioade de pregătire.

În primele zile, cînd lucrul cu balonul a cuprins exerciții pe spații mici (majoritatea axate pe jocul cu capul), totul a fost în regulă, dar ulterior, antrenamentele au început să sufere din lipsa unui teren corespunzător, nu numai din punct de vedere al amenajării minime (la *Moneasa* nu există teren de fotbal) cît și din cel al spațiului adecvat lucrului cu 18 jucători. Totul se face înghesuit, pe un teren de minifotbal. Din această cauză procedeele tehnice sînt rupte de faza de joc, antrenamentul nu poate avea și un conținut tactic. Este o carență esențială a pregătirii efectuate de textiliști și conducerea echipei trebuia să se gîndească la aceasta înainte de a opta pentru *Moneasa*, așa cum ar fi trebuit să se îngrijească și de prezența permanentă la pregătiri a medicului și masorului.

Și, în încheiere, o relatare din *Arad* : lucrările de reamenajare a stadionului *U.T.A.* și, în special, regazonarea terenului, sînt în plină desfășurare. Deși, după cum se pare, echipa noastră campioană va inaugura noul gazon abia la debutul său în C.C.E., cu *Legia Varșovia*, este un început demn de subliniat și pe care-l dorim terminat grabnic, cu rezultate de calitate.

C. BRAUN-BOGDAN

Meciuri de pregătire

Duminică, multe divizionare A,B și C au susținut meciuri amicale în cadrul pregătirilor pentru noul campionat. Iată scurte relatări transmise de corespondenții noștri :

PETROLUL PLOIEȘTI — DINAMO BUCUREȘTI 2—2 (2—0)

Joc plăcut. Petroliștii au dominat în prima parte, iar bucureștenii în a doua. Golurile au fost marcate de Grozea (min.14) și Cotigă (min. 40) pentru Petrolul, Dumitrache (min. 54 și 75) pentru Dinamo. **(I. Constantinoaie,** coresp.)

MINERUL BAIA MARE — OLIMPIA SATU MARE 0—2 (0—1)

Victorie meritată a oaspeților, care însă au fost indisciplinați. Arbitrul Aurel Man — Baia Mare, care a condus bine, a eliminat pe doi jucători de la Olimpia : Both (min. 30) și Bocșa (min. 51). A înscris : Borota (min. 24 și 75) **(V. Săsăranu,** coresp.)

C.S.M. REȘIȚA — MINERUL ANINA 3—3 (2—1)

Noua promovată în „B", Minerul a dat o replică dîrză C.S.M.-ului. În formații au apărut nume noi : Mihoc, Iles (C.S.M.), Munteanu și Vișan (Minerul). Au marcat : Spălățelu II (autogol), Mihoc, Nestorovici pentru C.S.M., Arnăutu (autogol), Copăceanu II și Bitea pentru Minerul **(P. Bocșanu,** coresp.)

CHIMIA SUCEAVA — POLITEHNICA IAȘI 2—1 (0—0)

Joc frumos, cu multe faze de poartă. Golurile au fost realizate de Danileț (min. 65 din 11 m), Nicolau (min. 83), respectiv, Marica (min. 85). **(C. Alexa,** coresp. principal.)

MINERUL BĂLAN — PROGRESUL BRĂILA 4—2 (0—2)

Meciul a avut loc la Sindominic și au asistat 2 500 de spectatori. Au înscris : Pal (min. 60 din 11 m, min. 69 și 73), Marinescu (min. 79) pentru Minerul, Udroaica (min. 15) și Pareșcura (min. 20) pentru Progresul. **(R. Bortoș,** coresp.)

UNIVERSITATEA CRAIOVA — FLACĂRA MORENI 1—1 (0—0)

Partida a avut loc la Pucioasa, în cadrul unei manifestări cultural-sportive. Craiovenii au dominat mai mult, însă adversarii lor s-au apărat organizat. Scorul a fost deschis de Strîmbeanu, în min. 60. Egalarea s-a produs în minutul 80, prin Constantin.

Jocuri amicale internaționale

OȚELUL GALAȚI — GABROVO (BULGARIA) 2—1 (0—0)

Joc viu disputat. Cele trei goluri au fost marcate în ultimele 10 minute : Ivanov (min. 81) pentru Gabrovo, Bruștiuc (min. 87) și Ionescu (min. 89) pentru Oțelul **(V. Ștefănescu** coresp.)

OLIMPIA ORADEA — D.V.S.C. DEBREȚIN (UNGARIA) 5—2 (0—1)

Orădenii au jucat bine în repriza a II-a. Au înscris : Petrică 2, David 2 (unul din penalti), Bacoș, respectiv Raksi 2. **(V. Sere,** coresp.)

UNIREA DEJ — BEKESCSABA ELÖRE (UNGARIA) 2—2 (0—2)

Aproximativ 3 000 de spectatori au asistat la un joc frumos. Golurile au fost realizate de Coșeriu, Catană pentru Unirea, Varga și Dobi pentru Bekescsaba **(T. Prodan** coresp.)

ȘCOALA SPORTIVĂ SIBIU — C.K.D. SLANY (CEHOSLOVACIA) 1—2 (1—0)

Juniorii oaspeți au cîștigat prin golurile înscrise de Belen și Dulcea (autogol). Pentru școala sportivă a marcat Ilie Nicolae.

Miercuri, la Sibiu, are loc partida revanșă. **(Gh. Topîrceanu,** coresp.)

C.I.L. GHERLA — STRASSGANG GRAZ (AUSTRIA) 6—0 (4—0)

Joc la discreția gazdelor. Au marcat : Ostean : (min. 4, 42 și 83). Butura II (min. 17), Florian (min. 19) și Căpilnaș (min. 89) **(D. Vatău,** coresp.)

F. C. Argeș își încheie pregătirile la munte

Echpa piteșteană F.C. Argeș va susține azi, la Brașov, un meci amical în compania formației locale Tractorul. Miercuri, antrenorul C. Teașcă va conduce ultima ședință de pregătire la cabana Cheia, după care întregul lot se va înapoia la Pitești.

În programul echipei figurează antrenamente în zilele de joi și vineri, la Pitești. Duminică, 3 august, pe stadionul 1 Mai, de la ora 17,30, F.C. Argeș va întîlni formația belgiană F.C. Beringen.

„CUPA ROMÂNIEI" ediția 1969-1970

Populara competiție fotbalistică dotată cu „Cupa României", ediția 1969—1970, se află în plină desfășurare. În actuala ediție, echipele participante în campionatul diviziei C vor intra în întrecere în ziua de 10 august. În această etapă, divizionarele C vor întîlni cele 128 de echipe calificate din fazele disputate în județe.

Azi: Progresul — Flacăra roșie

Astăzi, începînd de la orele 17, pe terenul Flacăra roșie, Progresul va întîlni într-un meci de verificare echipa de divizia C, Flacăra roșie București. Antrenorul Victor Stăncuiescu va folosi cu această ocazie și noile „achiziții".

Zoltan David antrenor la Tecuci

În viitorul campionat, divizionara C, **Flamura roșie Tecuci,** va evolua sub conducerea unui nou antrenor. Este vorba de fostul jucător brașovean **David,** care a și început pregătirile cu noua sa echipă. În lot au fost promovați o serie de juniori și elemente de la echipe din județ. Tecucenii sînt hotărîți ca anul acesta să obțină mult dorita promovare în divizia B.

C. FILIȚA — coresp.

„CUPA MUNICIPIULUI BUCUREȘTI"

În zilele de 9 și 10 august, va avea loc ediția a III-a a „Cupei municipiului București", la fotbal, organizată în cinstea aniversării a 25 de ani de la Eliberare. La această ediție vor participa echipele bucureștene Steaua, Dinamo, Rapid și Progresul.

Meciurile se vor disputa pe stadionul Republicii.

Astăzi, la Bistrița

Astăzi se dispută pe terenul **Progresul** din **Bistrița** partida internațională de fotbal dintre echipa locală **GLORIA** și formația austriacă **STRASSGANG GRAZ.** În deschidere se va desfășura un meci de verificare între jucătorii lotului național de juniori, care se pregătesc în vederea partidei cu reprezentativa R.P.D. Coreene.

L TOMA — coresp.

„Cupa de vară"

- Petrolul Boldești — Șoimii Buzău 3—0 (neprezentare)
- Mureșul Deva — Aurul Zlatna 1—1 (0—0)
- C.F.R. Timișoara — C.F.R. Arad 4—2 (2—1)
- Metalul Copșa Mică — C.S.M. Sibiu 2—1 (2—0)
- Furnirul Deta — U. M. Timișoara 0—3 (0—2)
- Soda Ocna Mureș — Gloria Bistrița 1—1 (1—1)
- A.S.A. Sibiu — Gaz metan Mediaș 0—1 (0—0)
- Progresul Strehaia — Electroputere Craiova 11—0 (8—0)
- Constructorul Baia Mare — Topitorul Baia Mare 4—1 (3—1)

N. ALEXANDRU (Crișul) operat de menisc

Înaintașul central al Crișului Oradea, N. Alexandru a fost operat de menisc. După cum sîntem informați, operația a reușit perfect și N. Alexandru își va relua în curînd antrenamentele.

PROGRAMUL TURULUI CAMPIONATULUI DIVIZIEI B, EDIȚIA 1969-1970 — SERIA I

ETAPA I

17 AUGUST

Metalul Buc. — Progr. Brăila
Politeh. Galați — Glor. Birlad
Poiana Cîmp. — Metrom Brașov
Portul Const. — Ceah. P. N.
Fl. Moreni — Dunărea Giurgiu
Chim. Suceava — Sp. stud. Buc.
Met. Tîrgoviște — Oțel. Galați
Știința Bacău — Progresul Buc.

ETAPA A II-A
24 AUGUST

Metrom — Flacăra
Oțelul — Metalul Buc.
Gloria — Metalul Tîrgoviște
Sport. Stud. — Portul
Ceahlăul — Politehnica
Progresul Buc. — Poiana
Progresul Brăila — Știința
Dunărea — Chimia

ETAPA A III-A
31 AUGUST

Dunărea — Oțelul
Poiana — Știința
Metalul Buc. — Metrom
Gloria — Flacăra
Chimia — Metalul Tîrgoviște
Ceahlăul — Sport. studențesc
Politeh. — Progresul Brăila
Portul — Progresul Buc.

ETAPA A IV-A
7 SEPTEMBRIE

Știința — Ceahlăul
Metrom — Gloria
Progresul Buc. — Oțelul
Chimia — Portul
Sportul stud. — Metalul Buc.
Metal. Tîrg. — Progresul Br.
Flacăra — Poiana
Politehnica — Dunărea

ETAPA A V-A
14 SEPTEMBRIE

Sportul studențesc — Politeh.
Dunărea — Metalul Tîrgoviște
Progresul Brăila — Poiana
Flacăra — Metalul București
Portul — Știința
Ceahlăul — Metrom
Gloria — Progresul București
Oțelul — Chimia

ETAPA A VI-A,
21 SEPTEMBRIE

Poiana — Gloria
Metrom — Sportul studențesc
Oțelul — Portul
Dunărea — Progresul Brăila
Progresul București — Chimia Suceava
Știința — Politehnica
Metalul Tîrgoviște — Flacăra
Metalul București — Ceahlăul

ETAPA A VII-A,
28 SEPTEMBRIE

Progresul Brăila — Progresul București
Gloria — Oțelul
Sportul studențesc — Știința
Politehnica — Poiana
Flacăra — Ceahlăul
Metalul Tîrgoviște — Metalul București
Portul — Dunărea
Chimia — Metrom

ETAPA A VIII-A,
5 OCTOMBRIE

Metrom — Metalul Tîrgoviște
Poiana — Chimia
Gloria — Portul
Progresul București — Sportul studențesc
Ceahlăul — Progresul Brăila
Oțelul — Politehnica
Metalul București — Dunărea
Știința — Flacăra

ETAPA A IX-A,
19 OCTOMBRIE

Portul — Flacăra
Progresul București — Metrom
Chimia — Politehnica
Poiana — Metalul București
Oțelul — Știința
Metalul Tîrgoviște — Ceahlăul
Progresul Brăila — Gloria
Dunărea — Sportul studențesc

ETAPA A X-A,
26 OCTOMBRIE

Dunărea — Metrom
Progresul Brăila — Portul
Metalul București — Gloria
Flacăra — Oțelul
Ceahlăul — Progresul București
Politehnica — Metalul Tîrgoviște
Sportul studențesc — Poiana
Știința — Chimia

ETAPA A XI-A,
2 NOIEMBRIE

Chimia — Progresul Brăila
Oțelul — Sportul studențesc
Poiana — Ceahlăul
Știința — Metalul București
Metrom — Politehnica
Progresul București — Flacăra
Metalul Tîrgoviște — Portul
Gloria — Dunărea

ETAPA A XII-A,
9 NOIEMBRIE

Portul — Politehnica
Ceahlăul — Chimia
Metalul București — Progresul București
Poiana — Dunărea
Sportul studențesc — Metalul Tîrgoviște
Oțelul — Metrom
Gloria — Știința
Flacăra — Progresul Brăila

ETAPA A XIII-A,
16 NOIEMBRIE

Dunărea — Ceahlăul
Flacăra — Sportul studențesc
Chimia — Gloria
Politehnica — Progresul București
Progresul Brăila — Oțelul
Metalul Tîrgoviște — Poiana
Metalul București — Portul
Metrom — Știința

ETAPA A XIV-A,
23 NOIEMBRIE

Chimia — Metalul București
Poiana — Oțelul
Metrom — Portul
Sportul studențesc — Progresul Brăila
Știința — Metalul Tîrgoviște
Politehnica — Flacăra
Progresul București — Dunărea
Ceahlăul — Gloria

ETAPA A XV-A,
30 NOIEMBRIE

Oțelul — Ceahlăul
Gloria — Sportul studențesc
Dunărea — Știința
Metalul Tîrgoviște — Progresul București
Portul — Poiana
Progresul Brăila — Metrom
Metalul București — Politehnica
Flacăra — Chimia

LOTO • PRONOSPORT

LA 3 AUGUST CONCURS EXCEPȚIONAL PRONOEXPRES CU PREMII ÎN APARTAMENTE, AUTOTURISME ȘI EXCURSII

La 3 august a.c. A. S. Loto-Pronosport organizează primul concurs excepțional Pronoexpres cu atribuire de apartamente, autoturisme și excursii peste hotare.

Este pentru prima dată cînd la un concurs se atribuie atît apartamente cît și autoturisme, în număr NELIMITAT.

Pentru atribuirea acestor premii vor fi efectuate 5 extrageri, în două faze. În total vor fi extrase 35 de numere astfel :

— *faza I*, formată din 3 extrageri a cîte 7 numere din 45 fiecare ;

— *faza a II-a*, formată din 2 extrageri a cîte 7 numere din 45 fiecare.

Se atribuie : apartamente cu 3 camere (confort gradul I) în număr NELIMITAT ; apartamente cu 2 camere (confort gradul I) în număr NELIMITAT ; autoturisme DACIA 1100 și SKODA 1000 M.B. în număr NELIMITAT ; 60 excursii în Ungaria și Cehoslovacia (cu o durată de 15 zile) precum și premii în numerar de valoare fixă și variabilă.

Rețineți ! Participînd pe bilete seria N de 30 lei aveți șanse mari de cîștig !

● Astăzi este ULTIMA ZI în care vă mai puteți procura biletele pentru concursul Pronoexpres de mîine, a cărui tragere va avea loc la București în sala din strada Doamnei nr. 2 cu începere de la ora 19. Tragerea va fi radiodifuzată.

PREMIILE CONCURSULUI PRONOEXPRES NR. 30 DIN 23 IULIE

EXTRAGEREA I : Categoria I : 1,5 variante a 75 568 lei ; categoria a II-a : 127,5 a 889 lei ; categoria a III-a : 2715,5 a 41 lei.

EXTRAGEREA a II-a : Categoria A : 2 variante a 46 601 lei ; categoria B : 292 a 319 lei ; categoria C : 4150 a 22 lei.

Premiul de 75 588 lei a revenit participantului NEACȘU PETRE din București.

MICROSTATISTICĂ

ECHIPE : Seniori : 1—B, 5—C, 12 — județ, 12 municipiu. Juniori : 17 — județ, 17 — municipiu. Copii : 30 — județ, 30 — municipiu.

JUCĂTORI LEGITIMAȚI : 683 (jucători activi)

ANTRENORI : 24 (unul cu normă întreagă !)

ARBITRI : 123 (13 de categoria I)

TERENURI : un stadion și două terenuri obișnuite în orașul Baia Mare, 12 — în județ.

PERFORMANȚE : Minerul Baia Mare — finalistă în „Cupa României" (1959). Grupul școlar minier Baia Mare — campioană a școlilor profesionale (1969)

ANCHETA NOASTRĂ ÎN MARILE CENTRE SPORTIVE

sportul LA BAIA MARE

● Azi au rămas doar amintirile... ● De la racolări la exodul propriilor jucători ● Un singur antrenor cu normă întreagă: ● 683 jucători legitimați la o populație de aproape 450 000 de locuitori ● Deocamdată o singură oază în deșert: Chimistul ● Cea mai stringentă problemă — lipsa terenurilor ● Un bilanț actual ar fi jenant...

Anul trecut fotbalul băimărean a împlinit venerabila vîrstă de o jumătate de veac. De numele primei echipe de fotbal din Baia Mare, „Phönix", se leagă cele mai plăcute amintiri ale microbiștilor. Acest club și, apoi, al doilea, „Tricolor" (strămoșul „Minerului" de azi), au creat perioada de glorie a fotbalului băimărean, după care jinduiesc și astăzi înflăcărații suporteri ai „Minerului". După 1946, echipa minerilor din Baia Mare s-a numărat în permanență printre protagoniștele diviziei B, iar în 1964 a reușit să intre pe porțile „înaltei societăți".

★

O dată în A, prin fel de fel de mijloace au fost aduse peste noapte tot felul de super-vedete, de care se dispensaseră alte echipe din prima divizie. S-a renunțat, în schimb, la serviciile onestului antrenor **Alex. Gallis,** care reușise să obțină mult rîvnita promovare (deși toate forurile locale îi promiseseră solemn că va fi lăsat la timona echipei și anul următor dacă va obține locul întîi în divizia secundă), apelîndu-se la un antrenor — astăzi destul de apreciat — dar pe atunci lipsit de experiența necesară conducerii unei bătălii atît de temerare. Rezultatul este cunoscut. „Păsările călătoare", care nu au realizat nimic altceva decît biletele pentru reîntoarcerea în lumea fără milă a celor din B, conform obiceiului, și-au luat zborul.

Tentativele următoare de revenire în prima divizie au eșuat cu regularitate și, treptat-treptat, redutabilul team băimărean a devenit o echipă fără pretenții în divizia secundă. Dacă pînă mai acum cîțiva ani cei din Baia Mare se obișnuiseră să aibă cîteva nume noi în echipă la fiecare început de campionat, de cîteva sezoane încoace jucătorii de valoare, crescuți la „Minerul", au început să părăsească echipa. La început **Bay,** apoi **Soo, Szilaghi, Fülöp** și, lovitură de trăznet, chiar **Mircea Sasu,** adulatul tribunelor, care, plictisit de peisajul montan n-a mai putut rezista „tentațiilor" marine și a poposit la Farul. În aceste condiții a început în toamna lui '68... campionatul patimilor.

★

Forțată de situație, conducerea clubului „Minerul" a trebuit să-și arunce ochii și în grădina proprie. Au fost, astfel, promovați în echipă o serie de tineri de la care nu se putea aștepta în nici un caz locul întîi în serie. Dar, ceea ce a urmat, băimărenii nu o să poată uita mulți ani. La un moment dat, „Minerul" se anunța candidată sigură la un loc în divizia... C ! Ședințele, la C.J.E.F.S., la Întreprinderea Minieră, la toate instituțiile și organizațiile din oraș se țineau lanț ca și... înfringerile fotbaliștilor. Abia cu cîteva etape înainte de sfîrșit — mai mult prin „ajutorul" dat de „Medicina" Cluj și „Industria Sîrmei"-Cîmpia Turzii decît prin meritele fotbaliștilor locali — maramureșenilor le-a venit inima la loc.

★

Am căutat să aflăm cauzele care au aruncat echipa „Minerul" pe trambulina disperării. Ce ne-a surprins mai mult a fost faptul că toată lumea din Baia Mare — de la microbistul de rînd pînă la persoanele cu munci de răspundere — cunoaște aceste cauze : **racolarea unor jucători puși numai pe cîștigul material, neglijarea problemei juniorilor, lipsa de curaj în promovarea elementelor tinere, pregătire superficială la antrenamente, organizarea internă defectuoasă a secției de fotbal, lipsa sprijinului material, a terenurilor și a cadrelor calificate atît cantitativ (24 de antrenori la 35 de echipe!), cît și calitativ (nici un antrenor de categoria I și a II-a, unul singur de categoria a III-a !) Sigur, în asemenea condiții nu se poate aștepta mai mult de la fotbalul băimărean.**

★

În această vară a frămîntărilor fotbalului băimărean lucrurile au fost privite cu o francheță neobișnuită pînă acum. S-a luat, în sfîrșit, hotărîrea de a se renunța pentru totdeauna la racolarea unor jucători. **„Știm că pornim aproape de la zero — ne spunea tovarășul Ioan Pop, președintele C.J.E.F.S. Maramureș — dar nu vom mai da înapoi. Ne vom îndrepta atenția spre munca de perspectivă. Ne-a fost satisfăcută, în fine, cu sprijinul F.R.F., o veche doleanță — înființarea unui centru de copii și juniori la Baia Mare. Avem un campionat de pitici care se desfășoară cu regularitate. În echipele de juniori se găsesc foarte mulți tineri de real talent. Cu răbdare și perseverență, în patru-cinci ani, vom avea și noi o echipă cum are astăzi Oradea. Dar, pentru aceasta, va trebui, neapărat, să înființăm un club orășenesc sprijinit de toate forțele locale. Cea mai mare piedică o constituie, însă, lipsa terenurilor. În 1945 existau în orașul nostru 10 terenuri de fotbal iar astăzi avem numai trei !** (Oare forurile locale nu știu că dezafectarea oricărei baze sportive implică obligația de a acorda alt teren disponibil și fondurile necesare pentru reconstruirea ei ?)

La fel ca președintele C.J.E.F.S.-ului gîndește aproape toată lumea la Baia Mare. S-a pornit la lucru cu un entuziasm și o hotărîre care nu pot rămîne fără rezultat. Și antrenorul Voroncovschi este hotărît să continue drumul pe care a pornit cu un an în urmă. În viitorul sezon va promova în echipă o nouă pleiadă de tineri din propria-i echipă de juniori sau de la alte echipe de categorii inferioare. **„Singurul lucru care mă neliniștește, a ținut dinsul să precizeze, este exodul unor jucători talentați, crescuți de noi. Anul acesta ne-au mai părăsit doi în care ne puneam mari speranțe : DOBOȘ (la F.C. Argeș) și MORITZ (la U.T.A.). Poate că dorința lor de a juca într-o categorie superioară e omenească. Acest lucru ne învață, însă, că va trebui să modelăm și mai multe talente decît pînă acum, fiindcă numai așa ne va rămîne și nouă un număr suficient de jucători buni".**

Pe lîngă Combinatul chimic Baia Mare funcționează de foarte mulți ani o echipă de fotbal, care activa pînă în vara aceasta în campionatul județean. Pînă nu de mult, aici își găseau un culcuș cald toți jucătorii la care renunța „Minerul". Dar, de vreo cîțiva ani, cineva a pus piciorul în prag și a făcut curățenie. În locul vedetelor în amurg au fost promovați, masiv, juniorii. La început lucrurile n-au mers tocmai bine. Dar, treptat-treptat, puștii au început să prindă curaj, să aducă... victorii după victorii. Antrenorul **Alex. Gallis,** cu o adevărată dragoste părintească, a reușit în cele din urmă să creeze o adevărată familie. Sprijinul întreprinderii și muncitorilor nu s-a lăsat mult așteptat. În mai puțin de un an — cu investiții minime, prin muncă voluntară și cu ajutorul neprecupețit al președintelui asociației sportive, tovarășul **Constantin Șulea,** director adjunct al Combinatului chimic — s-au realizat : un teren gazonat cu o tribună de 3 000 de locuri, pistă de atletism, vestiare, dușuri și un teren cu zgură pentru antrenament. Astăzi, „Chimistul" are un centru de copii unde activează peste 100 de elevi din cartier sub supravegherea instructorului voluntar **Iosif Weiss.** De asemenea, „Chimistul" mai dispune de două echipe de juniori (antrenor **Alex. Ardoș**), de care sînt legate toate speranțele antrenorului **Gallis** de a promova, peste doi-trei ani, echipa în divizia B. Iată, dar, cine are încredere în tineret nu poate pierde. În legătură cu „Chimistul" un singur lucru ne surprinde. Dacă echipa s-a născut din propria-i cenușă, precum pasărea mitologică, dacă își trage originile din primul club de fotbal băimărean, atunci de ce să nu poarte denumirea de „Phönix" ? Parcă ar suna și mai frumos.

★

Desigur, realizările de la „Chimistul" și planurile de la „Minerul" sînt frumoase. Dar, numai cu două flori... Altfel, cum am putea aprecia faptul că la o populație de aproape 450 000 de locuitori, cît are județul Maramureș, numărul jucătorilor legitimați este de 683 ?! Oare, nu le place maramureșenilor fotbalul ? Nu ! Pentru că faptele dovedesc contrariul. **„Există în prezent 58 de echipe de fotbal sătești și ar exista mult mai multe** — ne spune tovarășul **Francise Săsăranu,** șeful Secției sport și pregătire militară a Comitetului județean U.T.C. Maramureș — dacă am avea terenuri suficiente. Pasiune există peste tot. Tinerii din Hideaga și-au cumpărat cu banii lor echipament și acest exemplu nu e singular. Fără un sprijin material orice pasiune, cît de mare ar fi, nu poate, însă, rezista. În ce privește Comitetul județean U.T.C., s-a luat hotărîrea ca începînd din această toamnă să organizăm un campionat sătesc, tur-retur, la care să participe cele 58 de echipe împărțite pe zone, pentru a ușura deplasările. Cîștigătorii zonelor se vor întîlni în finala județeană a „Cupei tineretului la sate", iar echipele clasate în acest turneu final pe primele trei locuri vor participa ulterior la barajul pentru promovarea în campionatul județean. Este o inițiativă care s-a bucurat de o largă apreciere în rîndurile tineretului sătesc și care va contribui din plin la depistarea a numeroase elemente talentate. Știm că redresarea fotbalului din județul nostru nu se poate realiza peste noapte, dar, tot atît de bine știm, că fără terenuri și cadre de specialitate suficiente această problemă nu va putea fi rezolvată niciodată. Nu pot să înțeleg ce au gîndit arhitecții noilor cartiere — și, din păcate, nu numai cei din Baia Mare — cînd nu au prevăzut nici măcar un teren de joacă pentru copii. Mai mult, chiar școlile nu dispun de terenuri pentru sport ! De aceea consider că este absolut necesar ca revitalizarea fotbalului din județul nostru să înceapă cu amenajarea unor terenuri simple, care nu sînt de loc costisitoare. Inițiative de acest gen sînt numeroase în Baia Mare, ca și în întreg județul, dar, lipsite de sprijinul organelor locale de stat, ele, de cele mai multe ori, se împotmolesc la jumătatea drumului".**

★

ÎN SITUAȚIA ÎN CARE SE GĂSEȘTE ASTĂZI FOTBALUL DIN MARAMUREȘ AR FI APROAPE JENANT SĂ FACEM UN BILANȚ ANUAL. CIFRELE RELATATE MAI SUS SÎNT, ÎNSĂ, DE-A DREPTUL ALARMANTE ȘI ELE TREBUIE SĂ PUNĂ ÎN STARE DE ALERTĂ PE CONDUCĂTORII ORGANELOR LOCALE. ȘI, TOTUȘI, OAMENII CARE RĂSPUND ACTUALMENTE DE DESTINELE FOTBALULUI MARAMUREȘAN SE STRĂDUIESC DIN RĂSPUTERI SĂ ÎNDREPTE ACEASTĂ SITUAȚIE. CALEA PE CARE AU PORNIT ÎN ULTIMUL TIMP ESTE CEA BUNĂ. SĂ AMINAM, DECI, PÎNĂ LA ANUL BILANȚUL ACTIVITĂȚII FOTBALISTICE DIN JUDEȚUL MARAMUREȘ.

Dan VLAD

Într-un număr viitor: sportul LA PETROȘANI

sportul în lume

TURNEUL DE SCRIMĂ AL ȚĂRILOR SOCIALISTE

MINSK: INAINTEA PRIMELOR ASALTURI

MINSK, 28 (prin telefon). Scrimerii români, toți trăgătorii cei mai în formă (cu excepția maeștrilor emeriți ai sportului Ionel Drîmbă și Olga Szabo, care n-au făcut deplasarea) sînt gata pentru turneul țărilor socialiste, competiție de tradiție — cea mai mare din actualul sezon, găzduită anul acesta de federația de specialitate a Uniunii Sovietice.

Reprezentanții României și-au consacrat ziua de luni unor antrenamente ușoare de acomodare, paralel cu scrimerii celorlalte delegații prezente la turneu. Dintre floretiști, cea mai bună dispoziție o manifestă **Iuliu Falb** și **Mihai Țiu.** Ambii vor să treacă cu succes acest colocviu important, de fapt ultimul pînă la Campionatele mondiale de seniori din Cuba (Havana, octombrie). Floretistele, și ele au evoluat promițător la antrenamente, în special **Ileana Drîmbă, Suzana Ardeleanu** și **Adriana Moroșan.** Trăgătoarele noastre sînt dornice — au promis de altfel că vor face toate eforturile — pentru a suplini absența celor două titulare rămase acasă din motive obiective — Olga Szabo și Ecaterina Iencic.

În cazul spadasinilor se remarcă un plus de omogenitate. Echipa, în principiu, va fi alcătuită din **Al. Istrate, Sepeșiu, Mironov** și **Moldanschi.** Ultimii doi vor schimba cu **Pongrat,** în unele meciuri. Pongrat — a dovedit-o și la antrenamente — rămîne unul dintre cei mai tehnici specialiști ai probei, cu toate că nu manifestă o formă deosebită în acest sezon (el vine după o sesiune grea — dar rodnică — de examene). Studentul în medicină din Tg. Mureș are însă capacitatea de a se concentra la maximum în asalturile dificile, în meciurile grele. În acest sens prezența sa poate fi foarte utilă.

Pentru sabie observația că **Vintilă** și **Irimiciuc** se desprind net ca titulari, fiind urmați de **Bădescu** (și el după examene) și **C. Nicolae.** Ultimul se va schimba cu **D. Popescu,** de la caz la caz.

Iată doar cîteva considerațiuni înaintea primelor asalturi...

STARIȘTII ROMÂNI CONDUC ÎN REGATA DE LA SVINOUJSCIE

SVINOUJSCIE 28 (prin telefon). Stariștii români Mircea Dumitriu și Nicolae Iliescu sînt prezenți în startul competiției internaționale de yahting „Eliberarea Poloniei", ce se desfășoară pe Marea Baltică, pe un traseu olimpic măsurînd 17 mile marine. Prima regată a revenit echipajului României. În cea de a doua, desfășurată pe un vînt de tărie 4, veliștii români au condus toată cursa, cedînd pe linia de sosire echipajului sovietic condus de Tiulman. După două regate clasamentul general are următoarea configurație: 1. M. Dumitriu—N. Iliescu (România); 2. Tolnay (Ungaria); 3. Samowski (Polonia). La această competiție participă sportivi din patru țări: România (o ambarcațiune), Ungaria (1), U.R.S.S. (3), Polonia (11).

Trimisul nostru special la Leipzig, SEBASTIAN BONIFACIU, transmite:

ÎN ULTIMA ZI A ÎNTRECERILOR FESTIVALULUI

Ultimele rezultate din cadrul celui de al V-lea Festival german de gimnastică și sport, unele dintre ele situîndu-se pe diapazonul superior al performanțelor, au dat o notă sărbătorească în plus acestei importante manifestări sportive.

Pe pista stadionului din Leipzig, atleții și atletele din R. D. Germană au cucerit numeroase locuri întîi, în fața unor adversari reputați. În afara excelentei performanțe pe 100 m garduri (13,0), Karin Balzer a cîștigat și proba de plat, cu 11,4. Tot atletele țării gazde au triumfat și în alte probe clasice: 400 m — Birnbaum 54,9; înălțime — Schmidt 1,86; greutate — Gummel 19,08 m.

Un excepțional record al țării, pe 1.500 m. a fost obținut de Matuschewski (R.D.G.), cronometrat cu 1:45,7. Compatriotul său Siebeck a egalat recordul pe 110 m.g. — 14,0. O luptă dîrză s-a dat în fața gropii de sărituri în lungime, cu rezultatele: 1. Lepik (U.R.S.S.) 7,84 m; 2. Klaus (R.D.G.) 7,76 m; 3. Pousi (Finlanda) 7,58 m. Mai glosăm din lista învingătorilor: 100 m — Haase și Burde 10,2; 400 m — Müller 47,0; greutate — Hoffman 20,15 m; disc — Milde 62,02 m. În ultima probă, sovieticul Liahov a fost și el foarte aproape de linia celor 60 m (59,28).

Întrecerile de tir pentru juniori, la care au participat și trăgătorii noștri, nu ne-au putut furniza, din păcate, satisfacția unor rezultate înalte. Au cîștigat cele mai multe locuri fruntașe echipierii R. D. Germane cu 117 p, urmați de Polonia 63 p, Ungaria 52 p, Cehoslovacia 48 p. Reprezentanții României ocupă locul ultim, cu numai 21 p.

Singurele întreceri în care gazdele n-au încheiat cu un succes au fost cele de ciclism pe pistă, desfășurate în compania pistarzilor sovietici. Reprezentativa U.R.S.S. întrece pe cea a R. D. Germane cu 9,5—8,5. Impresionante au fost demonstrațiile de gimnastică (în care nu s-au făcut clasificări), unde am remarcat îndeosebi clasa înaltă a japonezului Savao Kato, campion olimpic, și a gimnastei din R. D. Germană, Karin Janz.

BALCANIADA BASCHETBALISTELOR JUNIOARE

LIUBLIANA 28 (Agerpres). În prima zi a Balcaniadei de baschet rezervată echipelor de junioare, echipa României a pierdut cu scorul de 66—95 (29—42) meciul susținut cu formația Bulgariei. În celălalt joc, Iugoslavia (A) a învins cu 75—60 (44—32) Iugoslavia (B).

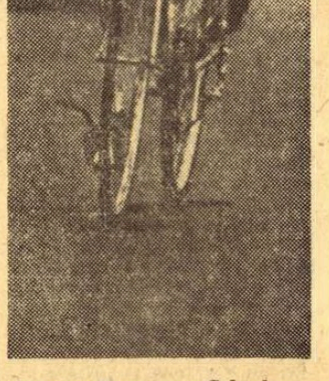

Milos Hradzira (Cehoslovacia), încheie victorios cursa

Finiș în turul Boemiei

PRAGA, 28 (Agerpres). — Desfășurat în cinci etape, Turul ciclist al Boemiei s-a încheiat cu victoria rutierului cehoslovac Milos Hradzira, urmat la 11:23 de compatriotul său J. Marek. În ultima etapă, românul Ștefan Cernea a ocupat locul 5, la 10 sec. de învingător, olandezul Oosterhof. Iată locurile ocupate de români în clasamentul general: Ștefan Cernea (locul 19 — la 24:14); Francisc Gera (locul 29 — la circa 50 minute).

Handbaliștii brașoveni pe locul 3—4 la Györ

BUDAPESTA, 28 (Agerpres). — Turneul internațional de handbal de la Györ a fost cîștigat de echipa orașului Györ care a totalizat 9 p. Pe locurile următoare s-au clasat selecționata olimpică a Ungariei — 7 p, echipa orașului Brașov și selecționata Slovaciei — cu cîte 6 p, echipa Piran (Iugoslavia) — 2 p și formația Mazavsze (Polonia) — 0 p.

În ultimele două meciuri, handbaliștii români au pierdut cu 7—19 la selecționata Slovaciei și au învins cu 8—7 selecționata olimpică a Ungariei.

SCHIFIȘTII NOȘTRI — UN LOC III LA GRÜNAU

BERLIN, 28 (prin telefon). Timp de trei zile, pe apele lacului Grünau, s-au desfășurat întrecerile „speranțelor olimpice" la canotaj. Cei mai buni juniori din 7 țări și-au disputat întîietatea în cele 7 probe clasice.

Vîslașii și ramerii români, prezenți și ei la această competiție, au reușit să se califice în 5 finale, și anume la schif simplu, dublu, 2 fără cîrmaci, 4 fără cîrmaci și 8+1. O comportare meritorie a avut-o echipajul nostru de schif 2 fără cîrmaci, format din **Dănilă Chiriac** și **Aurel Rehak** (Dinamo), care a obținut **locul III** și medalia de bronz.

În clasamentul general pe țări primele trei locuri au fost ocupate de: **1. R. D. Germană I,** 2. R. D. Germană II, 3. U.R.S.S.

Viorica UDRESCU
antrenoare

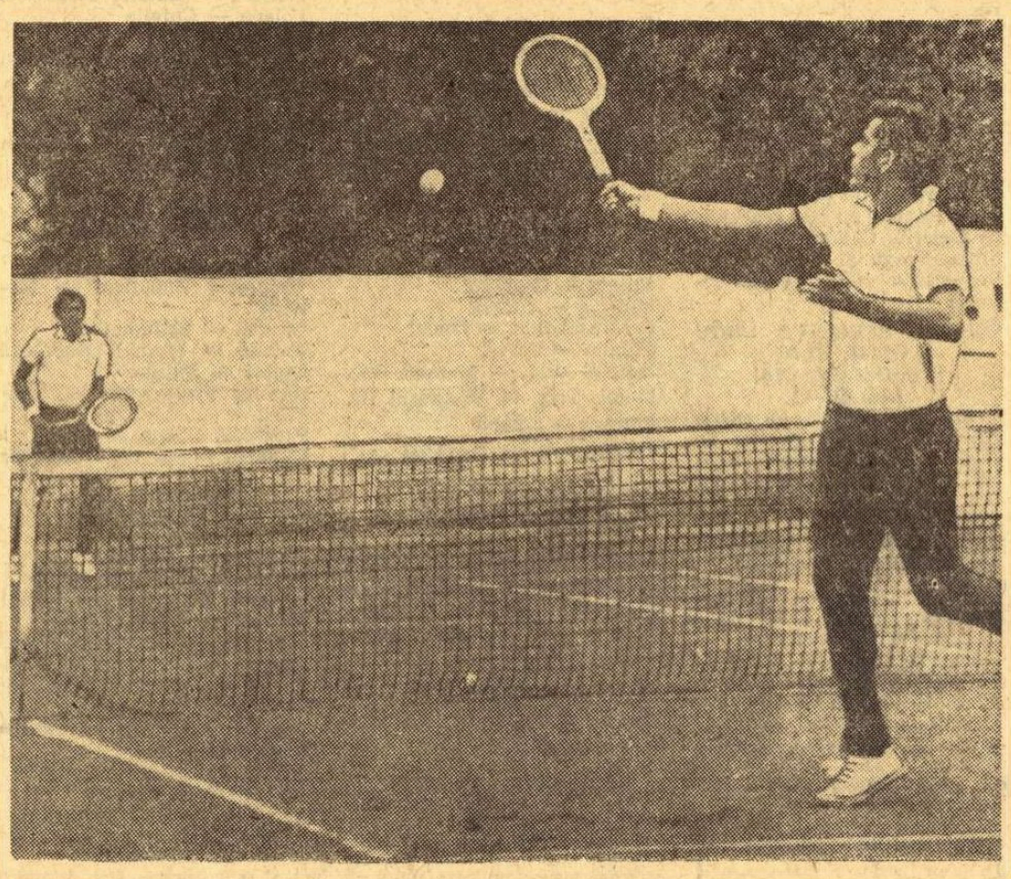

Primele contacte ale tenismanilor indieni cu centralul de la Progresul. În față, Jaideep Mukerjea

Foto: TH. MACARSCHI

SEMIFINALA INTER-ZONE A „CUPEI DAVIS": ROMÂNIA-INDIA

„AM JUCAT CU ȚIRIAC ȘI NĂSTASE ȘI AVEM MULTĂ CONSIDERAȚIE PENTRU EI" — declară campionul indian, Premjit Lall

Antrenorul Gheorghe Cobzuc este optimist

N-au trecut nici două săptămîni de la victoria reprezentativei României asupra echipei U.R.S.S. și calificarea ei în semifinalele interzone ale „Cupei Davis", și iată că tenismanii noștri au adăugat alte succese la palmaresul lor și așa prestigios, Ilie Năstase a cîștigat turneul de la Coruna, învingîndu-l, acasă, pe marele Manolo Santana iar formația de tineret, cucerind zona belgiană, a ajuns în finala de „4" a „Cupei Galea", găzduită în zilele următoare la Vichy. Cele două ultime izbînzi ale jucătorilor noștri constituie un adevărat tonic în vederea asaltului pe care tandemul Țiriac — Năstase îl va avea de susținut la finele acestei săptămîni, la București, în compania redutabilei echipe a Indiei.

Primul eșalon al oaspeților a și sosit în Capitală. După căpitanul echipei, dl. Shamsher Singh, de simbătă se află printre noi și campionul Indiei, Premjit Lall, ca și al doilea jucător al țării sale, Jaideep Mukerjea. Și, bineînțeles, primul lor gînd a fost să facă cunoștință cu teatrul de operații, să se antreneze pe terenurile de la Progresul Cum ne spunea dl. Singh, **„tenismanii noștri vor juca zilnic, dimineața și după amiaza, pînă vineri".**

Ieri, înaintea antrenamentului de dimineață, am avut prilejul să schimbăm cîteva păreri cu oaspeții noștri.

Premjit Lall care, la ultima ediție a turneului de la Wimbledon a fost pe punctul de a înscrie o mare surpriză, ținîndu-l în șah pe faimosul Rod Laver, în fața căruia a cîștigat primele două seturi, este foarte cumpătat în declarații: **„Noi îi apreciem pe Țiriac și Năstase printre cei mai buni tenismani europeni. Jaideep și cu mine am jucat deseori cu românii și le acordăm multă considerație. În consecință, nu-mi iau riscul nici unui pronostic".**

La fel și colegul de echipă al lui Lall, **Jaideep Mukerjea,** crede că partida va fi extrem de dificilă. **„Dar pentru a putea face față cît mai bine,** ne-a spus tînărul tenisman indian, **am făcut, în ultima vreme, pregătiri intense în Europa. De altfel, aproape întregul sezon am jucat pe diferitele terenuri de pe acest continent. De aceea, sîntem oarecum obișnuiți cu asemenea suprafețe de joc. Totuși, după primele contacte aici la Progresul, mi se pare că pe aceste terenuri, mingea circulă cu o viteză mai mică".**

Mulțumind oaspeților pentru amabilitatea cu care ne-au stat la dispoziție, am urmărit apoi, în compania antrenorului Gheorghe Cobzuc, primele lor schimburi de mingi.

„Tenismanii indieni, a ținut să ne declare Gheorghe Cobzuc, sînt excelenți tehnicieni, în înțelesul jocului modern. Ei au o mare siguranță în executarea loviturilor de servici, smeci și vole. Ei își bazează acțiunile pe dese deplasări înainte, în spre fileu. Dacă sînt pasați, se găsesc însă în dificultate. Ținînd seama de bilanțul partidelor dintre tenismanii români și indieni, ca și de forma bună a lui Năstase și Țiriac, consider că echipa noastră pornește favorită. Nu pot indica rezultatul, dar e posibil ca învingătoarea meciului să fie cunoscută chiar după primele două zile".

Indiferent de scor, este sigur că publicul va asista la un nou și mare spectacol de tenis. Cărțile de vizită ale protagoniștilor întîlnirii îl recomandă din plin.

C. COMARNISCHI

FRANULOVICI L-A ÎNVINS PE ASHE LA INDIANAPOLIS

Tenismanul iugoslav Zeliko Franulovici a cîștigat proba de simplu din cadrul turneului internațional de tenis de la Indianapolis (S.U.A.). În finală, Franulovici l-a întrecut cu 8—6, 6—3, 6—4 pe americanul Arthur Ashe.

Turneul feminin a revenit jucătoarei franco-australiene Gail Sheriff-Chanfreau, învingătoare cu 6—2, 6—2 în fața Lindei Tuero (S.U.A.).

CAMPIONATELE BALCANICE DE GIMNASTICĂ

Rezultatele concursului pe aparate

Iată rezultatele tehnice ale concursului pe aparate din cadrul primei ediții a campionatelor balcanice de gimnastică: **FEMININ: sărituri** — 1. Vania Marinova (B) 18,95, 2. Elena Todorova (B) 18,80, 3. Alina Goreac (R) 18,70, 4. Rodica Secoșan 18,40, 5 Ruja Skenderovici (I) 18,35, 6. Natalia Slèpița (I) 18,30; **paralele** — 1. Marinova 19,20, 2. Anastasia Mitova (B) 18,95, 3. Goreac 18,70, 4. Slepița 18,45, 5. Ianka Velikova (B) 18,40, 6. Mariana Gheciov (R) 17,30; **bîrnă** — 1. Goreac 19,15, 2. Marinova 18,95, 3. Secoșan 18,90, 4. Mia Variu (R) 18,75, 5. Slepița 18,60, 6. Claudia Pandelescu (R) 18,50; **sol** — 1. Mitova și Marinova 19,30, 3. Slepița 19,00, 4. Ruja Skenderovici (I) 18,95, 5. Goreac și Variu 18,90.

BĂIEȚI: sol — 1. Gheorghe Păunescu (R) 19,10, 2. Petre Mihaiuc (R) 18,75, 3. Ștefan Zoev (B) 18,70, 4. Gueno Radev (B) 18,55, Vasile Coșariu (R) 18,35, 5. Mircea Gheorghiu (R) 18,25; **cal** — 1. Miloș Vrati (I) 18,95, 2. Zoev 18,90, 3. Păunescu 18,70, 4. Radev 18,50, 5. G. Adamov (B) și Drago Srotici (I) 18,35; **inele** — 1. Mihaiuc, Zoev, Srotici 18,85, 4. Dan Grecu (R) și Coșariu 18,45, 6. Radev 18,40; **sărituri** — 1. Adamov 18,975, 2. Păunescu 18,80, 3. Zoev 18,780, 4. Radev 18,700, 5. Nikolai Nikolov (B) 18,550, 6. Mihaiuc 18,50; **paralele** — 1. Mihaiuc 18,95, 2. Adamov 18,90, 3. Păunescu, Radev, Nicolaie Achim (R) 18,60, 6. Vratici 18,30; **bară** — 1. Păunescu și Adamov 18,95 3. Vratici 18,80, 4. Grecu și Mihaiuc 18,70, 6. Zoev 18,65.

VIITOARELE EUROPENE DE TENIS DE MASĂ: 1-8 APRILIE 1970, LA MOSCOVA

Federația sovietică de specialitate a anunțat că ediția a VII-a a campionatelor europene de tenis de masă care se va desfășura la Moscova, va avea loc între 1 și 8 aprilie 1970, în sala sporturilor de la stadionul Lujniki.

CORESPONDENȚĂ SPECIALĂ PENTRU sportul

A. C. MILAN își strînge rîndurile...

Se apropie data ridicării cortinei în sezonul de fotbal în țările europene. Campionatul Italiei va sta din nou în centrul atenției iubitorilor sportului cu balonul rotund, nu numai din peninsulă, ci și de pe întreg continentul. A.C. Milan — echipa care va înfrunta pe Estudiantes La Plata, în finala intercontinentală — este subiectul reportajului de față, pe care ni-l transmite corespondentul nostru din Italia.

★

„Dacă am fi achiziționat pe Bulgarelli sau mai bine zis dacă Bologna ni l-ar fi cedat, cred că am fi avut jumătate din „scudetto" în buzunar. Așa însă...".

Cel care vorbește este Nereo Rocco, antrenorul campionilor europeni la echipe de club și foștilor campioni ai Italiei. Foștilor, pentru că A.C. Milan — după cum se știe — a cedat sceptrul și titlul bătăioasei, vivacei și proaspetei formații violete, Fiorentina. În amărăciunea lui Rocco este evidentă frămîntarea care dă tîrcoale echipei roș-negrilor, inegalabilă în confruntările de înalt și foarte înalt nivel internațional, dar mai de grabă opacă cînd este vorba de înfruntarea în campionat.

Milanul ediției 1968—1969 a campionatului italian este, mai ales, îmbătrînit la mijlocul terenului, unde Lodetti nu mai este lucid ca odinioară, unde Trapattoni, deși pune în fiecare meci mult suflet și manifestă mult atașament față de culorile clubului, țopăie ca un ciclist pe punctul de a exploda. A rămas să tragă la car numai Rivera. Dar nu este un secret că în acea parte nevralgică a terenului de joc, care este partea centrală, un singur jucător, chiar de clasă excepțională cum este Rivera, nu poate duce singur povara unei echipe întregi pe tot parcursul campionatului.

Iată de ce Rocco a făcut pe dracu în patru — și l-a obligat să facă acest lucru și președintele — numai ca să-și asigure un mijlocaș care să trudească în spatele lui Giannino. Bulgarelli a fost primul obiectiv asupra căruia au țintit tunurile încărcate cu sute de milioane de lire ale societății „rossonera". Prima țintă fiind ratată, tirul s-a îndreptat spre cel de al doilea obiectiv: Juliano de la Napoli. Dar și de data asta operațiunea nu a dus la rezultatul dorit. Astfel, s-a ajuns la Fontana, un „cărător de apă" de la Lanerossi Vicenza, pe lîngă toate acestea, nici măcar prea tînăr (a împlinit deja 26 de ani). Dată fiind statura atletică a lui Fontana, e logic să considerăm că Milan nu a rezolvat sută la sută problema cea mai urgentă, lacuna cea mai evidentă a campionatului trecut.

Așa a deschis „bombardierul" milanez Prati drumul spre victorie în C.C.E. marcînd primul gol în poarta lui Manchester United, în semifinala de pe San Siro

Dar asta nu e totul. Trebuia să se dea și o mai mare forță de penetrație atacului, unde Hamrin era iremediabil îmbătrînit și unde Sormani a resimțit greutatea campionatului 1967—1968 în care a trebuit să încaseze o sumedenie de lovituri, fiind expus la tot felul de dureități din partea apărătorilor adverși. Aici Milan a operat cu înțelepciune și cu excepțional fler, achiziționînd cel mai interesant centru atacant actualmente în activitate: franco-brazilianul Nestor Combin. Sosirea lui va avea un dublu scop tactic: înainte de toate va permite lui Rocco să alinieze pe Sormani pe postul tricoului cu nr. 7, în rolul în care brazilianul s-a relevat în Italia și — în al doilea rînd — vor fi create lui Prati acele spații necesare ca să poată finaliza acțiunile sale impetuoase.

În rest, Milan va conta încă — și mai ales — pe apărarea sa renumită, a cărei organizare nu credem să aibă egal în nici o echipă din lume. Cudicini, Anquilletti, Schnellinger, Rosato, Malatrasi, Trapattoni (sau Fogli) se cunosc foarte bine și nu poate să-i producă vreun motiv de îngrijorare lui Nereo Rocco.

Rămîne o singură întrebare: va reuși Cudicini, la 34 de ani împliniți, să repete comportarea excelentă din sezonul trecut? Dacă răspunsul va fi afirmativ, Nereo Rocco va putea să doarmă liniștit.

Acesta este, în esență, Milan 1969/70: Cudicini, Anquilletti, Schnellinger, Rosato, Malatrasi, Trapattoni (sau Fogli), Sormani, Lodetti, (sau Fontana), Combin, Rivera, Prati.

Cesare TRENTINI

AGENDA INTERNAȚIONALĂ A MOTOCICLIȘTILOR ROMÂNI

August constituie pentru motocicliștii români o lună plină de întreceri internaționale.

● P. Paxino, E. Seiler, Cristian Dovids, Cicerone Coman și alți motocrosiști se pregătesc intens în vederea selecționării în lotul care va participa la 15 august la concursul de la Essanatoglia (Italia).

● Specialiștii clasei 250 cmc se află în fața ultimei etape a campionatului mondial de motocros, programată la 17 august la Leningrad. Sînt vizați pentru această deplasare Ștefan Chițu, Constantin Goran și Aurel Ionescu.

● Cunoscutul arbitru internațional **Andrei Iliașcu,** reîntors recent din Grecia, a adus o invitație din partea Federației elene„ în care forul nostru de resort e rugat să trimită doi sportivi români la concursul de viteză ce urmează să se desfășoare la 24 august pe insula Corfu. Biroul federal a dat curs invitației desemnînd pe Gheorghe Ion și Alexandru Ionescu să participe la acest concurs.

● Orașul Karlovac din Iugoslavia va găzdui la 30 august „Cupa Dunării" la motocros. Țara noastră va fi reprezentată de patru sportivi.

CRITERIUL SPERANȚELOR OLIMPICE LA VOLEI

(Urmare din pag. 1)

(România) — **J. Koszycki** (Polonia): bun. În partida pentru stabilirea ocupantelor locurilor 5—6 s-au întîlnit echipele **Cehoslovaciei** și **Ungariei.** După 140 de minute de joc, voleibaliștii cehoslovaci, cu un atac mai combinativ și mai bine organizați în linia a doua, au reușit să învingă cu 3—2 **(6, —11, 9 —10, 11)** o formație care a excelat la blocaj. S-au remarcat **Necas, Sadrik, Fiala** (Cehoslovacia) și **Petrekanik, Devenyi, Bogar** (Ungaria). Au arbitrat: **Pătru Zoe** și **D. Rădulescu** (România).

Un joc disputat au oferit echipele **R. D. Germane** și **Poloniei,** în partida susținută pentru ocuparea locurilor 3—4 în clasamentul final. Greșind mai puțin în atac și avînd o apărare la fileu foarte promptă, voleibaliștii din R.D. Germană au reușit să se impună în fața celor polonezi care, deși s-au comportat bine în apărare, au fost nevoiți să cedeze în final cu **3—0 (16, 5, 8).** S-au remarcat **Hagen** (R.D.G.) și **Bronistav** (Polonia). A arbitrat corect **Raymond Ravanne** (Franța) și **I. Jelinek** (Cehoslovacia).

Ne așteptam ca, după evoluția bună din meciul cu Polonia, voleibaliștii români să se mobilizeze și mai mult în fața unei echipe care a făcut, în partidele anterioare, dovada excepționalei sale pregătiri tehnico-tactice și a jocului modern pe care-l practică, să depășească puternicul său adversar prin combinații tactice reușite, pe care de altfel le-au etalat în alte ocazii. Dar realitatea a fost cu totul alta. Ei au acționat tot timpul dezorganizat, doar rareori reușind să închege acțiuni clare cu care să pună în dificultate echipa sovietică. Este adevărat însă că formația sovietică a jucat ireproșabil, trăgătorii ei jucîndu-se cu blocajul voleibaliștilor români, sau blocînd cu regularitate atacurile noastre. Scor final *3—1, (9, 7, —9, 9)* pentru U.R.S.S., reflectă just disproporția de forțe existentă cel puțin în această partidă. A arbitrat cu scăpări *Sele Deneș* (Ungaria), ajutat corect de *Christian Günther* (R.D.G.).

CLASAMENT FINAL: 1. U.R.S.S., 2. România, 3. R.D. Germană, 4. Polonia, 5. Cehoslovacia, 6. Ungaria, 7. Cuba.

-TELEX-TELEX-TELEX-TELEX-

Roy Emerson a cîștigat finala campionatelor internaționale de tenis (open) ale Elveției, la Gstaad, învingînd pe Tom Okker cu 6—1, 12—14, 6—4, 6—4. În finala feminină: Francoise Durr—Rosemary Casals 6—4, 4—6, 6—2.

În orașul La Paz s-a disputat meciul Bolivia—Argentina, contînd pentru preliminariile campionatului mondial de fotbal. Echipa Boliviei a obținut victoria cu scorul de 3—1 (1—1).

La Malmoe (Suedia) s-a disputat meciul F.F. Malmoe—Olympique Marseille, contînd pentru „Cupa Inter—Toto" la fotbal. Gazdele au obținut victoria cu scorul de 1—0 (1—0). În cadrul aceleiași competiții, la Aachen s-au întîlnit formațiile Ajax Amsterdam și Alemannia Aachen. Fotbaliștii olandezi au terminat învingători cu scorul de 2—1 (1—1).

În cadrul turneului de baschet de la Messina, echipa italiană Simmenthal Milano a învins cu scorul de 86—77 (38—34) formația Slavia Praga. Într-un alt meci, formația americană T.W.A. a dispus cu 107—74 (57—32) de echipa iugoslavă Lokomotiv.

Turul ciclist al Scoției s-a încheiat cu victoria rutierului englez Brian Jolly, urmat de compatriotul său Horton — la 36 sec., cehoslovacul Bartonicek — la 1:43, belgianul Pauwels — la 2'24" etc. Pe echipe, primul loc a revenit Angliei.

În campionatele de natație ale Franței, Claude Mandonnaud a stabilit un nou record francez în proba feminină de 100 m liber, pe care a cîștigat-o cu timpul de 1:01,5. Un nou record al Franței a fost realizat și în proba masculină de 100 m bras, în care Philippe Menu a fost cronometrat în 1:08,5. Proba de 200 m liber a revenit lui Alain Mosconi în 2:00,8.

Într-un meci amical de fotbal desfășurat la Belgrad, echipa braziliană F.C. Sao Paulo a învins cu scorul de 3—0 (0—0) formația locală Steaua Roșie.

Tiparul I.P. „Informația", str. Brezoianu nr. 23—25, București

40368

PROLETARI DIN TOATE ȚĂRILE, UNIȚI-VĂ!

Redacția și administrația: str. Vasile Conta nr. 16, tel. 11.10.05, interurban 72 și 286. Telex sportrom buc. 180.

sportul

4 pagini 30 bani

Anul XXV — Nr. 620 (6054) ZIAR AL CONSILIULUI NAȚIONAL PENTRU EDUCAȚIE FIZICĂ ȘI SPORT Miercuri 30 iulie 1969

Al X-lea CONGRES

ÎN ÎNTÎMPINAREA CELUI DE AL X-LEA CONGRES AL PARTIDULUI

SPORTUL SUPREM

de Victor EFTIMIU

reflecții

Trăim era acelui mare triumf pe care l-a înregistrat pînă astăzi spiritul omenesc: escaladarea Lunii.

Fenomen cosmic, fenomen științific, saltul acesta uriaș nu e mai puțin un fenomen sportiv. Face și el parte din acțiunile care cer încordarea omului la maximum, în menirea lui de a birui forțele naturii, prin mobilizarea totală a spiritului și a trupului.

Și dacă cel ce șade liniștit pe marginea unei ape și meditează cu undița în mînă e un sportiv, cum să numim pe cei trei cosmonauți, care au părăsit Pămîntul, îmbarcați pe o rachetă, riscîndu-și viața în orice moment, primind scurta ospitalitate a acelui astru mort, în care i-au amenințat toate primejdiile.

Ce temeritate mai mare putem pretinde unor semeni ai noștri, unor frați ai noștri, a căror ascensiune a fost urmărită cu dragoste de milioane de pămînteni, cu răsuflarea sugrumată de emoție?

Aruncătorii de disc din antichitate, alergătorii de la Marathon, luptătorii și gimnaștii din circuri, conducătorii de care, lansatorii de suliță, luptătorii din stadioane, s-au gîndit vreodată că alții, mai voinici decît ei, vor înfrunta, o dată, în zbor, catapeteazma acelei Selene mitologice, plutitoare mai presus de zei și pe care nici zeii, de la mica lor înălțime olimpiană, n-au îndrăznit s-o revendice?

Frații mai mici ai cosmonauților, sportivii planetei Terra, se pot făli că din rîndurile lor au răsărit cavalerii fără prihană, călări pe balauri de foc, învingători ai depărtărilor, ai pericolelor în care o singură clipă de neatenție îi putea cufunda în noaptea imensă și eternă a Cosmosului, brăzdată de miliarde de luceferi.

O nouă rază de glorie aureolează pe bravii noștri sportivi, risipitori de avînt și de energie, care în cei douăzeci și cinci de ani de la noua întocmire a patriei românești, au adăugat un prestigiu proaspăt la ei acasă și pe toate meridianele globului.

Înotători pe valurile văzduhului sau luptători în echipe disciplinat alcătuite și impetuos dezlănțuite, ei au demonstrat aceleași virtuți, același curaj, aceeași tenacitate ca și oamenii care au fost în cer și au coborît în mijlocul nostru, aclamați de milioane de pămînteni. Au arătat acestor milioane de frați ai lor ce înseamnă a nu-ți fi frică, a-ți pune viața în slujba marilor cauze ale umanității, demonstrînd cum sacrificiul personal poate sluji progresului omenirii.

Sportivii noștri sînt mulți și nu se recrutează numai din rîndurile unui tineret antrenat, specializat în luptele dintre echipe. Omul cel mai... pașnic se avîntă în tainițele munților și ale pădurilor, în urmărirea mistrețului sau a cocoșului sălbatic, învățat să adulmece vînatul în foșnetele misterioase ale frunzișului, pîndește rechinul viclean și primejdios, înfruntă leul din junglă și condorul Anzilor, rezolvă, la o masă liniștită, complicate probleme de șah.

Mihail Sadoveanu, care era un iscusit vînător de imagini și năvodar al celor mai frumoase cuvinte pe care le-a născocit poporul nostru, avea aceste daruri. Privirea mărunță, ce iscodea capra neagră sau cocoșul sălbatec al Carpaților, fiind, în același timp, a unui redutabil jucător de șah.

Și ca el, mulți oameni de seamă, paralel cu activitatea lor obștească, prin care sînt cunoscuți și apreciați de toată suflarea țării, își consacră sportului orele libere, atît de folositoare odihnei lor și acumulării de forțe noi întru îndeplinirea mesajului partidului.

În semn de cinstire

Cele două mari evenimente din viața poporului nostru, de care ne mai despart doar puține zile, Congresul al X-lea al Partidului Comunist Român și aniversarea a 25 de ani de la Eliberarea țării, sînt întîmpinate cu adîncă însuflețire și de către toți cei ce compun mișcarea noastră sportivă. Acestor evenimente le sînt consacrate cele mai importante competiții interne și internaționale care au loc în perioada actuală pe întreg cuprinsul țării, le sînt dedicate succesele și performanțele cele mai de seamă realizate în întrecerile de pe stadioane și din sălile de sport, în cinstea lor se organizează, în toate județele, felurite manifestări cu conținut sportiv sau cultural-sportiv.

Pentru jucătorii noștri de tenis a constituit, astfel, un motiv de justificată mîndrie posibilitatea de a dedica apropiatului Congres al partidului recentele și frumoasele lor succese din „Cupa Davis" și „Cupa Galea", după cum, cu aceeași deplină satisfacție și bucurie, atleții și gimnaștii au consacrat acestui măreț eveniment victoriile lor la campionatele internaționale de la București și, respectiv, Balcaniada de la Sofia.

Printre competițiile cu caracter internațional găzduite de țara noastră și puse — în semn de cinstire — sub girul acestor evenimente scumpe poporului român, se înscriu campionatele internaționale de atletism (desfășurate la sfîrșitul săptămînii trecute în Capitală), concursul hipic de la Craiova (1—3 august) turneul de polo dotat cu „Cupa București" (11—17 august), „Cupa României" la orientare turistică (Iași, 12—16 august), turneul speranțelor la tenis de cîmp (Brașov, 11—17 august), turneele de volei de la Constanța (4—12 august și 14—20 august), campionatele internaționale de șah ale României (Mamaia, 8—27 august), „Cupa Mamaia" la box (2—6 august), precum și toate întîlnirile de lupte ce urmează a avea loc în luna august.

Sub semnul acelorași mari evenimente s-au desfășurat ori urmează a avea loc și unele competiții prevăzute în calendarul intern, cum sînt „Circuitul ciclist al județului Brașov", „Cupa eliberării" la box (în organizarea U.G.S.R.), campionatele naționale de atletism (16—18 august, la București), campionatul republican de canotaj academic (18—20 august, la Snagov), campionatul de juniori la tenis de cîmp (4—10 august, la Brașov), Criteriul juniorilor la tirul cu arcul (9—10

(Continuare în pag. a 2-a)

ȘEDINȚA PLENARĂ A COMITETULUI CENTRAL AL PARTIDULUI COMUNIST ROMÂN

In ziua de 29 iulie a. c. a avut loc ședința plenară a Comitetului Central al Partidului Comunist Român. La lucrările plenarei au participat ca invitați primi secretari ai comitetelor județene de partid.

La primul punct al ordinii de zi, tovarășul Nicolae Ceaușescu a relevat dezbaterea amplă, profund democratică desfășurată în partid, în rîndurile întregului popor pe marginea proiectului de directive ale Congresului al X-lea al Partidului Comunist Român privind planul cincinal pe anii 1971—1975 și liniile directoare ale dezvoltării economiei naționale pe perioada 1976—1980, precum și a Tezelor Comitetului Central. Plenara a subliniat cu satisfacție că prevederile proiectului de Directive și Tezele Comitetului Central s-au bucurat de aprobarea unanimă a comuniștilor, a națiunii noastre socialiste. Dezbaterea publică a acestor documente a scos încă o dată în relief însușirea de către întregul popor a politicii marxist-leniniste a partidului de dezvoltare a economiei, științei, învățămîntului și culturii, de ridicare a bunăstării celor ce muncesc, de întărire a prieteniei și alianței cu țările socialiste, a colaborării cu toate statele indiferent de orînduirea lor socială, de solidaritate activă cu toate forțele care luptă împotriva imperialismului, pentru progres social și pace în lume.

Plenara a adoptat în unanimitate proiectul Directivelor privind planul cincinal pe anii 1971—1975 și liniile directoare ale dezvoltării economiei naționale pe perioada 1976—1980 și a hotărît să fie supus dezbaterii și aprobării Congresului al X-lea al Partidului Comunist Român.

Plenara a analizat, la al doilea punct al ordinii de zi, propunerile Comitetului Executiv al C.C. al P.C.R. privind îmbunătățirea unor prevederi ale Statutului Partidului Comunist Român. Plenara a aprobat în unanimitate propunerile făcute și a hotărît să le supună dezbaterii și aprobării Congresului al X-lea al Partidului Comunist Român.

Plenara a examinat unele probleme legate de pregătirea Congresului al X-lea al partidului și a adoptat hotărîri corespunzătoare. Plenara a decis ca lucrările Congresului să înceapă în ziua de 6 august 1969.

La ultimul punct al ordinii de zi plenara a ascultat informarea tovarășului Paul Niculescu-Mizil cu privire la activitatea delegației Partidului Comunist Român la Consfătuirea internațională a partidelor comuniste și muncitorești întrunite la Moscova în luna iunie a.c. și a adoptat o hotărîre care se dă publicității.

În încheierea lucrărilor plenarei a luat cuvîntul tovarășul Nicolae Ceaușescu. Arătînd că aceasta este ultima ședință plenară a Comitetului Central ales de Congresul al IX-lea, tovarășul Nicolae Ceaușescu a subliniat intensa și rodnica activitate pe care a desfășurat-o acesta în perioada ultimilor patru ani, faptul că el și-a îndeplinit cu cinste rolul conducător în întreaga activitate a partidului, a societății noastre între cele două congrese. Secretarul general al partidului a mulțumit membrilor Comitetului Central pentru activitatea depusă, exprimîndu-și convingerea că și în viitor vor acționa cu perseverență, la locul lor de muncă, pentru îndeplinirea sarcinilor încredințate de partid, că vor lupta din toate puterile pentru înfăptuirea hotărîrilor Congresului al X-lea.

PE MAGISTRALELE SOCIALISMULUI

GORJUL a demarat pe spirala civilizației

Gorjul intra pe sub porțile lui 23 August 1944 în rînd cu cele mai sărace județe ale țării. Un ținut cu un peisaj de o frumusețe ciudată, cu o istorie densă și zvîrcolită, peste care timpul trecea aproape imperceptibil. Locuri populate de mici meseriași și de țărani cufundați în obidă, care în pofida unei hărnicii ereditare nu reușeau să întrerupă o existență mizeră.

Ultimii 25 de ani au fost pentru județul Gorj o epocă de accelerare a istoriei. Pămînturile acelea de la vîrful Parîngului pînă la șesul Motrului s-au trezit dintr-o lungă agonie feudală, la care cîteva decenii de expansiune capitalistă adăugaseră numai o fabrică de confecții, una de țigarete și o exploatare minieră redusă. Am trecut de curînd prin cîteva dintre așezările acestui ținut peste care socialismul și-a pus amprenta lui de avînt economic, de industrializare, de cultură și civilizație.

1. Țiclenii nu figurau pînă acum două decenii pe harta zonelor petrolifere ale țării. Dar de prin anul '52 sondele au început să urce pantele acelor locuri în căutarea aurului negru. Și l-au găsit treptat, la adîncimi din ce în ce

Romulus BALABAN

(Continuare în pag. a 2-a)

FEDERAȚIA FRANCEZĂ DE FOTBAL PROPUNE:

LA 10 OCTOMBRIE 1971, ROMÂNIA — FRANȚA LA BUCUREȘTI

Pe adresa F. R. Fotbal a sosit de la Paris o telegramă, prin care federația de specialitate franceză propune un meci amical ROMÂNIA — FRANȚA, revanșă a celor două jocuri susținute de echipa noastră reprezentativă la Paris.

Partida a fost propusă pentru data de 10 octombrie 1971.

Specialitatea arădencelor în proba de dublu a fost pe deplin confirmată și la această ediție a naționalelor. Deși oarecum improvizat, echipajul Ileana Nemeth — campioană europeană la 4+1 vîsle — și Elisabeta Lazăr — simplistă reputată — a cîștigat detașat titlul. Suma valorilor și-a spus cuvîntul...

Foto: THEO MACARSCHI

STATU-QUO ÎN FINALELE SCHIFISTELOR

Citiți în pag. a 2-a, amănunte de la întrecerile decisive pentru titlurile de campioane republicane la canotaj feminin, desfășurate ieri pe lacul Snagov.

„CUPA MĂRII NEGRE", un examen decisiv pentru baschetbalistele noastre

În „zbor" spre coș.

Foto: P. ROMOȘAN

Întîmplarea face ca cea de a VIII-a ediție a „Cupei Mării Negre", competiție feminină de baschet care începe mîine la Constanța, să fie prima întrecere organizată în țara noastră după ultimele modificări aduse regulamentului de joc (despre care am amintit în cîteva rînduri în coloanele ziarului nostru). Deci, un plus de interes, de atractivitate față de această ediție, în care sînt angrenate echipele Cehoslovaciei, Poloniei și României. În același timp, o nouă verificare a reprezentativei țării noastre, înapoiată luni dimineață din Italia, unde unele dintre jucătoare au o comportare neconcludentă. Urmează ca în Sala Sporturilor acestea, ca și tot lotul, de altfel, să dea un nou examen, în urma căruia antrenorii prof. Gr. Costescu și prof. Teodora Predescu să poată lua măsurile necesare obținerii unor performanțe corespunzătoare. Să nu uităm că în a treia decadă a lunii august va avea loc campionatul balcanic, iar anul viitor campionatul european, competiții la care România trebuie să-și mențină prestigiul cucerit în ultimul deceniu. Deocamdată, în lotul român nu a intervenit decît o completare: Cornelia Petric, un nou produs al prof. Gh. Roșu din Brașov, a fost promovată, cu speranța că evoluția ei va duce la întărirea capacității ofensive a echipei. Celelalte componente ale selecționatei sînt: Anca Racoviță, Cornelia Tatian, Ecaterina Savu, Gabriela Ciocan, Bogdana Diaconescu, Ileana Ghiță, Maria Nedelea, Olimpia Păcuraru, Irina Vasilescu, Suzana Szabados și Floarea Trandafir.

DUPĂ CAMPIONATELE INTERNAȚIONALE DE ATLETISM

Ediția a XVIII-a un succes

- ***Pentru bucureșteni, reluarea unei tradiții***
- ***5 noi recorduri ale C.I. și 3 egalate***

Pornite la drum în toamna lui 1948, campionatele internaționale ale României și-au cucerit un solid prestigiu, devenind în destul de scurt timp una din cele mai importante competiții continentale. Cadrul organizatoric perfect, ambianța plăcută și încurajările unui public bun cunoscător, pista rapidă — toate au contribuit la atragerea, an de an la București, a unor performeri de mare valoare din Europa și din alte părți ale lumii. Iar spectacolul oferit de aceștia aducea zeci de mii de spectatori, care umpleau pînă la refuz băncile stadionului din Dealul Spirii.

Din păcate, după ediția a XVI-a, din 1963, șirul „Internaționalelor" s-a întrerupt, pista — excelentă altădată — a început să se degradeze, iar gustul publicului bucureștean pentru atletism s-a diluat... Încercarea unei reînnodări a tradiției, în 1967, nu a dat rezultatul dorit, și de-abia anul trecut s-a putut disputa cea de-a XVII-a ediție a Campionatelor internaționale ale României, dar pe stadionul de altitudine din Poiana Brașov.

În sfîrșit, sîmbăta trecută a venit și ziua mult așteptată. Iubitorii atletismului din Capitală (chiar dacă nu tot atît de numeroși ca pe vremea cînd concurau Bob Gutowski, Parry O' Brien, Igor Kaskarov, sau Iolanda Balaș) s-au îndreptat din nou spre vechiul punct de întîlnire. Stadionul i-a primit în straie de sărbătoare, noi, „Made in Rumania": pista din elbitex, tartanul autohton.

Certificatul de naștere

Adrian IONESCU

(Continuare în pag. a 4-a)

ELA MANOLIU

Pentru primii pași ai copiilor în sport

Există unele activități în care primii pași nu sînt condiționați de vîrstă. Există, însă, altele în care obținerea unei virtuozități, și deci afirmarea, sînt condiționate de însușirea elementelor specifice la o vîrstă foarte apropiată de aceea a copilăriei. Este bine cunoscut faptul că putem învăța șahul și mult timp după ce adolescența a rămas undeva în trecut, dar că la această epocă nu se mai pot face primii pași în fotbal, natație, patinaj și în alte sporturi. Această problemă — a vîrstei la care se pot face primii pași pe calea însușirii unei discipline sportive — este intim legată de aceea a creării unor spații în care marea masă a copiilor să poată găsi posibilitatea de a lua cunoștință cu sportul.

Parcurgerea străzilor unor vechi sau noi orașe de pe harta țării oferă prilejul constatării că aceste atît de utile amenajări sînt extrem de puține, iar în multe locuri ele strălucesc prin absență. Consecința acestei carențe? Copiilor nu le rămîne alt loc de a face primii pași în sport, decît strada. Strada, cu circulația ei tot mai intensă, strada care pe zi ce trece devine un pericol tot mai mare.

Este, credem, de la sine înțeles, că aceste rînduri nu vor fi o pledoarie pentru construcții de stadioane afectate numai copiilor. Că odată și odată se va ajunge și la atari realizări, nu ne îndoim, și ritmul de dezvoltare a României socialiste pledează în acest sens. Dar, la ora actuală, a cere asemenea înfăptuiri ar friza, poate, utopia.

Cunoaștem, însă, foarte bine că există posibilități de a înzestra orașele — și sectoarele acestora — cu terenuri care nu cer o dotare deosebită, pe care copiii să poată efectua primii pași în sport. Că aceste terenuri pot fi ușor incluse în spațiile verzi. Că atît construcția, cît și înzestrarea lor cu porți de fotbal și handbal (acestea din urmă pot avea, pentru cei mici, o dublă întrebuințare), cu unul sau două panouri pentru baschet și doi stîlpi pentru plasa de volei, s-ar putea realiza cu un minimum de investiții.

Soluționarea acestei probleme, de mult timp așteptată, nu ar întîrzia să-și evidențieze roadele printr-o lărgire considerabilă a rîndurilor celor care în viitor vor bate la porțile consacrării pe planul sportului de performanță. Se cere, însă, ca edilii orașelor să părăsească actuala inerție și să dea copiilor patriei posibilitatea de a păși la timpul potrivit pe „cîmpiile elizee" ale sportului.

Niki Mihail BURILEANU

ÎN ÎNTÎMPINAREA CELUI DE AL X-LEA CONGRES AL PARTIDULUI

CIFRE ALE PREZENTULUI PENTRU O STATISTICĂ A VIITORULUI

În ținuturile Vrancei și Tecuciului, ca peste tot, prin grija partidului, prin străduința oamenilor, au fost amenajate în acest an diferite construcții sportive menite să asigure o largă dezvoltare a sportului. Cifrele notate pe carnetul reporterului, trecut de curînd pe aici, pot constitui puncte de reper pentru o retrospectivă, ca și pentru o cunoaștere a obiectivelor sportive viitoare.

● 1 642 200 lei pentru amenajări sportive și 200 000 lei pentru echipament a alocat U.G.S.R. județului Vrancea. Drept urmare se vor construi 3 terenuri de fotbal, 4 arene de popice, cîte 2 terenuri pentru volei și handbal, 3 piste de atletism și se vor reamenaja stadioanele din Focșani și Mărășești.

● La Soveja se va amenaja o nouă stațiune balneoclimaterică. Să amintim că amatorii de sport vor avea la dispoziție: o sală de sport, terenuri de minigolf, terenuri pentru volei, tenis de cîmp, baschet, o sală de popice, pîrtii de schi iluminate și dotate cu teleschi, pîrtii de bob și săniuțe.

● 90 000 lei au economisit sportivii asociației Foresta C.I.L. Gugești prin munca voluntară prestată la construirea unei popicării moderne, cu două piste.

● Importante sume au economisit și pasionații sportului de la asociația „Unirea" Vinexport Focșani, construindu-și cu forțe proprii, un teren de volei (bituminat), o pistă de popice și un portic pentru gimnastică.

● 325 000 lei a acordat C.N.E.F.S. pentru amenajarea la Tecuci a unei piste de atletism acoperite și a trei terenuri de bitum pentru handbal și baschet.

● 42 000 lei s-au acordat municipiului Tecuci pentru repararea sălii de lupte.

● 26 000 mp va ocupa baza sportivă a asociației Întreprinderii de reparații auto Tecuci și care se va compune din 2 terenuri de fotbal, un teren de volei, altul de baschet, un sector de aruncări și o pistă pentru atletism.

★

Sportul școlar a căpătat noi și multiple valențe. Școlilor, pepinieră inepuizabilă a sportului, le-au fost asigurate condiții optime de pregătire și desfășurare a orelor de educație fizică și antrenamentelor diferitelor formații școlare. Cifrele culese sînt și aici edificatoare.

FOCȘANI:

● La Liceul „Unirea" există un teren de baschet cu bitum, 2 terenuri cu zgură pentru baschet și volei și un sector pentru sărituri.

● Liceul „Alexandru Ioan Cuza" dispune de un teren cu bitum pentru baschet, handbal și volei și de o sală de gimnastică cu încălzire.

● La Școala generală nr. 10 există un teren cu bitum pentru handbal și volei, construit cu forțe proprii.

● Centrul școlar agricol dispune de un teren cu zgură — cu instalație pentru jocuri în nocturnă — de handbal și volei. A fost reparată, totodată, sala de gimnastică.

● Școala generală din comuna Cîmpineanca și-a amenajat, prin străduința profesorilor și elevilor, cîte un teren de fotbal și volei, altul de baschet, o pistă circulară pentru atletism, sectoare de sărituri și aruncări.

TECUCI:

● S-au acordat 20 000 lei de către Ministerul Învățămîntului pentru procurarea de echipament sportiv.

● Cele 10 școli generale ale orașului beneficiază de baze sportive simple (terenuri de handbal și volei, sectoare de sărituri și aruncări etc.).

● Liceul nr. 1 are în inventar 2 terenuri cu zgură pentru handbal și un teren de baschet, 2 gropi de sărituri.

● Liceul nr. 2 dispune de cîte 2 terenuri de baschet și handbal.

● Liceul agricol: un teren de fotbal și o pistă de atletism de 400 m.

★

Înșiruirea ar putea să continue. Ne oprim însă aici. Cifrele sînt elocvente, ele ilustrînd grija permanentă a partidului pentru dezvoltarea mișcării de educație fizică și sport în toate regiunile țării. Pentru că pretutindeni oamenii trebuie să se poată bucura de multitudinea binefacerilor exercițiilor fizice și sportului.

Valentin IOAN

În semn de cinstire

(Urmare din pag. 1)

august, la Tg. Mureș), campionatul republican de natație deschis copiilor (7—10 august, la București), „Cupa ziarului Munca" la mars (17 august la București) și altele. De asemenea, între 16—19 august se vor desfășura la București finalele uneia dintre cele mai importante competiții sportive de masă — „Cupa tineretului la sate", în organizarea U.T.C.

În afara competițiilor incluse în calendar, în toate județele se vor organiza, în mod special, întreceri sportive dotate cu cupa „A XXV-a aniversare a Eliberării patriei". Aceste întreceri se vor disputa între asociații sportive, între selecționate de localități sau între echipe din județe apropiate. În județele limitrofe granițelor țării vor avea loc în zilele de 23 și 24 august concursuri internaționale cu participarea unor echipe sau sportivi din țările vecine. În aceleași zile se vor organiza, pe întreg cuprinsul țării, demonstrații sportive la locurile de agrement, în cadrul festivalurilor cultural-sportive și serbărilor cîmpenești.

Consiliile județene pentru educație fizică și sport, în colaborare cu instituțiile de stat și celelalte organizații obștești, vor organiza la casele de cultură, căminele culturale, cluburile din întreprinderi, expuneri pe teme sportive, gale de filme sportive, întîlniri cu sportivi fruntași.

Prin grija Consiliului Național pentru Educație Fizică și Sport au fost realizate două expoziții pe panouri volante cuprinzînd fotografii cu tema „Sportivii români medaliați la Jocurile Olimpice din Mexic". Una din ele urmează în aceste zile itinerariul Botoșani—Suceava—Vaslui, iar alta a poposit pe litoral. Alte două expoziții volante cu temele „Mișcarea sportivă din România în plin avînt" și „Citius, altius, fortius" vor parcurge și ele un circuit incluzînd majoritatea județelor țării.

Editura C.N.E.F.S. va scoate chiar zilele acestea de sub tipar lucrarea „Anii de aur ai sportului românesc", al cărei titlu nu mai face necesară nici o altă recomandare.

Prin intermediul unei întregi panoplii de trofee, medalii și sugestive imagini foto, la a cărei prezentare într-un sector special se lucrează în aceste zile, vizitatorii Expoziției Realizărilor Economiei Naționale își vor reaminti de cele mai frumoase succese ale sportului românesc din ultimul sfert de veac.

În sfîrșit, participarea sportivilor la demonstrațiile oamenilor muncii cu prilejul Zilei de 23 August va avea o amploare fără precedent. În Capitală, tradiționala paradă sportivă va aduce o notă de inedit, prin desfășurarea ei pe ramuri de sport, fiecare federație fiind reprezentată de cei mai buni performeri, în frunte cu campionii olimpici, mondiali, europeni și balcanici.

Prin toate aceste acțiuni și manifestări, mișcarea sportivă întîmpină, în mod sărbătoresc, cele două mari evenimente din viața poporului nostru.

TURNEE BASCHETBALISTICE INTERNAȚIONALE

Cu prilejul împlinirii a 10 ani de la înființarea Școlii sportive din Tg. Mureș, în localitate s-a desfășurat un turneu internațional de baschet la care au luat parte echipe de la Școala sportivă Lublin (Polonia), Ionak Riahovo (Bulgaria), Jednota Trencin (Cehoslovacia), Școala sportivă și Liceul „Bolyai" din Tg. Mureș. Meciurile au fost foarte disputate și de un nivel tehnic satisfăcător. Iată ordinea primelor trei clasate: **băieți**: 1. Ionak Riahovo, 2. Școala sportivă Tg. Mureș, 3. Liceul „Bolyai" Tg. Mureș; **fete**: 1. Liceul „Bolyai" Tg. Mureș, 2. Jednota Trencin, 3. Școala sportivă Tg. Mureș. **(S. ALBU**, coresp)

★

În cadrul manifestațiilor sportive organizate de clubul sportiv Rapid pentru sărbătorirea a 100 de ani de la înființarea căilor ferate române, în zilele de 2, 3 și 4 august se va disputa, în sala Giulești, un turneu la care vor lua parte formațiile masculine Ciaciak (Iugoslavia), Rapid și Progresul București, precum și selecționata feroviară a Belgiei.

★

La Sibiu, într-o dublă întîlnire amicală, echipa feminină a Școlii sportive a dispus de C.K.D. Slany (Cehoslovacia) cu 46—36 și cu 60—54. **(ILIE IONESCU**, coresp. principal)

RECENZIE

ÎNDEMÎNAREA ȘI METODICA DEZVOLTĂRII EI

de Virgil LUDU

În mare, literatura sportivă însumează trei mari categorii de cărți: beletristică sportivă — ilustrată de recunoscute valori literare — memoriile unor iluștri competitori și în fine, cartea tehnică. Delimitarea este, poate, arbitrară, deoarece între aceste trei categorii există interferențe, după cum o demonstrează și cartea recent apărută a publicistului Virgil Ludu.

Consultînd vasta bibliografie de la sfîrșitul cărții, am avea impresia că ne aflăm în fața unui rigid tratat de specialitate, dacă autorul însuși nu ne-ar contrazice în capitolul final „Maeștrii îndemînării", în care creionează cu mult aplomb și finețe cîteva „profiluri" ale unor virtuoși ai îndemînării, sportivi care au adus, pînă nu de mult, glorie tricolorului românesc.

Materialul lucrării este ordonat în patru secțiuni, care la un loc formează un tot armonios, bine proporționat.

După succintul preambul teoretic, în care Virgil Ludu fixează cîteva coordonate ale noțiunii de îndemînare în accepțiunea sportivă a termenului, cum ar fi: „Factorii de care depinde îndemînarea", ori „Clasificarea sporturilor de îndemînare" ș.a., urmează un capitol de exemplificări poetice referitoare la îndemînare. Este vorba de cîteva exerciții relatate pe larg și cu competență, exerciții de gîndire, de coordonare, de echilibru și surpleță.

Capitolul al treilea al lucrării conține principiile antrenamentului sportiv, precum și unele noțiuni de metodică a pregătirii sportivului și a dozării efortului, utile antrenorilor și profesorilor de educație fizică.

Deosebit de atractivă este partea finală a lucrării — despre care aminteam la începutul rîndurilor de față — care conține cîteva portrete reușite ale unor vechi performeri ai noștri: Floricioiu, C. Socol, Constantin, E. Leuștean, Czaka, Dan Ionescu, Tăbăraș, adunate sub sugestivul subtitlu: „Maeștrii îndemînării".

Lucrarea întrunește, așadar, toate atributele unei cărți bune.

AVANPREMIERĂ CAMPIONATELOR BALCANICE

Concursul hipic internațional pe care Federația română de călărie îl organizează la Craiova, în zilele 1—3 august, în colaborare cu C.J.E.F.S. Craiova, va întruni protagoniștii viitoarelor campionate balcanice de la Sofia.

La startul celor șase probe de obstacole vor fi prezente echipele Turciei, Bulgariei, Iugoslaviei (cu două echipe — Belgrad și Novi Sad) și 15 călărești români. S-au înscris un număr de 53 de cai.

Probele au fost dotate cu premii în bani și în obiecte oferite de Loto-Pronosport și instituțiile locale.

Din echipa României fac parte: *O. Recer, C. Vlad, A. Ionescu, D. Velea, A. Stoica, C. Ilie, D. Mihăilescu, E. Ionescu, D. Roșca, A. Bozan, C. Comanenco, I. Wermescher, P. Ciobanu, E. Silivestru* și *R. Tiniș*. Călărești turci deplasează la Craiova, printre alții, pe *Engin Mirel, Tunc Capa* și *M. Aksel*, călăreți de o certă valoare. De asemenea, se remarcă participarea călăreților iugoslavi *Dușanka* și *Miroslav Jokic, Rajko Dokic*, ca și a celor bulgari *D. Guenov, B. Pavlov* și alții.

Prezența călăreților turci la un concurs hipic în țara noastră suscită un interes deosebit și cunoscîndu-le valoarea sînt de așteptat întreceri spectaculoase.

Călăreții noștri vor trebui să efectueze parcursuri de o foarte bună calitate pentru a se impune în fața unor adversari valoroși.

Felix ȚOPESCU
președintele Colegiului central de călărie

Primele jocuri de tenis în „Cupa Ardealul"

CLUJ, 29 *(prin telefon)*. Aici au început meciurile tradiționalei competiții de tenis dotată cu „Cupa Ardealul". Participă sportivi din zece orașe printre care București, Brașov, Tg. Mureș, Hunedoara, Oradea. Sînt prezenți 46 de jucători și 14 jucătoare.

Iată primele rezultate din proba de *simplu bărbați, turul I*: Don (Cîmpia Turzii) — S. Negru (Cluj) 6—0, 6—2, Ionescu (București) — Mühasam (Cluj) 7—5, 6—3, Crișan (Arad) — Lazarov (Timișoara) 6—4, 6—3, Dancea (Cluj) — Nemeth (București) 6—4, 7—5.

Concursul continuă.

P. RADVANI — coresp.

S-AU ÎNCHEIAT SEMIFINALELE

Săptămîna trecută, au luat sfîrșit semifinalele campionatului republican individual feminin pe anul în curs. Iată cum arată clasamentele finale în cele patru grupe (subliniate, jucătoarele calificate pentru finală):

BUCUREȘTI: 1. *Ana Apostolescu* 6½ p; 2. *Rodica Reicher* 5½ p; 3. Elena Rădăcină 5 p; 4. Stana Niculici 4½ p; 5. Domnița Sutiman 4 p; 6—7. Georgiana Alexandrescu și Rodica Drăgan 3 p; 8—9. Doina Pascu și Aurelia Solomonovici 2½ p.

BRAȘOV: 1. *Margareta Juncu* 8½ p; 2. Rodica Crăciun 7 p; 3. Ecaterina Radovici 6 p; 4. Irina Ferenczi 5½ p; 5. Rodica Vizdei 4½ p; 6—8. Maria Lungu, Rozalia Bokis și Adriana Popa 3½ p; 9. Rozalia Már 2 p; 10. Maria Horeangă 1 p.

CRAIOVA: *1—2. Maria Pogorevici și Veturia Simu 7½ p*; 3. Ioana Miroslav 7 p; 4. Hilda Petri 6½ p; 5. Eugenia Popescu 5 p; 6. Nicolița Popescu 4 p; 7. Mariana Samide 2½ p; 8. Jeanine Foril 2 p; 9. Manuela Ionescu și Mariana Rusu 1½ p.

Încă nu ne-au parvenit rezultatele grupei de la Baia Mare, unde urmează să se califice alte două finaliste.

Finala va cuprinde 14 jucătoare, calificate direct fiind *Margareta Teodorescu* — campioana țării, *Alexandra Nicolau, Elisabeta Polihroniade, Margareta Perevoznic, Gertrude Baumstark* și *Suzana Makai*.

P. NICOARA — coresp.

REZULTATELE RALIULUI COVASNA

Duminică a avut loc, pe un parcurs de 150 km, prima ediție a Raliului județului Covasna. Toate cele 18 echipaje prezente la start au încheiat competiția cu bine. Iată cîștigătorii primelor trei locuri: clasa pînă la 850 cmc: 1. O. Rizescu — E. Stroiescu (Fiat 850); 2. I. Finichiu — F. Aczel (Fiat 850); 3. Z. Szentpaly — I. Harmaghi (Skoda); clasa peste 1000 cmc: 1. Aurel Puiu — Hilde Puiu (R 10); 2. M. Ilioaea — E. Popescu (Dacia 1100); 3. L. Covaci — Gh. Drăgoi (R 10); echipe: 1. Auto Service Brașov I; 2. Auto Service Brașov II; 3. Dacia.

GH. BRIOTĂ — coresp.

4 METRI...

Echipa poloneză de polo Anilana Lodz întreprinde un turneu în țara noastră. La Timișoara, ea a fost învinsă de formația locală Industria Linei cu scorul de 10—8 (4—2, 1—3, 2—1, 3—2), iar la Lugoj, oaspeții au întrecut echipa Timișul cu 6—3 (2—2, 1—0, 2—1, 1—0).

C. CREȚIU și **G. IGNEA** — coresp.

● Începînd de joi, Strandul Tineretului din Capitală va găzdui întrecerile turneului final al campionatului național pentru juniorii mici. Programul competiției nu a fost încă alcătuit, deoarece pînă la această oră nu se cunoaște numărul formațiilor participante.

● În această săptămînă sînt așteptate selecționatele de juniori și seniori ale R.F. a Germaniei, care între 1 și 10 august vor susține mai multe meciuri amicale cu reprezentativele similare ale României.

STATU-QUO — ÎN FINALELE FEMININE

Nu sînt adeptul surprizelor cu orice chip, dar în confruntarea sportivă mă aștept, de fiecare dată, măcar la o singură situație care să învioreze blazarea ierarhiilor prestabilite. Dorință cred legitimă, însă rămasă la stadiul de... dorință și ieri, pe Snagov, cu ocazia **finalelor campionatului republican de canotaj feminin**, cînd nici o victorie n-a fost pusă o clipă în cumpănă, sosirile confirmînd supremații vechi, aș zice senatoriale, justificate de pregătirea superioară a celor care le-au realizat — în marea lor majoritate componentele reprezentativei țării. Am putut înregistra, de aceea, diferențe exagerate între cîștigătoare și celelalte competitoare, diferențe chiar de 20 de secunde, cum a fost cazul la „4 vîsle". Și astfel, ca de obicei, la ultimele ediții ale naționalelor, **Clubul nautic universitar București** (care oricum merită felicitări) și-a luat „partea leului" prin 2 titluri, 2 locuri II și un loc III, iar **Dinamo București, U. T. Arad** și **Voința Timișoara** au primit alte medalii de aur în probe cu care s-au cam familiarizat.

O altă constantă a acestui statu-quo competițional: firavul număr de echipaje din finală. Dacă cu ani în urmă carența se manifesta la „4 vîsle" și „8", acum ea s-a transferat la „4 rame", de pildă, ceea ce nu face plăcere nimănui, cu atît mai puțin unor secții sau antrenori cu... musca pe căciulă. Organizatorii au avut bună intenție a unor calificări pentru finale, dar în fața penuriei de echipaje n-a rezistat decît proba de simplu. Și aceasta în scopul eliminării unei singure vîslașe! Doar trei centre nautice și-au cîntărit posibilitățile — București, Arad și Timișoara. Dar cine înlocuiește cetățile părăsite ale canotajului feminin — Tg. Mureș și Cluj? Poate că, la anul, Bacăul sau Piatra Neamț, unde federația de specialitate se străduiește să statornicească o activitate de performanță, vor repopula starturile. Poate...

Se pare că acest campionat al canotoarelor — sportive care au cucerit cîteva cununi de lauri pe pistele internaționale — se ghidează după preceptul „non multa, sed multum". Într-adevăr, dacă nu ne putem lăuda deocamdată cu prea multe vîslașe sau ramere, avem în schimb satisfacția de a constata gradul ridicat de pregătire, forța de concurs a celor mai multe dintre schifistele fruntașe, acum în preajma europenelor de la Klangefurt. Și asta, în ciuda faptului că în toate cazurile — ca urmare a firescului interes de club — ele nu au concurat în formațiile obișnuite ale reprezentativelor țării. Cîștigătoarele de la dublu, de exemplu, provin dintr-o barcă de 4+1 vîsle și alta de simplu... Mai evidențiem prezența în proporție remarcabilă a junioarelor, locul onorabil ocupat de ele printre colegele cu state mai vechi de serviciu printre balize. O demonstrație de ceea ce se poate face și îndrăzni: „8"-ul Școlii sportive nr. 1 din Capitală — format 100% din junioare — a cucerit medalia de bronz. Multe dintre aceste tinere schifiste, alături de altele mai experimentate, și-au disputat șansele cu multă energie, spectaculos, ca la schif 4+1 vîsle, unde locurile II—III au fost despărțite numai de o zecime de secundă, sau ca la 8+1, cînd trei echipaje au fost departajate doar de 3/10! Cu alte cuvinte, ele sînt acelea care au presărat sare și piper peste aceste finale, lipsite de emancipările mult așteptate...

Neagoe MARDAN

Rezultate 4+1 RAME: 1. C.N.U. (Doina Bălașa, Stela Tudor, Hortensia Jucotinschi, Eveline Ștefănescu+Mariana Stoicescu) 3:41.0, 2. Politehnica Timișoara (Z. Solomon, G. Funariu, V. Kimmel, A. Burcă+I. Szep) 3:54.1, 3. Metalul Buc. 4:10.7; SCHIF SIMPLU: 1. Ioana Tudoran (Dinamo Buc.) 3:56.6, 2. Crista Kloos (C.N.U.) 4:01.0, 3. Mariana Panalogea (Rapid Buc.) 4:11.9, 4. Tatiana Maximenco (Dinamo) 4:17.5, 5. Filigonia Toll (U.T.A.) 4:28.2; 4+1 VÎSLE: 1. Voința Timișoara (Georgeta Hristea, Elisabeta Urian, Mitana Botez, Doina Bărdaș+Ana Sieburg) 3:23.9, 2. Olimpia Buc. (L. Ion, E. Gawluk, F. Petcu, C. Soare+E. Covaci) 3:43.9, 3. C.N.U. 3:44.0, 4. U.T.A. 3:53.2, 5. Voința Arad 4:05.7; 2 VÎSLE: 1. U.T.A. (Ileana Németh, Elisabeta Lazăr) 3:39.5, 2. C.N.U. (M. Boeriu, S. Speteanu) 3:45.9, 3. Voința Arad (F. Petrescu, E. Chiorean) 3:48.1, 4. Rapid Buc. 3:54.8, 5. Metalul Buc. 4:05.5, 6. Voința Tim. 4:12.8; 8+1: 1. C.N.U. (M. Singiorzan, M. Mocioacă, E. Dragomir, V. Crețu, T. Untaru, E. Necula, M. Mureșan, G. Cantemir+E. Giurcă) 3:15.9, 2. C.N.U. 3:20.5, 3. Șc. sp. 1 3:20.7, 4. Voința Buc. 3:20.8, 5. Politehnica Tim. 3:30.0. Au participat 100 sportive, în 24 echipaje.

GORJUL a demarat pe spirala civilizației

(Urmare din pag. 1)

mai mari, acolo, ca și în zonele adiacente, Țicleniii tinzînd să devină centrul unei suprafețe cu mari resurse petrolifere. Absorbind mii de brațe de muncă din satele limitrofe, destinul oamenilor dimprejur s-a schimbat structural, în clipa contactului cu nervul industriei. Un sătuc vegetant se metamorfozează treptat într-un oraș de petroliști, unde viața începe să se desfășoare pe coordonate moderne. Dintre ele vom menționa cîteva ce țin de domeniul sportului, expresie cu drepturi aproximativ egale în evantaiul celor ce definesc conturul civilizației noastre. Petroliștii din Țicleni și-au construit din resurse proprii un stadion, cu teren de fotbal și pistă de atletism, pe care o pădure îl privește de aproape, ocrotindu-l și pompînd deasupra lui aerul trecut prin uriașul ei filtru vegetal. Alături, un bazin de înot vine să întregească aria necesității, împreună cu un lac pentru agrement și pescuit situat ceva mai departe. Inginerul șef, Victor Morea, președintele asociației sportive, ne-a mărturisit că oamenii din așezarea Țiclenilor fac sport cu o evidentă consecvență, în special natație, volei, ciclism, atletism, popice și șah. Nemenționarea fotbalului nu este rezultatul unei simple omisiuni. Anumite particularități ale dispunerii întreprinderii îngreuiază concentrarea jucătorilor necesari unei echipe de fotbal în perimetrul orășelului. Așa că deocamdată se înclină spre soluția renunțării la echipa de fotbal, prezentă în campionatul județean, cu toată decepția mărturisită de cei pentru care meciurile acesteia erau punctul de sprijin al unui program duminical mult așteptat. E dificil să exprimăm un punct de vedere în legătură cu intenția citată. N-am sugera decît încă o perioadă de reflecție înainte de promulgarea hotărîrii.

2. Mai de mult, pe cîmpia de la Rovinari, unde stratul de cărbune ajungea pînă sub tălpile călătorului, se vedeau care și roabe în care oamenii aruncau lignitul cu lopata. Era desigur modalitatea cea mai primitivă de a satisface niște necesități infime, dezolantă dacă o confruntai mental cu reprezentarea unei exploatări moderne. Au trecut ani, bazinul de lignit de la Rovinari a început să fie scormonit cu intensitatea proprie mineritului mecanizat, iar din 1967 zona sus-numită avea să devină cea mai importantă exploatare carboniferă la suprafață, din țara noastră. Știți cîți oameni fac să plece acum zilnic din gara Rovinari cîteva trenuri încărcate de cărbune? Poate zece, poate nici atît. Vreo 3—4 lucrează departe, la aproximativ 2 km, în fața malului de cărbune, din care înfulecă un excavator înalt cît un bloc cu 4 etaje. Brațele gigantului aruncă lignitul pe o bandă rulantă concavă ca un pat moale, care aleargă peste ponoare cu o viteză de peste 4 m pe secundă și aruncă jetul gros de cărbune direct în vagoane. Automatizarea a desființat vechile imagini despre munca într-o mină de suprafață. Oamenii nu fac altceva decît supraveghează un tablou de comandă, sincronizîndu-se (cei de la excavator — cu cei ce declanșează alunecarea bandei rulante) prin convorbiri telefonice, iar randamentul activității lor semnifică uriașa spirală ascendentă care leagă IERI de VREMEA SOCIALISMULUI.

Cu inginerul șef Ionel Bozdog am discutat la Rovinari și despre sport. Este președintele asociației și existența sa cuprinde numeroase crîmpeie de activitate sportivă (fost jucător de rugby și de volei). Ni s-a vorbit în ordine despre echipa de fotbal (locul 3 în campionatul județean), despre echipele de popice, de handbal, despre numărul și pasiunea celor ce practică tenisul de masă și, în general, despre faptul că salariații întreprinderii încep din ce în ce mai mult să guste sportul, refugiindu-se frecvent în lumea sa reconfortantă.

3. Cîți dintre noi n-au apreciat cu gîndul în timpul zilelor de arșiță virtuțile frigiderului Fram? Dar, cîți dintre cei ce scot din acest „dreptunghi de iarnă" personală sticlele brumate știu unde se fabrică Framul românesc? Locul său de naștere este întreprinderea mecanică Sadu, cea mai veche unitate industrială din județul Gorj, extinsă paralel cu succesul comercial înregistrat de produsele sale.

Inginerul șef-adjunct Costin Nicolae ne-a vorbit aici despre ceea ce este specific atmosferei din uzină, acum în preajma congresului al X-lea. Se lucrează la finisarea unui nou tip de frigider, Fram 70, aflat acum în faza de omologare. Ceva mai mic decît precedentul, dar superior prin eleganța liniei ca și prin parametrii săi tehnici, Fram cel tînăr va avea, precum cred cei ce prospectează gustul public, un mare succes. O serie de angajamente suplimentare (economii sporite, creșterea productivității muncii și a beneficiilor peste estimațiile existente) demonstrează modul în care adeziunea, atașamentul fierbinte și încrederea deplină față de politica partidului capătă și aici aspecte concrete.

Pe tărîm sportiv, cei de la Sadu au trăit de curînd emoții intense. Echipa lor intrase cu un picior în divizia C, dar a pierdut la baraj. E o decepție, care pe la noi alungă deseori pentru un timp entuziasmul, însă aici se speră că momentul critic va fi depășit. Nu de alteeva, dar terenul de fotbal al coloniei are pînă și instalație de nocturnă, fapt elocvent pentru dimensiunea pasiunii celor din partea locului. Popicele, tirul, tenisul de masă, turismul, sînt alte ramuri de sport aflate în grația oamenilor, datorită unei mentalități sănătoase și a condițiilor existente. Interlocutorul nostru de mai înainte, investit și cu funcția de președinte al asociației, ne-a mărturisit că a solicitat în repetate rînduri forurilor sportive centrale un antrenor de fotbal și altul de box, doi tehnicieni care ar fi găsit aici un excelent mediu de lucru. N-au sosit nici antrenorii, n-a venit nici măcar un răspuns și inginerul Costin Nicolae era mirat de această atitudine. Dacă ea va persista și după semnalul ziarului (în prezent ar fi necesar numai un antrenor de box, la fotbal fiind cineva angajat de curînd) sugerăm celor de la Sadu să-și confecționeze un antrenor-robot. Oricum, pare o soluție mai simplă.

4. Tîrgu Jiu, așezare pomenită în hrisoave încă de la 1406, poartă în memoria locurilor, zidurilor și străzilor sale urmele unei existențe zbuciumate. El va ajunge treptat o unitate urbană după o evoluție lentă ca mistuirea unei lumînări, iar dezvoltarea sa va fi comutată pe ritmuri moderne abia în ultimele două decenii. Astăzi orașul are o vitalitate conferită de forța celor 11 întreprinderi industriale, dintre care 8 de interes republican, de căile ferate construite în anii socialismului, care l-au introdus în circuite economice febrile, de prefacerile urbanistice aducătoare de confort și de frumos, precum și datorită capacității sale de așezare turistică, conferită atît de peisaj, cît și de cele trei capodopere ale lui Brâncuși, în stare singure, printr-o popularizare inteligent condusă, să cheme turiști de pretutindeni.

Una din marile întreprinderi ale orașului este Combinatul de prelucrare a lemnului, construit la Tg. Jiu pentru valorificarea marilor resurse forestiere ale zonei. Am vizitat aici hale cu utilaj complet automatizat, unde lemnul devine placaj, PAL sau mobilă curbată, produse din care peste 45 la sută iau calea exportului, fiind bine cotate de către cumpărătorii străini. Am aflat și aici despre performanțe de producție realizate în cinstea Congresului, precum și despre proiecte de expansiune a întreprinderii, concepute în timpul dezbaterii proiectului de Directive.

Tîrgu Jiu ca și întregul județ Gorj n-au un trecut sportiv, pe care timpul să-l fi transformat în tradiție. Iar cînd pornești în această direcție de la 0, acumulările sînt foarte anevoioase. Acest lucru îl recunoștea și Mihai Blaj, președintele Consiliului județean pentru educație fizică și sport, care ne mărturisea că acum cîțiva ani nu existau în perimetrul Gorjului decît cîteva echipe. Activau doar două-trei formații în competiția regională și un număr redus de sportivi legitimați. Astăzi, dezvoltarea este evidentă. Cinci campionate județene: la fotbal, atletism, handbal, volei și popice, care însumează 38 de echipe, competiții municipale pentru juniori și copii în special, 8 echipe în diviziile școlare și peste 300 de sportivi clasificați reușesc să dea activității sportive din județ o dimensiune apreciabilă. Ce ar trebui să se înțeleagă este că în această parte a țării sportul se găsește în faza de difuziune, de expansiune în mentalitatea oamenilor, în faza lui de masă. Ar fi gratuit să se pretindă acestui județ sportivi superior clasificați pentru loturi, deoarece capacitatea lui sportivă nu poate fi încă apreciată identic cu cea a unor locuri unde sportul se întemeiază pe un trecut cu faimă și s-ar perturba actuala ofensivă purtată pentru generalizarea atitudinii pro-sport, în legătură cu imperativele sociale ale educației fizice.

★

Vizitînd în aceste zile locuri și întreprinderi din județul Gorj sau din orașul Tîrgu Jiu, înregistrezi acel filon de energii interioare obținut prin identificarea năzuinței oamenilor cu modul în care partidul conduce și desăvîrșește societatea noastră socialistă. Gorjenii au demarat pe treptele cincinalelor spre civilizație și bunăstare, iar perspectivele județului lor animă toate resursele morale și spirituale ale acestor oameni care merită tot respectul.

sportul în lume

Șahiști români peste hotare

În runda a 11-a a turneului internațional de șah de la Amsterdam, Vasiukov l-a învins pe Tatai, Byrne pe Damianovici, iar Liberson a cîștigat la Barendregt. Florin Gheorghiu a pierdut la marele maestru sovietic Leonid Stein. A fost consemnată remiza în partidele Langeweg — Ivkov și Ree — Portisch.

În clasament continuă să conducă autoritar Portisch (Ungaria) cu 9 p, urmat de Liberson (U.R.S.S.) 7½ p, Vasiukov (U.R.S.S.) 6½ p (1); Byrne (S.U.A.), Damianovici (Iugoslavia) 6½ p etc. Fl. Gheorghiu ocupă locul 10, cu 5 puncte.

În turneul internațional feminin de șah de la Sofia, maestra română Elisabeta Polihroniade a învins-o în runda a doua, pe Szikova (Bulgaria). Poloneza Litwinska a cîștigat la Davidovicz (Cehoslovacia), iar Rensz (R.D.G.) a pierdut partida cu Troianska (Bulgaria).

★

În prima rundă a turneului internațional de șah de la Skoplje, maestrul român Victor Ciocîltea a remizat în 41 de mutări cu iugoslavul Kurajița. Același rezultat a fost consemnat în partidele Parma — Sofrevski și Holmov — Smislov. Hort l-a învins pe Janosevici și Uhlmann pe Evrosimovski.

TURNEUL INTERNAȚIONAL DE LA CONSTANȚA — O IMPORTANTĂ CONFRUNTARE VOLEIBALISTICĂ

Abia încheiate ultimele întîlniri din cadrul Criteriului speranțelor olimpice, și iubitorii voleiului vor avea prilejul să asiste din nou la o întrecere voleibalistică de mare amploare, în care sînt angajate, de astă dată, formații feminine.

Turneul — intrat deja în tradiție — care se va desfășura la *Constanța* între *5* și *11 august*, va reuni în fața fileului echipele *Japoniei, Poloniei, Cehoslovaciei, Bulgariei, Iugoslaviei* și, bineînțeles, *României*.

Prezența Japoniei, care a cucerit în 1962 la Moscova laurii de campioană mondială și în 1964 la Tokio pe cei olimpici, conferă întrecerii un plus de interes. Din formația japoneză, vicecampioană olimpică în Mexic, fac parte jucătoare recunoscute ca valori indiscutabile în voleiul mondial feminin, în frunte cu Katumi Matumura, prezentă la marile succese ale echipei nipone. De asemenea, este demnă de reliefat și prezența medaliatei cu bronz la Jocurile Olimpice din Mexic, Polonia, ca și cea a Cehoslovaciei (locul V — J. O. din Mexic), două formații care la precedentele turnee de la Constanța au ocupat locuri fruntașe.

Echipa română, cu jucătoare tinere și talentate, va încerca în această companie valoroasă să-și etaleze cunoștințele dobîndite în perioada de pregătire desfășurată pînă în prezent, mai cu seamă că acest turneu constituie și un bun prilej de verificare a potențialului valoric al voleibalistelor care ne vor reprezenta în toamnă la campionatul european de juniori.

Sîntem convinși că această competiție internațională, una dintre cele mai importante ale anului, va oferi posibilitatea cunoașterii valorii voleiului nostru, într-o confruntare cu unele dintre cele mai redutabile echipe ale voleiului mondial feminin.

Emanuel FANTANEANU

ILIE NĂSTASE a învățat bine drumul spre fileu!

Manuel Santana a fost învins în finala turneului de la Coruna de ofensiva permanentă a campionului român

Aseară, la aeroportul Băneasa, căutam cu privirea rachetele lui Ilie Năstase, punct de reper în vălmășagul călătorilor sosiți cu avionul de Paris. Iată-le, în sfîrșit... Și iată-l pe campionul nostru de tenis care aduce cu sine cea mai frumoasă victorie dintr-o carieră, de pe acum, prodigioasă. Santana, învins pe teren propriu, la Coruna...

— **Cum a fost, Ilie ?...** — întrebare firească, după felicitările ce i le adresăm, împreună cu prietenii și colegii de echipă veniți să-l întîmpine.

— **Patru seturi grele, de luptă** — ne răspunde cel sosit — **dar nu mi-a fost teamă nici un moment. Acum știu cum să joc cu Manolo... L-am atacat tot timpul, încă din primul set. La început, s-a apărat bine, m-a pasat de multe ori la fileu și a trebuit să las setul, la 6—3. Mi-am zis, însă, că nu trebuie să schimb tactica. Am continuat să vin la atac și Santana a fost din ce în ce mai lent în replicile de pe fundul terenului. A urmat 6—4 și 6—2 pentru mine. Atunci, mi-am dat seama că nu mai pot pierde...**

— **...Și ultimul set ?**

— **A fost cel mai greu din toate. Spectatorii din tribune mă aplaudaseră mult pînă atunci, dar cînd veneau momentele decisive ale meciului, tăcerea se așternea pe tot cuprinsul stadionului din Coruna. Publicul voia parcă să-și arate respectul pentru Manuel Santana, care trecea prin clipe grele. Am căutat să mențin ritmul rapid de joc și am alergat mult, foarte mult. Știam că victoria e aproape și nu voiam să mă gruț cîtuși de puțin. Ajung la 5—4 și minge de meci. Santana îmi trimite un retur de serviciu uluitor, în lungul liniei, și egalează... Mergem în prelungiri și avantajul se schimbă mereu. Pînă cînd, în sfîrșit la al 20-lea ghem, reușesc să rup firul sosirii...**

O mare victorie trece în palmaresul tînărului nostru campion. Confirmare a înaltelor sale posibilități, promisiune pentru performanțe viitoare.

— **Ce crezi despre semifinala inter-zone cu India ?** a fost întrebarea de încheiere a scurtului nostru interviu.

— **Vreau să mergem mai departe în „Cupa Davis"** — spune Ilie Năstase. **Așa cum am învins echipa Spaniei și pe cea a U.R.S.S., sper ca, împreună cu Ion Țiriac, să reușim și acest mare pas — calificarea în finala inter-zone. Trebuie să-l facem, neapărat...**

Ce spune Năstase, nu mai pare acum o îndrăzneală exagerată. Reprezentativa de tenis a României este foarte aproape de marea sa consacrare și ultimele rezultate ale echipierilor săi sînt argumente deosebit de convingătoare.

Să așteptăm cu încredere apropiatul mare duel în fața fileului.

Radu VOIA

Buletinul meciului România — India

● **Toți participanții la semifinala inter-zone România — India, din cadrul „Cupei Davis", se găsesc la locul disputei. Lotul oaspeților a fost completat luni cu ultimii doi echipieri : Gaurav Misra și Anand Amrithraj. În aceeași zi a sosit, întorcîndu-se din Spania, Ion Țiriac. Campionul nostru Ilie Năstase a sosit aseară în Capitală.**

● **A fost fixat arbitrul întîlnirii. El este dl. Otto Heidrich (Austria), același care a condus finala zonală România — U.R.S.S. desfășurată acum două săptămîni la București.**

● **Ședința tehnică a căpitanilor de echipă, pentru tragerea la sorți a jocurilor, în cadrul căreia va fi stabilit programul pentru toate cele trei zile (1,2 și 3 august) va avea loc mîine, la ora prînzului.**

FAMECHON ÎNVINGE PE HARADA DUPĂ UN MECI DRAMATIC

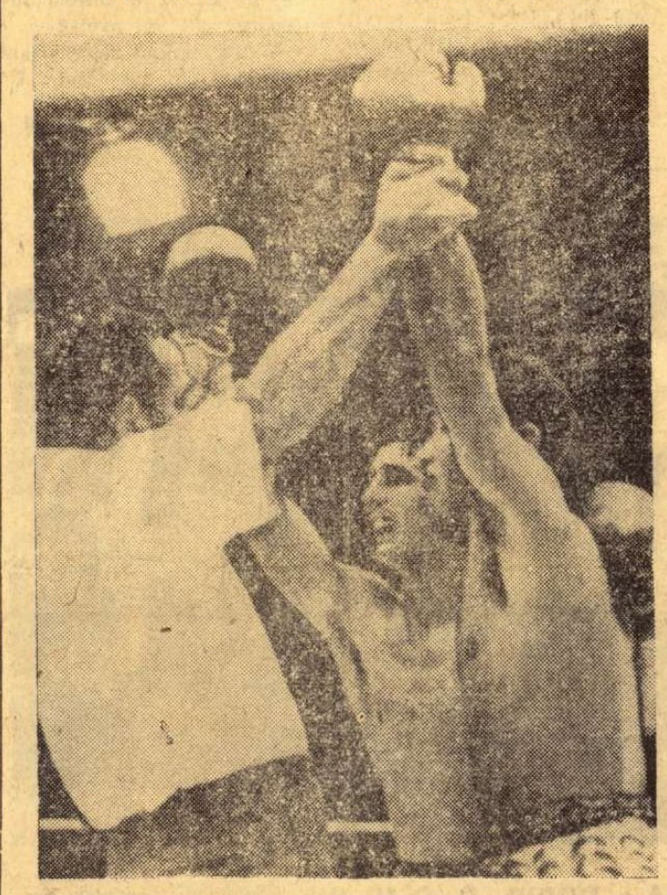

SYDNEY, 29 (Agerpres). — Boxerul australian de origine franceză Johnny Famechon și-a păstrat titlul de campion mondial la categoria pană, învingîndu-l la puncte, în 15 reprize, pe japonezul „Fighting" Harada. Lupta a fost extrem de echilibrată și arbitrul american Willie Pop (una și aceeași persoană cu fostul campion mondial) a declarat meciul nul, ceea ce a stîrnit protestele publicului și nedumerirea unui oficial care a observat că pe buletine Famechon avea un punct în plus. Oricum, și în cazul unui rezultat egal, australianul își păstra titlul. Harada, notează comentatorii, a făcut un meci foarte bun dar nu a reușit în tentativa sa de a egala recordul americanilor Henry Armstrong și Bob Fitzimmons, singurii boxeri care au fost campioni mondiali la trei categorii diferite. Harada a deținut titlul mondial la categoriile pană și cocoș.

In fotografie momentul de derută în care arbitrul Willie Pop declară meciul Famechon - Harada terminat la egalitate, ridicînd brațul fiecăruia dintre cei doi boxeri. A urmat însă rectificarea...

De la trimisul nostru special la Stuttgart, ROMEO VILARA:

CU 24 DE ORE ÎNAINTEA MECIULUI ATLETIC EUROPA — AMERICA

Lia Manoliu și Ileana Silai printre favoriții întîlnirii

Iubitorii de sport din marele oraș al landului Baden-Würtenberg — ca și numeroșii oaspeți sosiți aci în ultimele zile — au uitat cu totul și de frumusețile pitorești așezări dintre dealurile împădurite și de căldura... africană ce zăbovește în oraș de aproape o săptămînă. Cu toții așteaptă nerăbdători marele eveniment sportiv care se va desfășura în „nocturnele" de miercuri și joi — *cea de a II-a ediție a întîlnirii atletice Europa - America.* În centrul atenției se află, desigur, stadionul Necker, de pe malul riului cu același nume, primul din această țară care a fost dotat cu pistă de tartan, datorită marii competiții ce începe mîine.

În 1967, la prima ediție a meciului, la Montreal, reprezentanții continentului nostru au învins, atît la băieți cît și la fete. Acum se scontează o nouă victorie a Europei, în întrecerile feminine, în schimb, privitor la disputa masculină, specialiștii înclină spre o victorie a oaspeților. Aceștia, au sosit în localitate de două zile, într-o redutabilă formație în frunte cu superrecordmanii mondiali și, totodată campioni olimpici, Bob Beamon (care a stabilit acel fenomenal 8,90 la Mexico), Lee Evans și Barbara Ferrell. Anul acesta ei sînt creditați, însă, cu cifre mai „slabe" : 8,20 la lungime, 44,8 la 400 m și, respectiv, 11,5 și 23,4 pe 100 și 200 m. După antrenamentul de aseară Charlie Greene, corecordman mondial pe 100 m (anul acesta 10,1), ca și Lee Evans, s-a declarat satisfăcut de calitățile pistei și și-a exprimat convingerea, dată fiind valoarea concurenților, în noi recorduri mondiale.

Studioul nostru de televiziune va transmite în direct meciul atletic Europa — America, care se desfășoară în zilele de 30 și 31 iulie la Stuttgart (R.F.G.). În ambele zile transmisia va avea loc între orele 21,15—23,15.

Ziarul *„Stuttgarter Zeitung"* de marți prezintă pe larg, de altfel ca și alte cotidiene, a ceastă întîlnire. În cele 5 coloane dedicate atletismului se află și un amplu reportaj dedicat campioanei noastre olimpice *Lia Manoliu*, alături de un portret al lui Beamon. Chiar din titlu se remarcă dîrzenia sportivă a Liei, succesul ei deplin la J. O. : *„După 5 încercări — aur!"* De asemenea, în material se arată că această vrednică performeră este decana de vîrstă a selecționatei feminine a Europei, urîndu-i-se deplin succes și acum. După cum se știe, Lia Manoliu reprezintă, alături de Ileana Silai, țara noastră la inedita competiție.

Majoritatea celor peste 300 de ziariști sosiți în localitate au înscris-o pe listele favoritelor și pe *Ileana Silai*, prevăzînd pe locul secund pe americanca Shafer și pe al treilea pe recordmana mondială Vera Nicolici, în cursa de 800 m.

Dacă din echipa Europei nu semnalăm decît o singură lipsă neprevăzută, aceea a sulițașului Kinunen, recordman mondial al probei, în schimb formația americană nu va putea conta pe aportul campionilor olimpici Fosbury (înălțime), Seagren (prăjină), Oerter (disc), a corecordmanului mondial pe 110 m g — Davenport, a discobolului Silvester — recordman mondial — și a aruncătorului de greutate Matson. În fine, este interesant să vă facem cunoscut și sistemul de punctaj al întrecerilor pe care le veți putea urmări în ambele seri prin intermediul televiziunii : 5—3—2—1 (5—2 la ștafete). Iată și *programul primei zile de concurs* (după ora României) : 21,15 — 400 mg, prăjină, disc (f) — ordinea aruncărilor Kletka, Manoliu, Norberg, Westermann — înălțime (f); 21,25 — 1 500 m; 21,35 — 800 m (f); 21,45 — 400 m, greutate; 21,55 — 200 m (f); 22,00 — 100 m, lungime; 22,10 — 10 000 m; 22,15 — suliță ; 22,45 — 100 m g (f); 22,55 — 4x400 m (f); 23,10 — 4x100 m (b). După cum se vede, ambele atlete românce concurează în prima zi.

Stuttgart, 29 iulie.

PRECIZIA SĂCELE — BANIK KANRVINA 17—11 (6—0) LA RUGBY

Pe stadionul Tractorul din Brașov, s-a desfășurat meciul de rugby dintre Precizia Săcele și Banik Kanrvina din R.F. a Germaniei, care întreprinde un turneu în țara noastră. Oaspeții, învinși cu 17—11 (6—0), au recuperat de la 0—0 la 8—6, dar, în final, săcelenii au insistat și și-au impus superioritatea. Autorii punctelor : Datu (5), Voinea (3), Roșoiu (3), Lucaci (3) și Marin (3) pentru Precizia, respectiv Navratyl (8) și Ublyk (3) pentru oaspeți.

V. VICTOR - coresp.

ELVSTROM SE MENȚINE ÎN FRUNTE

Cea de-a 5-a regată a campionatului mondial de yachting — clasa „Soling" — a fost cîștigată de suedezul Pelle Petersson. Continuă să conducă danezul Paul Elvstrom — 0 p penalizare.

UN TITLU LA ZAGREB PENTRU TENISMANII DE LA CONSTRUCȚII

ZAGREB, 29 (Agerpres). — Tenismanii clubului Construcții din București au evoluat cu succes în cadrul turneului internațional de la Zagreb. Proba de dublu mixt a revenit perechii române Florica Butoi — Ion Santei, care a învins în finală cu 6—1, 6—4 un alt cuplu român, Agneta Kun — Gheorghe Boaghe. Calificată în finala probei de simplu femei, Agneta Kun a pierdut cu 1—6, 4—6 în fața iugoslavei Irena Skulj.

DUPĂ CAMPIONATELE INTERNAȚIONALE DE ATLETISM

(Urmare din pag. 1)

a fost semnat printr-o cifră de valoare internațională : 13,9 s în prima serie la 110 metri garduri, performanță cu care Nicolae Perța a realizat un nou record al țării. Apoi au venit și alte cifre de valoare (10,3—10,4 la 100 m : 20.8—20,9 la 200 m ; sub 1 : 47,0 la 800 m), care au pus în evidență calitățile atleților respectivi dar și ale noii piste.

Din punct de vedere al performanțelor, se poate spune că am asistat la o ediție valoroasă. Nu de puține ori, cronometrele sau ruletele au indicat cifre cotate printre cele mai bune din lume în acest sezon, între ele înscriindu-se cele obținute de kenyenii Robert Ouko și Naftali Bon la 800 m, sovieticii Ghenadi Bessonov (triplusalt) și Anatoli Supliakov (ciocan), sau reprezentantele noastre Lia Manoliu (disc), Ileana Silai (800 m) și Valeria Bufanu (100 mg). Unii concurenți, chiar dacă sînt încă departe de primele locuri ale bilanțurilor mondiale, au realizat cifre care îi situează pe locuri fruntașe în ierarhia europeană, și aceasta este foarte important acum, cu o lună și jumătate înaintea C.E. de la Atena. La acest capitol, să notăm pe Mihalyfi (200 m), Nicolae Perța (110 mg). Mariana Goth (200 mF).

Alte probe, chiar dacă nu s-au încheiat cu performanțe înalte, au oferit privitorilor întreceri deosebit de echilibrate (1 500 m, lungime, finala la 100 m), o serie de dispute au generat surprize de proporții ; astfel, tinerii concurenți români Vasile Ilie (20 km marș) și Gheorghe Cefan (3 000 m obstacole) au triumfat asupra unor adversari redutabili cum sînt Alexander Bilek (Cehoslovacia), respectiv campionul olimpic Amos Biwott (Kenya).

Pentru spectatorii noștri, un motiv suplimentar de satisfacție îl constituie faptul că reprezentanții tricolorului românesc s-au urcat de 13 ori pe treapta cea mai înaltă a podiumului de premiere.

S-ar putea scrie, desigur, mult mai mult despre ediția a XVIII-a a Internaționalelor de atletism. Ne-am oprit însă numai asupra cîtorva aspecte, care ni s-au părut semnificative pentru aprecierea generală a competiției. Poate ar fi fost și mai frumos, dacă unele „nume sonore" ale atletismului mondial nu-și contramandau sosirea la București ; dacă natura ar fi fost mai îngăduitoare cu concurenții, scutindu-i de acele repetate rafale de ploaie ; și, bineînțeles, dacă organizatorii ar fi manifestat mai multă exigență (rezultatele oficiale ale finalei la 400 m bărbați nu au putut fi aflate la încheierea concursului)... Oricum, recent disputata ediție a campionatelor internaționale a reprezentat o reușită, pe care o dorim repetată cu regularitate, pe linia unei tradiții în care pauzele n-ar fi de dorit să-și mai găsească locul. Pentru un centru atletic de talia Capitalei noastre, găzduirea anuală a unei competiții atletice de asemenea anvergură este o obligație : față de publicul bucureștean, față de atleții care au cucerit patru medalii olimpice de aur, față de toți participanții la întreceri, care și-au luat rămas bun cu speranța revederii la a XIX-a ediție.

P.S. — Deși în program nu a figurat pentatlonul, ne permitem cîteva cuvinte despre proba celor 5 probe, pe baza coincidenței în timp. Sîmbătă, pe stadionul „23 August", într-un anonimat aproape deplin, Elena Vintilă cîștiga din nou campionatul național. Ne facem o plăcută datorie subliniind că totalul de 4 692 puncte o situează pe locul 5 în lume !

NOI RECORDURI ALE „INTERNAȚIONALELOR"

200 m **Laszlo Mihalyfi** (Ungaria) 20,8

800 m **Robert Ouko** (Kenya) 1 : 46,6

prăjină **Petre Astafei** (România) 4,90

triplu **Ghenadi Bessonov** (U.R.S.S.) 16,28

ciocan **Anatoli Șupliakov** (U.R.S.S.) 68,70

Recorduri egalate

100 mF **Eva Gleskova** (Jamaica) 10,3

110 mg **Nicolae Perța** (România) 13,9

100 m F **Eva Gleskova** (Cehoslovacia) 11,5

La 100 mg F — probă disputată pentru prima dată în cadrul C.I. — **Valeria Bufanu** a stabilit primul record al competiției, cu 13,6 s.

VALERI BRUMEL — 2,06 m!

MOSCOVA, 29 (Agerpres). Recordmanul mondial al probei de săritură în înălțime, Valeri Brumel, își continuă antrenamentele în vederea reintrării în activitatea competițională de performanță. După accidentul de motocicletă suferit cu ani în urmă, Brumel a participat la o serie de concursuri cu caracter de verificare, reușind să treacă peste ștacheta înălțată la 2,00 m. Iată, însă, că zilele trecute, în cadrul unui concurs disputat la Moscova, Valeri Brumel a reușit o performanță foarte bună : 2,06 m în compania unora dintre cei mai buni săritori sovietici. Proba a fost cîștigată de Valeri Skvorțov cu 2,09. m.

PERFORMANȚE ALE ÎNOTĂTORILOR FRANCEZI

La bazinul „Georges Vallerey" din Paris au continuat întrecerile campionatelor de natație ale Franței. Iată cîteva dintre cele mai bune rezultate înregistrate : MASCULIN : 200 m bras — Philippe Menu 2:34,0 ; 400 m liber — Jean-François Ravelinghien 4:18,6 ; FEMININ : 200 m spate — Sylvie Canet 2:33,7 ; 200 m bras — Nathalie Macaire 2:56,1 ; 400 m liber — Claude Mandonnaud 4:45,7.

DENNIS HULME PE LOCUL ÎNTÎI

Competiția automobilistică „Marele premiu de la Edmonton" a fost cîștigată de neozeelandezul Dennis Hulme (pe „Mc Laren-Chevrolet") — 324 km în 2 h 05. Locul secund a fost ocupat de compatriotul său Chris Amon pe „Ferrari".

-TELEX-TELEX-TELEX-TELEX-

Disputată timp de două zile la Belgrad, întîlnirea internațională de natație dintre echipele feminine ale Italiei și Iugoslaviei s-a încheiat cu victoria gazdelor, cu scorul de 89—74 puncte. În proba de 100 m bras, înotătoarea iugoslavă Djurica Bjedov, campioană olimpică la Ciudad de Mexico, a terminat învingătoare în 1:17,5. Proba de 400 m liber a revenit Novelei Caligaris, cronometrată în 4:45,7 (nou record al Italiei). Alte rezultate : 100 m liber — Ana Boban (Iugoslavia) 1:03,0 ; 200 m liber — Mirjana Segrt (Iugoslavia) 2:17,2 ; 100 m fluture — Mirjana Segrt (Iugoslavia) 1:12,3; 100 m spate — Zdenka Gasparec (Iugoslavia) 1:11,0.

■

La Hilversum au început campionatele internaționale de tenis ale Olandei. În primul tur al probei de simplu masculin, jucătorul englez Taylor l-a învins cu 6—2, 7—5 pe olandezul Fleury, iar Leclerc (Franța) a dispus cu 6—4, 6—0 de Harttog (Olanda).

■

Întîlnirea de atletism dintre selecționatele de juniori ale Franței și Angliei s-a încheiat cu scorul de 217—170 în favoarea tinerilor atleți francezi.

■

După prima zi a întîlnirii internaționale de atletism care se desfășoară la Oslo între selecționatele masculine ale Norvegiei și Cehoslovaciei, scorul este favorabil oaspeților, cu 58—48 puncte. O performanță bună a obținut sportivul cehoslovac Pavel Penkava, învingător în proba de 1 500 m cu timpul de 3:40.0. Pe locul secund s-a clasat norvegianul Kvalheim — 3:40,4. Cursa de 10 000 m a fost cîștigată de Mitcovik (Cehoslovacia) în 30:06,8.

Ultimele finale la Indianapolis

Au luat sfîrșit întrecerile turneului de tenis de la Indianapolis. În ultimele finale disputate s-au înregistrat următoarele rezultate : **dublu feminin :** Gail Chanfreau (Franța), Leslie Bowrey (Australia) — Linda Tuero, Emily Burrer (S.U.A.) 6—0, 10—8 ; **dublu masculin :** Bill Bowrey (Australia), Clark Graebner (SUA) — Allen Stone, Dick Crealy (Australia) 6—4, 4—6, 6—4.

BOB HEWITT ÎNVINGĂTOR LA MÜNCHEN

Proba de simplu masculin din cadrul turneului internațional de tenis de la München a fost cîștigată de jucătorul sud-african Bob Hewitt, învingător cu 6—4, 3—6, 6—2 în fața vest-germanului Christian Kuhnke. După cum s-a mai anunțat, în semifinale se calificase și campionul indian P. Lall, care a fost învins de Hewitt

DE PE TERENURILE DE FOTBAL

● Pe stadionul „El Campin" din Bogota, în cadrul preliminariilor campionatului mondial de fotbal (zona sud-americană), selecționata Columbiei a învins cu 3—0 Venezuela. Jucînd pe teren propriu, echipa Chile a dispus cu 4—1 de formația Ecuadorului. După cum s-a anunțat, într-un alt meci, disputat în orașul La Paz, echipa Argentinei a pierdut cu 1—3 în fața selecționatei Boliviei. Comentatorii apreciază că rezultatele jocurilor disputate la Bogota și la La Paz au fost influențate de altitudinea mare (peste 3 000 m în cazul celui de-al doilea oraș) care i-a dezavantajat pe oaspeți.

● În prezența a peste 20 000 de spectatori, la Cardiff s-a dispûtat meciul internațional amical dintre reprezentativa Țării Galilor și o selecționată engleză. Victoria a revenit fotbaliștilor englezi cu scorul de 1—0 (0—0) prin golul marcat în minutul 33 de Lee.

● Continuîndu-și turneul în America de Sud, echipa iugoslavă Radnicki Niș a jucat la Quito (Ecuador) cu formația Universidad, pe care a învins-o cu scorul de 2—0 (2—0).

● **În preliminariile C. M. : Argentina învinsă în Bolivia ● O selecționată engleză cîștigă la Cardiff ● Numeroase meciuri amicale ● Cupa „Inter-Toto"**

● Echipa uruguayană Nacional Montevideo a susținut un meci amical la Praga în compania formației locale Sparta. Victoria a revenit fotbaliștilor sud-americani cu scorul de 3—2 (3—1) prin golurile înscrise de Saravia Celio și Maneiro. Pentru gazde au marcat Vesely și Jurkanin

● În cadrul turneului internațional de la Szombathely, echipa maghiară Szombathely Haladas a întrecut cu scorul de 7—1 (4—0) formația austriacă Eisenstadt. Într-un alt meci, Tatabanya Banyasz a dispus cu 2—1 (0—0) de Carl Zeiss Jena (R. D. Germană).

● Rezultate înregistrate în competiția europeană „Cupa Inter-Toto" : V. H. Z. Pardubice — Groningen 1—2 (0—1): Beveren — Chaux de Fonds 4—0 ; Odra Opole — Odense 2—0 (2—0) ; F. C. Kaisers Lautern — Servette Geneva 1—0 (0—0).

MECI ATLETIC FEMININ DANEMARCA — ELVEȚIA

Rezultate din meciul atletic feminin desfășurat la Copenhaga între echipele Danemarcei și Elveției : 100 m g. — Antenen (El.) 13,9; 100 m — Hadrup (D) 11,9 ; 800 m — Olesen (D) — 2:11,2 ; înălțime — Rechner (E) 1,75 m ; lungime — Antenen (E) 6,05 m ; suliță — Carstensen (D) 46,30 m.

Tiparul I.P. „Informația", str. Brezoianu nr. 23—25, București

40368

fotbal

SCURT DIALOG CU ANTRENORUL ECHIPEI NAȚIONALE

● Lotul A — Metalul, miercuri la București ● „Absențe" și „reveniri" ● Olimpicii, din nou în prim plan ● Sarajevo — primul adversar de peste hotare?

Alaltăieri și-a reluat activitatea — după o scurtă, dar binemeritată vacanță — antrenorul echipei naționale de fotbal, prof. Angelo Niculescu. *Odihnit, arborînd acum o mină mai veselă, A. Niculescu a fost oricum mai ușor abordabil, comparativ cu începutul sezonului precedent. Și astfel, dialogul s-a desfășurat curgător, ca într-o partidă de fotbal în care ambele combatante își orientează jocul direct, spre poartă, fără platonicele pase trimise spre lateral...*

— Cînd va avea loc proxima acțiune a lotului?

— Săptămîna viitoare, marți și miercuri. I-am convocat pe băieți pentru un joc școală pe care îl vom efectua, probabil, în compania echipei bucureștene Metalul.

— Pe cine ați convocat?

— Pe GHIȚĂ și RĂDUCANU — portari, SĂTMĂREANU, LUPESCU, DUMITRU NICOLAE, BARBU, DINU, DAN, DELEANU — fundași, GHERGHELI, ANCA, RADU NUNWEILLER — mijlocași, DEMBROVSCHI, TUFAN, DUMITRACHE, DOMIDE, LUCESCU, CREINICEANU — înaintași.

L-am chemat la lot pentru un riguros control medical și pe Năsturescu, în momentul de față indisponibil, și căruia se pare că nu i s-a precizat încă diagnosticul.

— Să remarcăm cîteva „absențe" — Boc, Hălmăgeanu — și cîteva „reveniri" — Dumitru Nicolae, Barbu...

— Într-adevăr, în locul lui Boc și Hălmăgeanu (primul, suspendat pînă la clarificarea cazului petrecut nu de mult, ce-l de-al doilea, operat recent de apendicită) îi vom folosi pe Barbu și D. Nicolae, doi foști tricolori cu mari șanse de reușită de a fi din nou incluși în echipa națională. De altfel, aș vrea să mă folosesc de acest prilej pentru a spune că porțile lotului reprezentativ rămîn în continuare deschise și pentru alți jucători care, prin pregătire și comportare la cluburi, vor demonstra că-și merită locul alături de actualii tricolori.

— Dacă ne amintim bine, pentru aceeași perioadă, 6—7 august, era prevăzută și o verificare a lotului B?

— La care, deocamdată, s-a renunțat, întrucît acum apare necesară alcătuirea unui lot olimpic.

— A fost alcătuit acest lot?

— Nu i-am dat încă forma definitivă. Ne gîndim la o serie de jucători tineri, printre care Gornea, Pexa, Vlad, Vigu, Dumitru, Oblemenco...

— A intervenit vreo modificare în calendarul competițional extern al lotului A, întocmit la încheierea sezonului de primăvară?

— Sînt posibile unele schimbări, în sensul că primul nostru partener de joc — formația iugoslavă Sarajevo — solicitat pentru un meci la 3 septembrie, la București, dorește să susțină două partide cu noi: prima, la Sarajevo, miercuri 3 septembrie, cea de a doua, la București, la 24 septembrie, dată la care în intenția noastră este să ne verificăm stadiul pregătirilor în compania unei echipe de club italiene.

AU FOST DESEMNAȚI ARBITRII MECIULUI U.T.A. — LEGIA VARȘOVIA

Federația de fotbal din Austria a desemnat pe cei trei arbitri care vor conduce, la 17 septembrie, la Arad, meciul dintre U.T.A. și Legia Varșovia, din cadrul primului tur al C.C.E. Arbitrul de centru este Schiller, iar cei de linie, Niesner și Bauer.

„ZOLI" IVANSUC REVINE PE GAZON...

Mai puțin spectaculoasă decît în alți ani, recent încheiata perioadă de transferări a avut, totuși, cîteva capete de afiș, care au stimulat — în ceastă, parcă, interminabilă vacanță estivală — pofta.., de vorbă a „chibiților". Cu siguranță, trecerea lui Zoli Ivansuc, de la Industria sîrmei Cîmpia Turzii, la C.F.R. Cluj a constituit unul din capetele de afiș de care aminteam.

Discuția pe care am avut-o săptămîna trecută cu doctorul Ivansuc a pornit — cum era firesc — de la „divorțul" cu „U" Cluj, pronunțat cu doi ani în urmă.

— Știți, probabil, că între mine și antrenorul Titi Teașcă au existat tot felul de divergențe. Era clar pentru toată lumea că într-o zi nu vom mai putea lucra împreună și atunci unul dintre noi va fi nevoit să-și facă valiza și să plece. Și acela am fost eu. Pretextul scoaterii mele din lotul lui „U" i l-am servit chiar eu lui nea Titi, întîrziind o dată la un antrenament două minute. Asta se întîmpla în toamna lui '67.

— Cît ați jucat la Industria sîrmei?

— Două meciuri, după care, accidentîndu-mă la picior, am abandonat activitatea competițională.

— Ce v-a determinat să reveniți pe gazon?

— După plecarea de la Cluj a lui nea Titi (pe care vreau să-l asigur cu acest prilej de stima și respectul pe care i le port) conducerea clubului universitar mi-a propus să revin în mijlocul foștilor mei coechipieri. Pînă la urmă, cei care-mi avansaseră propunerea s-au răzgîndit. Eu mă reîndrăgostisem de minge — între timp îmi reluasem antrenamentele — și iată-mă din nou la Cluj, dar la C.F.R.

— Credeți că vă mai ascultă mingea?

— În general, mie nu prea îmi plac vorbele. A face, mi se pare cea mai bună manieră de a spune.

— În sfîrșit, o ultimă întrebare: cîți ani aveți?

— Am împlinit 28, cînd am fost scos din lotul lui „U" Cluj...

Dumitru VIȘAN

PROGRESUL—FLACĂRA ROȘIE 2—0 (0-0)

Șoangher ratează din nou o ocazie favorabilă Foto: T. MACARSCHI

Elevii lui **V. Stănculescu** au dominat cea mai mare parte a primei reprize, fără să-și creeze însă aproape nici o fază de gol. La reluare, antrenorul Progresului a efectuat mai multe schimbări. Introducerea lui **Beldeanu** și, mai ales, **Pavlovici**, sporesc clarviziunea acțiunilor alb-albaștrilor. În min. 62 Cuconea e faultat în careu de Dumbravă și arbitrul **Leahevici** — care a condus excelent întreaga partidă — acordă fără ezitare penalty. **Dănescu** trage însă slab și **Manta** respinge. După ce **Adrian Constantinescu** zguduie bara transversală cu un șut puternic din afara careului, în min. 70 **Neacșu** reușește să deschidă scorul. Cu 3 minute înainte de sfîrșitul partidei, Beldeanu înscrie un nou gol, la o centrare a lui Radu Ionescu: 2—0.

În repriza secundă, elevii lui **Victor Stănculescu** au evoluat remarcabil. O surpriză plăcută a constituit-o și Flacăra roșie. Cu un lot mult întinerit, această echipă este un partener ideal, acum, în perioada de pregătire, pentru orice echipă chiar și din divizia A.

PROGRESUL: Zamfir (**Manta**)—V. Popescu (Ad. Constantinescu), Măndoiu, **Grama**, Marinescu (**Dumbravă**), Dinu (**Neacșu**), **Georgescu (Beldeanu)**, **R. Ionescu**, Matei, Șoangher (**Pavlovici**), **Țarălungă**.

FLACĂRA ROȘIE: Popa (Ionescu) — Tănăsescu, Dănescu, **Constantinescu**, Nichifor, **Ilean** (Virgil), Cristea (Priam), **Cuconea**, **Marcu**, (Marin), **Ganciu**, Matîră (Dascălu).

Dan VLAD

SÎMBĂTĂ, LA GALAȚI

Oțelul-Dinamo București

În continuarea partidelor de verificare pentru noul campionat, **Oțelul Galați** a perfectat un meci cu **Dinamo București**. Întîlnirea va avea loc sîmbătă, de la ora 17,30 pe stadionul Portul roșu.

În deschidere, de la ora 15,30, echipa de tineret Dinamo va juca cu o formație locală, ce va fi desemnată.

TURNEUL ECHIPEI GABROVO (Bulgaria)

După meciul susținut duminică la Galați, echipa Gabrovo (Bulgaria) își continuă turneul în țara noastră, organizat de clubul Oțelul Galați. Azi, pe stadionul Portul roșu din Galați, oaspeții vor juca în compania divizionarei B, Politehnica. Echipa Gabrovo va evolua vineri la Brăila, avînd ca adversar pe Progresul Brăila. Meciul va avea loc pe stadionul 1 Mai.

Ambele partide vor începe la ora 17,30.

Dosarul Măndoiu a fost clasat!

De cîtva timp s-au purtat tratative între cluburile Rapid și Progresul în legătură cu transferul jucătorului Măndoiu.

Rapid s-a arătat gata să-l cedeze pe fundașul central Cojocaru. Progresul a declinat oferta cerînd în schimb pe unul din următorii jucători: Dan, Dumitru, Neagu sau Răducanu!

În această situație, Rapidul s-a văzut nevoit să renunțe la Măndoiu, care s-a și prezentat la vechea echipă.

LOTO — PRONOSPORT

Programul concursului Pronosport nr. 31 de duminică 3 august 1969, este următorul: I: Lemnarul Odorhei — Metrom Brașov; II: Colorom Codlea — Tractorul Brașov; III: Unirea Cristur — Oltul Sf. Gheorghe; IV: Victoria Călan — Metalul Hunedoara; V: A.S. Cugir — Aurul Zlatna; VI: Minerul Ghelar — Mureșul Deva; VII: Gaz metan — Metalul Copșa Mică; VIII: C.S.M. Sibiu — A.S.A. Sibiu; IX: Petrolul Ploiești — Chemie Leipzig (R.D.G.); X: Constructorul Baia Mare — Someșul Satu Mare; XI: Minerul Baia Mare — Topitorul Baia Mare; XII: Universitatea Craiova — Sao Paulo (Brazilia); XIII: Avîntul Reghin — Soda Ocna Mureș.

Se atrage atenția participanților la concursul Pronosport nr. 31 din 3 august 1969, că meciul IX: Dinamo Oradea — Metalul Salonta se înlocuiește cu meciul amical Petrolul Ploiești — Chemie Leipzig (R.D.G.), iar meciul XII: Gloria Bistrița — Unirea Dej se înlocuiește cu meciul amical Universitatea Craiova — Sao Paulo (Brazilia), făcîndu-se și cuvenitele rectificări pe afișele și fluturașii de concurs.

● 4 zile au mai rămas la dispoziția participanților pentru procurarea biletelor la concursul excepțional Pronoexpres din 3 august a.c. la care pentru prima dată se atribuie în număr NELIMITAT apartamente cu 2 și 3 camere (confort gradul I), autoturisme DACIA 1100 și SKODA 1000 M.B., 60 excursii cu autocarul în R.P. Ungară și R.S. Cehoslovacă (circa 15 zile) prin tragere la sorți, premii în numerar de valoare variabilă și premii fixe în bani.

Nu uitați! Participînd pe bilete seria N de 30 lei aveți șanse mari de cîștig.

PREMIILE CONCURSULUI PRONOSPORT NR. 30 DIN 27 IULIE 1969

Categoria I: (12 rezultate) 0,5 variante a 34 570 lei.

Categoria a II-a: (11 rezultate) 12,5 variante a 3 318 lei.

Categoria a III-a: (10 rezultate) 148,5 variante a 419 lei.

PROGRAMUL TURULUI CAMPIONATULUI DIVIZIEI B, EDIȚIA 1969-1970 SERIA A II-A

ETAPA I, 17 AUGUST

Ripensia Tim. — Min. B. Mare
C.F.R. Arad — C.S.M. Reșița
Olimpia Oradea — A.S. Cugir
Min. Anina — Met. Tr. Severin
C.S.M. Sibiu — Ch. Rm. Vîlcea
Ol. S. Mare — Electr. Craiova
Met. Hunedoara — Vag. Arad
Gaz met. Med. — C.F.R. Tim.

ETAPA A II-A, 24 AUGUST

Vagonul — Olimpia Oradea
Chimia — Gaz metan
Min. B. Mare — Min. Anina
C.F.R. Tim. — Ol. S. Mare
Metalul Tr. Sev. — Met. Hnd.
C.S.M. Reșița — Ripensia
A.S. Cugir — C.S.M. Sibiu
Electroputere — C.F.R. Arad

ETAPA A III-A, 31 AUGUST

Met. Hnd. — A.S. Cugir
Min. Anina — Ol. S. Mare
Ripensia — C.F.R. Arad
Met. Tr. Sev. — C.S.M. Reșița
Ol. Oradea — C.F.R. Tim.
Vagonul — C.S.M. Sibiu
Chimia — Eloctroputere
Gaz metan — Min. B. Mare

ETAPA A IV-A, 7 SEPTEMBRIE

C.F.R. Arad — Chimia
Min. B. Mare — Ol. Oradea
C.S.M. Reșița — Met. Hnd.
C.F.R. Tim. — Vagonul
C.S.M. Sibiu — Min. Anina
Ol. S. Mare — Gaz metan
A.S. Cugir — Ripensia
Electroputere — Met. Tr. Severin

ETAPA A V-A 14 SEPTEMBRIE

C.S.M. Reșița — C.S.M. Sibiu
Ripensia — Met. Tr. Severin
A.S. Cugir — Min. B. Mare
Met. Hnd. — Chimia
Ol. S. Mare — Vagonul
C.F.R. Arad — C.F.R. Tim.
Min. Anina — Electroputere
Ol. Oradea — Gaz metan

ETAPA A VI-A, 21 SEPTEMBRIE

Electroputere — Minerul Baia Mare
Chimia — A.S. Cugir
Vagonul — Ripensia
Metalul Tr. Severin — C.F.R. Arad
Olimpia Oradea — Metalul Hunedoara
Gaz metan — Minerul Anina
C.F.R. Timișoara — C.S.M. Reșița
C.S.M. Sibiu — Olimpia Satu Mare

ETAPA A VII-A, 28 SEPTEMBRIE

Olimpia Satu Mare — Metalul Tr. Severin
Minerul Baia Mare — C.F.R. Timișoara
C.S.M. Sibiu — Gaz metan
Ripensia — Olimpia Oradea
Minerul Anina — Chimia
A.S. Cugir — Electroputere
C.F.R. Arad — Metalul Hunedoara
C.S.M. Reșița — Vagonul

ETAPA A VIII-A, 5 OCTOMBRIE

Chimia — Olimpia Oradea
Minerul Anina — C.S.M. Reșița
C.F.R. Arad — Vagonul
Metalul Hunedoara — C.S.M. Sibiu
Ripensia — C.F.R. Timișoara
Metalul Tr. Severin — Minerul Baia Mare
A.S. Cugir — Olimpia Satu Mare
Gaz metan — Electroputere

ETAPA A IX-A, 19 OCTOMBRIE

C.F.R. Timișoara — Minerul Anina
Vagonul — Gaz metan
Minerul Baia Mare — C.S.M. Sibiu
Metalul Tr. Severin — Chimia
Olimpia Oradea — C.F.R. Arad
C.S.M. Reșița — A.S. Cugir
Electroputere — Metalul Hunedoara
Olimpia Satu Mare — Ripensia

ETAPA A X-A, 26 OCTOMBRIE

Olimpia Oradea C.S.M. Reșița
Ripensia — Electroputere
Minerul Anina — Metalul Hunedoara
C.S.M. Sibiu — C.F.R. Timișoara
Chimia — Olimpia Satu Mare
Gaz metan — Metalul Tr. Severin
C.F.R. Arad — A.S. Cugir
Minerul Baia Mare — Vagonul

ETAPA A XI-A, 2 NOIEMBRIE

Metalul Hunedoara — Ripensia
A.S. Cugir — Metalul Tr. Severin
C.F.R. Timișoara — Chimia
Gaz metan — C.F.R. Arad
Vagonul — Minerul Anina
C.S.M. Sibiu — Olimpia Oradea
Olimpia Satu Mare — Minerul Baia Mare
Electroputere — C.S.M. Reșița

ETAPA A XII-A, 9 NOIEMBRIE

C.F.R. Arad — Olimpia Satu Mare
Olimpia Oradea — Minerul Anina
A.S. Cugir — Vagonul
Electroputere — C.S.M. Sibiu
C.S.M. Reșița — Chimia
Ripensia — Gaz metan
Metalul Tr. Severin — C.F.R. Timișoara
Metalul Hunedoara — Minerul Baia Mare

ETAPA A XIII-A, 16 NOIEMBRIE

C.F.R. Timișoara — Metalul Hunedoara
C.S.M. Sibiu — Metalul Tr. Severin
Chimia — Ripensia
Gaz metan — A.S. Cugir
Minerul Anina — C.F.R. Arad
Minerul Baia Mare — C.S.M. Reșița
Vagonul — Electroputere
Olimpia Satu Mare — Olimpia Oradea

ETAPA A XIV-A, 23 NOIEMBRIE

Chimia — Vagonul
Gaz metan — Metalul Hunedoara
Metalul Tr. Severin — Olimpia Oradea
C.F.R. Arad — Minerul Baia Mare
Olimpia Satu Mare — C.S.M. Reșița
Ripensia — C.S.M. Sibiu
A.S. Cugir — Minerul Anina
Electroputere — C.F.R. Timișoara

ETAPA A XV-A, 30 NOIEMBRIE

C.S.M. Reșița — Gaz metan
Olimpia Oradea — Electroputere
C.S.M. Sibiu — C.F.R. Arad
Minerul Anina — Ripensia
Vagonul — Metalul Tr. Severin
C.F.R. Timișoara — A.S. Cugir
Minerul Baia Mare — Chimia
Metalul Hunedoara — Olimpia Satu Mare

Agenda meciurilor amicale

AZI ÎN GIULEȘTI...

O nouă întîlnire amicală internațională va avea loc pe stadionul Giulești. **Rapidul**, cu garnitura completă, va juca în compania echipei **Lokomotiv Plovdiv (Bulgaria)**. Meciul va începe la ora 17.

Cu acest prilej, fundașul central Motroc va fi sărbătorit pentru 10 ani de activitate neîntreruptă în cadrul echipei feroviare.

În deschidere, de la ora 15,15 Rapid-Tineret va juca cu Laromet București.

... BUȘTENI

Un cuplaj deosebit de atractiv este programat pe stadionul Caraimanul. În meci-vedetă, la ora 17,30, **Dinamo București** va primi replica **Universității Craiova**. De la ora 15,30, **Metalul București** va întîlni pe **Caraimanul Bușteni.**

... ȘI CONSTANȚA

Continuă seria „nocturnelor" internaționale. În această seară, actuala deținătoare a „Cupei României", **Steaua București** va juca cu formația belgiană **F.C. Beringen.**

Partida va începe la ora 20,30.

„Oltul" Sf. Gheorghe în R. P. Ungară

Echipa „Oltul" Sf. Gheorghe, care activează în campionatul diviziei C, a plecat ieri în R.P. Ungară. „Oltul" va susține două partide, avînd ca adversari formațiile Papai Textiles din orașul Papa și T.T.V.E. din Budapesta.

GH. BRIOTĂ — coresp.

Metalul Tr. Severin se pregătește la munte

În prezent, echipa de fotbal Metalul Tr. Severin se află la Baia de Aramă unde își continuă pregătirile în vederea începerii campionatului. Antrenorii C. Lepădat și Andrei Florea au la dispoziție următorul lot: Buiuc, Miniosu, Roțaru, Chițulescu, Ciutar, Cîrtog, Șandru, Diaconu, Jimboreanu, Iacob, Șelaru, Căprioru, Ilie, Țîrea, Chiser, Chirițescu și Muschici. Lipsesc nemotivat Constantin, Bolovan și Gal. După 2 august, cînd echipa se va reîntoarce la Tr. Severin, Metalul va susține mai multe partide de verificare cu „U" Craiova, Jiul, C.S.M. Reșița, Minerul Motru, Progresul Strehaia, Progresul Corabia etc.

MIRCEA FOCȘAN — coresp.

„CUPA MUNȚILOR" — UN CONCURS REUȘIT

El ridică, însă, problema întineririi lotului reprezentativ de orientare turistică

A XII-a ediție a concursului de orientare „Cupa Munților — Victor Măciucă", pe care Consiliul municipal al sindicatelor București și asociația sportivă I.T.B. s-au străduit — cu succes — să o organizeze în bune condiții în masivul Ceahlăului, a reunit — după cum se știe — un mare număr de concurenți români și străini (aceștia fiind, în bună parte, componenți ai reprezentativelor naționale respective).

În acest context, atractivitatea întîlnirii iubitorilor munților patriei noastre a crescut în mod sensibil. Păcat, însă, că vremea nefavorabilă a făcut ca în raportul de forțe dintre concurenți să fie avantajați numai acei sportivi care au dovedit o pregătire fizică superioară și să fie diminuate șansele celor care se bazau îndeosebi pe o bună orientare tactică. Spunînd aceasta, ne referim, în primul rînd, la sportivii noștri care ar fi putut cîștiga trofeul pus în joc dacă ar fi luptat cu mai multă ambiție.

Sportiva bulgară Ana Petrova, care a ocupat primul loc în proba individuală feminină, a confirmat în proba de ștafetă afirmația noastră de mai sus, ratind trei din posturile de control pe care nu a reușit să le identifice.

În proba masculină, concurentul maghiar Ianos Sőter, a făcut dovada unei pregătiri temeinice, iar maratonul — sport pe care îl practică complimentar — l-a ajutat să termine probele într-un finiș impresionant. Sportivii maghiari au cîștigat proba de ștafetă — și o dată cu aceasta și locul întîi în clasamentul general, datorită unei orientări mai bune în alcătuirea schimburilor și a pregătirii lor fizice superioare.

În ceea ce privește comportarea sportivilor noștri, s-a putut constata, încă o dată, că nu avem asigurat schimbul de mîine al celor care la ora actuală mai pot obține rezultate în cadrul lotului reprezentativ. Deși s-au comportat mulțumitor, Mariana Abrudan, Georgeta Liță, Klaus și Richard Schuller, Orwin și Gerhard Lexen ca și Roland Varga au fost depășiți de concurenți mai tineri. A reieșit, de asemenea, faptul că nu în toate centrele din țară se acordă atenția cuvenită orientării turistice. Fac excepție doar județele Brașov, Sibiu, Cluj și Baia Mare.

Concursul de orientare turistică „Cupa Munților" a fost bine apreciat de toți cei prezenți în Ceahlău pentru înaltul său grad de dificultate. Pentru organizarea excelentă ca și pentru ingeniozitatea în stabilirea traseului și a punctelor de control conducătorii delegațiilor străine au avut numai cuvinte de laudă.

La această frumoasă realizare s-a evidențiat sprijinul acordat de F.R.T.A. ca și aportul deosebit al unor entuziaști activiști ca ing. Rolf Reyl, Maria Popescu, dr. Mircea Rusu, Ion Comșa, Dumitru Iancu și alții.

D. DUMITRESCU, coresp.

CRAUL, BRAS, DELFIN...

DESPRE TEHNICĂ

În ultima vreme, rezultatele înalte sînt obținute printr-o creștere permanentă a volumului de muncă, dar această direcție este închisă, posibilitățile de creștere în continuare a volumului de muncă fiind din diferite motive limitate. Apare din ce în ce mai des necesitatea perfecționării antrenamentului sportiv, la toate nivelele de pregătire. Alegerea mijloacelor de antrenament, care să rezolve cu eficiență maximă sarcinile propuse, trebuie făcută în funcție de cîteva criterii din care importante mi se par:

1. Economia mișcării în apă
2. Economia utilizării oxigenului pe kg/corp.

Utilizarea exercițiilor de antrenament, în concordanță cu obiectivul fiecărei etape și în funcție de aceste criterii, poate determina o creștere continuă a potențialului biologic, pe de o parte, iar pe de altă parte o ameliorare constantă a eficienței fiecărui procedeu, deci economia mișcării în apă sau, cum se numește în general, tehnica. Nota unui antrenor la tehnică se exprimă prin stilul fiecărui înotător pe care-l pregătește. Există nuanțe în funcție de calitățile fiecărui sportiv, dar aspectul general al tehnicii grupei de pregătire este de fapt o caracterizare a antrenorului.

Considerînd tehnica un factor esențial în dobîndirea performanței sportive, trebuie să admitem că există o categorie, e adevărat destul de restrînsă de antrenori, care consideră că ea se realizează „de la sine" (în timpul antrenamentului orientat către ridicarea capacității de efort), că exercițiile pentru tehnică răpesc timpul necesar prelucrării capacității de efort.

Stabilirea unui raport procentual pentru volumul exercițiilor de tehnică ar fi un act formal, dar trecerea la periferia preocupărilor a acestui capitol duce la irosirea orelor și anilor de antrenament. Necesitatea preocupării permanente pentru formarea sportivului, din acest punct de vedere, derivă și din modificarea datelor fizice ale sportivului, într-o perioadă mai lungă de antrenament și de obicei peste pubertate. Se schimbă greutatea, crește forța și astfel se modifică factorii care trebuie să asigure echilibrul dinamic al înotătorului. Sportivi care la începutul carierei lor alunecau cu abilitate, după cîțiva ani încep și termină cursele luptînd cu apa, ceea ce ridică în continuare problema alegerii exercițiilor care să asigure fie constanța tehnică, fie progresul. Lucrurile nu sînt foarte simple nici în cazul partizanilor tehnicii. Aici există pericolul priorității aspectelor exterioare, formale. Și în acest caz este vorba de o „varietate" în necunoașterea principiilor biomecanice. Ani de-a rîndul, am sacrificat generații de craviști obligîndu-i să-și scurteze tracțiunea. A fost o linie generală de neînțelegerea fondului noutăților după Olimpiada din 1956. Toți marii înotători pe care am avut ocazia să-i văd: Spitz, Fassnacht, Ilicev etc. se aseamănă prin eficiența procedeului care tinde către maximum. Tempo-ul ridicat judecînd din punct de vedere tehnic se realizează prin accelerarea mișcărilor pasive.

Notăm cu satisfacție rezultatele lui Marian Slavic și apreciem ușurința cu care înoată. Are calități înnăscute, dar omitem să menționăm faptul că a fost format de un antrenor — Ovidiu Ionescu — cu o „slăbiciune" constantă pentru tehnică. Noutățile trebuie asimilate în funcție de calitățile oamenilor. Și apariția lor nu trebuie să ne oblige să uităm lucrurile știute. Brasiștii noștri au fost întotdeauna bine cotați pe plan internațional. Dar cîte din numeroasele exerciții pentru mlădierea picioarelor pe care le făceau Oanță, Mitrofan sau Heitz se mai întîlnesc în antrenamentele de azi?

În patria lui Pankin, Prokopenko și Kosinski a apărut și Podoprigora, care înoată brasul lui Oanță, dar la 1:07 și 2:28 — și pe care o să avem ocazia să-l vedem evoluînd la București — ceea ce dovedește că tehnica trebuie aplicată diferențiat, în funcție de calitățile sportivului.

Cred că aceste probleme trebuie să facă obiectul dezbaterilor în colegiile de antrenori, pentru că izolaționismul profesional duce nu numai la limitarea posibilităților natației în general, dar și la limitarea fiecărui antrenor în parte, iar performanțele nu pot progresa numai prin acumularea mecanică de efort.

Remus DRAGUȘANU

Redacția și administrația: str. Vasile Conta nr. 16, tel. 11.10.05, interurban 72 și 286. Telex sportrom buc. 180.

PROLETARI DIN TOATE ȚĂRILE, UNIȚI-VĂ!

sportul

4 pagini 30 bani

Anul XXV — Nr. 621 (6055) ZIAR AL CONSILIULUI NAȚIONAL PENTRU EDUCAȚIE FIZICĂ ȘI SPORT Joi 31 iulie 1969

Al X-lea CONGRES

ÎN ÎNTÎMPINAREA CELUI DE AL X-LEA CONGRES AL PARTIDULUI

„NOI NU URMĂRIM TROFEE; NE PREOCUPĂ FORMAREA MULTILATERALĂ A SPORTIVILOR"

Convorbirea noastră cu tovarășul CONSTANTIN DĂSCĂLESCU, prim-secretar al Comitetului județean Galați al P.C.R., președintele Comitetului Executiv al Consiliului popular județean

Două manifestări cu totul deosebite în universul sportului românesc au îndreptat cu simpatie și admirație atenția întregii noastre mișcări sportive spre Galați:

— **din acest oraș, a pornit Chemarea Consiliului popular județean Galați pentru o susținută campanie de realizări gospodărești care să însuflețească inițiativele locale întru întîmpinarea și cinstirea celui de-al X-lea Congres al P.C.R. și celei de a XXV-a aniversări a Eliberării, prevăzîndu-se și obiective vizînd amenajările în favoarea sportului;**

— **Comitetul județean Galați al P.C.R. a inițiat, la 29 martie 1969, o plenară lărgită cu tematică exclusiv afectată educației fizice și sportului, concretizată în următoarea formulare a ordinei de zi:**

„analiza activității desfășurate de către Consiliul județean al sindicatelor, Comitetul județean U.T.C. și Consiliul județean pentru educație fizică și sport pentru dezvoltarea mișcării sportive de masă și de performanță și măsurile ce se impun în viitor".

Spiritul constructiv dovedit în domeniul educației fizice și sportului de către înșiși cadrele de conducere ale județului, ne îndrituiesc să vă prezentăm fragmentele cele mai importante din convorbirea pe care am purtat-o recent cu tovarășul CONSTANTIN DĂSCĂLESCU, prim-secretar al Comitetului județean Galați al P.C.R., președintele Comitetului executiv al Consiliului popular județean.

— Un diriguitor al unor ample probleme de ordin general obștesc și un ziarist în exercițiul misiunii sale nu-și pot spune decît adevăruri constructive și, ca atare, vă rog să-mi permiteți să formulez mai întîi o întrebare ce poate fi considerată piatra unghiulară a convorbirii pe care o purtăm: dumneavoastră sprijiniți sportul pentru că încă din copilărie, fiind la Breaza, ca și mai tîrziu, muncind la Ploiești, ați practicat cu convingere exercițiul fizic, sau pentru cauze decurgînd din mandatul obștesc pe care-l exercitați acum?

— Am să vă răspund direct: dintr-un sentiment de datorie patriotică pe care-l deslușesc și în sarcinile mele de activist de partid, ca și în îndatoririle mele de deținător al unei funcții eligibile în aparatul administrativ al județului Galați.

Cînd în preocupările partidului sportul figurează în rîndul mijloacelor educative deosebit de eficiente, iar statul nostru asigură sportului prerogative publice și ample posibilități de dezvoltare, pentru orice om care iubește tinerețul și se preocupă de educarea lui și, în același timp, de formarea viitoarelor mase de cetățeni activi ai patriei, — sănătoși la minte, viguroși la trup, pregătiți în profesie, voluntari în caracter — atunci e lesne de înțeles că obiectivele sportului nu se cuvin lăsate la discreția inițiativei particulare, iar evoluția mișcării sportive nu trebuie să cunoască hiatusuri, ci numai evoluția pe o linie ascendentă.

Desigur, aveți cunoștință de situația sportului în județul nostru — sub raport statistic — astfel că, fără să ne mai irosim timpul, se cuvine să vă spun că noi ne-am definit drumul: nu mai este loc pentru păsări călătoare. Noi ne formăm singuri cadrele și le creștem în centrele de copii și juniori, pe care le-am inițiat și le dezvoltăm în toate disciplinele.

Cu maturitatea politică cu care ne-a călăuzit partidul și cu experiența unui sfert de veac de acțiune și de rezultate în administrarea țării pe criterii socialiste, am ajuns la concluzia că sportul nu în-

V. FIROIU

(Continuare în pag. a 2-a)

SPORTUL — JOC AL MINȚII

de Demostene BOTEZ

reflecții

O constatare cu aer proverbial și aforistic spune că fiecare om a scris în viața lui o poezie. Cu șansă egală, de adevăr axiomatic, se poate spune că fiecare om, la tinerețe, a făcut sport. Ba asta mi se pare absolut incontestabil! Căci jocul copiilor este și el sport. Cam elementar de multe ori, și dezorganizat, citeodată, dar totuși sport, prin spiritul care-l animă, prin mișcarea și exercițiul minții pe care-l impune, prin participarea care angajează și inteligența și sentimentele.

Iată, așadar, că, prin constatarea aceasta de ordin general, la tinerețe, poezia și sportul merg împreună, ca două necesități ale structurii umane viguroase, una care răspunde aspirațiilor spirituale, de reverie și frumos, cealaltă care răspunde cerințelor de igienă și viață sănătoasă, biologică. De altfel, acest tandem vital, organic, este exprimat categoric într-un dicton care ne vine din vechime de la strămoși renumiți prin spirit de organizare și echilibru: „MINTE SĂNĂTOASĂ, ÎN CORP SĂNĂTOS"!

Orice sport, în aparență o activitate a mușchilor, a trupului, angajează (mai mult sau mai puțin) nu numai ființa fizică ci și inteligența, reclamînd inevitabil o participare a sufletului. Căci sport fără pasiune, după părerea mea cel puțin, nu se poate concepe. Din acest punct de vedere, nu este o întîmplare faptul că aproape totdeauna

(Continuare în pag. a 2-a)

ÎNTÎLNIRI ÎNTRE TINERII LUPTĂTORI ROMÂNI, BULGARI ȘI IUGOSLAVI

REGHIN, 30 (prin telefon). În cadrul turneului pe care l-a întreprins în țara noastră, reprezentativa de lupte libere a juniorilor din Bulgaria a susținut trei întîlniri cu reprezentativa similară a României. Primul meci, disputat la Tg. Mureș, a revenit selecționatei României, cu scorul de 8½—1½. A doua întîlnire, desfășurată la Tîrnăveni, s-a terminat la egalitate: 5—5. În cea de a treia care a avut loc pe stadionul Avîntul din Reghin reprezentativa țării noastre a cucerit, din nou, victoria, cu scorul de 7—3.

C. TINCA, coresp.

● La „greco-romane" echipa de tineret a țării noastre a obținut victoria cu 5½—4½ și în cea de a doua întîlnire disputată la Cîmpulung Muscel.

● Recent a avut loc la Zrenjanin (Iugoslavia) turneul pe categorii la lupte greco-romane între selecționatele de juniori ale României și Iugoslaviei (3 echipe). Sportivii noștri au obținut victoria la 6 din cele 10 categorii.

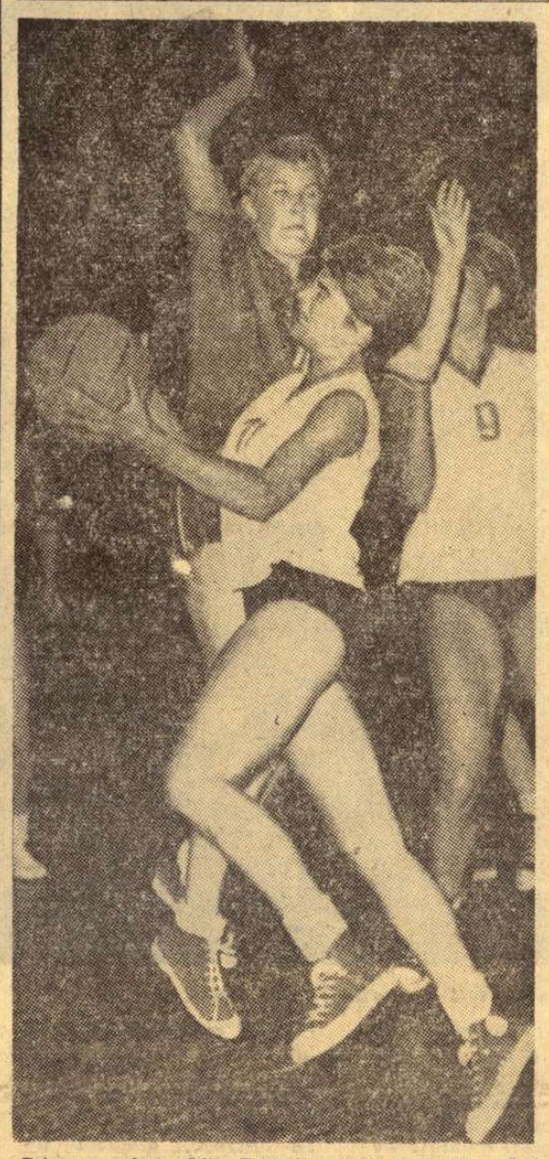

Printr-un efort vădit, Ecaterina Savu a reușit să-și depășească adversara și să pătrundă spre coș. Fază din meciul România — R.S.S. Lituaniană disputat anul trecut în cadrul „Cupei Mării Negre".

Foto: A. NEAGU

ÎNAINTEA MECIULUI DE TENIS ROMÂNIA — INDIA

Moment de „relax", ieri la Progresul, înaintea apropiatelor dueluri în fața fileului. Tenismanilor indieni Jaideep Mukerjea, Premjit Lall, Gaurav Misra și Anand Armithraj (de la stînga, în picioare), li se alătură două forțe din rîndul gazdelor — echipierul nostru Sever Dron (în mijloc, jos) și băiețelul său, Sandrinel Foto: TH. MACARSCHI

(Citiți amănunte în pag. a 4-a)

România - Cehoslovacia inaugurează „Cupa Mării Negre" la baschet

În ultimul moment ne-a parvenit și componența reprezentativei feminine de baschet a Cehoslovaciei care participă la cea de a VIII-a ediție a „Cupei Mării Negre". Lotul se identifică cu echipa care, cu puțină vreme în urmă, a încheiat cu succes turneele internaționale din Italia, mai precis de la Messina, Ragusa și San Remo, adică: Joskova, Melicharova, Mrazkova, Speichalova, Dekanova, Jarosova, Dubovska, Rumerova, Hacmakova, Hruba, Grecorova și Petrovicova. Lotul polonez l-am anunțat la timpul potrivit, el cuprinzînd jucătoarele aflate în pregătire pentru campionatul european de anul viitor. Același lucru se poate spune despre formația română, cu mențiunea, însă, că evoluția ei la această competiție va fi determinantă pentru viitoarea ei alcătuire.

Meciurile vor avea loc începînd de astăzi, în Sala Sporturilor din Constanța, după următorul program: *joi, ora 19:* România — Cehoslovacia; *vineri, ora 19:* Cehoslovacia — Polonia; *sîmbătă, ora 12:* România — Polonia. Deci astăzi, publicul va putea urmări o întrecere interesantă, în care sportivele noastre vor încerca să redediteze victoria obținută săptămîna trecută la San Remo.

TÎNĂRUL ÎNOTĂTOR

Cu ochii mari, albaștri,
Cu părul blond, bogat,
Cu trupul alb, subțire,
Cu brațele de fluture,
Cu pieptul larg, cu umerii
Ca aripile unui zburător,
Cu picioarele lungi,
Cu pasul ușor,
Cu mersul de pisică,
Cu fruntea înaltă,
Cu gîndul la mare,
Cu dorul de valuri,
Cu visul de spume,
Cu inima de delfin,
Cu sufletul de pescăruș,
Cu viața de stea,
Cu soarta de nisip,
Cu moartea de scoică,
Cu nemurirea de perlă,
Cu tăcerea de adînc,
Cu zîmbetul de soare,
Cu ochii mari, albaștri,
Cu părul blond, bogat,
Cu trupul alb, subțire,
Cu brațele de fluture,
Cu pieptul larg, cu umerii
Ca aripile unui zburător,
Cu picioarele lungi,
Cu pasul ușor,
Cu mersul de pisică,
Cu fruntea înaltă,
Cu gîndul la mare,
Cu dorul de valuri,
Cu visul de spume,
Cu inima de delfin,
Cu sufletul de pescăruș,
Cu viața de stea,
Cu soarta de nisip,
Cu moartea de scoică,
Cu nemurirea de perlă,
Cu tăcerea de adînc,
Cu zîmbetul de soare,
Cu ochii mari, albaștri,
Cu părul blond, bogat,
Cu trupul alb, subțire,
Cu brațele de fluture,
Cu pieptul larg, cu umerii
Ca aripile unui zburător,
Cu picioarele lungi,
Cu pasul ușor,
Cu mersul de pisică,
Cu fruntea înaltă,
Cu gîndul la mare,
Cu dorul de valuri,
Cu visul de spume,
Cu inima de delfin,
Cu sufletul de pescăruș,
Cu viața de stea,
Cu soarta de nisip,
Cu moartea de scoică,
Cu nemurirea de perlă,
Cu tăcerea de adînc,
Cu zîmbetul de soare,

ÎNCEPENI ȘI SPORTIVI CA BRAZII

Zilele trecute am intrat în posesia unei știri emoționante. Vestea nu are un caracter strict sportiv, dar ea întrece prin senzațional și capacitate emoțională multe dintre performanțele din arenă. Iată cum sună descrierea nudă a faptelor:

„Pe muntele Piatra Arsă coborîse înserarea. Deodată, ecoul unor strigăte disperate a ajuns la cabana sportivilor. O stînă, aflată în vale, luase foc. Juniorii din tabăra de lupte și judo au intrat pe dată în alarmă. Antrenorii V. Popescu, V. Constantinescu și V. Pătrașcu (lupte), L. Urmă și V. Bucur (judo), împreună cu tinerii aflați în tabără, s-au năpustit spre cele 20 de stingătoare, lopeți, tîrnăcoape, găleți și tot ce se mai afla de trebuință la cabană, coborînd în fugă la stînă.

Flăcări mari mistuiau stîna văzînd cu ochii. Unul dintre ciobani intrase să salveze ce se mai putea, dar o grindă s-a desprins, blocîndu-i ieșirea. În acel moment disperat au ajuns și tinerii. Neluînd în seamă primejdia la care se expuneau, juniorii Al. Lungu, Fr. Szabo, D. Mizileanu, D. Hîrșan, N. Bosînceanu și Al. Toth au intrat prin flăcări salvînd viața ciobanului.

Vîntul care începuse să bată cu mai multă tărie amenința rezervația de înpeni (brazi pitici) — o avere naturală de multe milioane. Muncind cu eroism, tinerii sportivi au reușit, pînă aproape de miezul nopții, să localizeze focul".

În fața acestei fapte eroice, în fața intervenției dramatice, ne plecăm cu stimă și mîndrie. Cu stima pe care o implică orice acțiune deosebită de solidaritate umană, orice act de depășire a instinctului de conservare proprie în interesul colectivității. Apoi, cu mîndrie, pentru că este vorba de un grup de sportivi, ale căror fapte, în această împrejurare, contrazic categoric orice presupunere legată de imaginea falsă a atletului huzuritor, străin de realitatea socială, preocupat exclusiv de gloria stadionului și de buna sa stare personală. Cu mîndrie, pentru că aici avem de-a face cu sportivi — chiar într-o ipostază accidentală — ancorați în viața societății din care fac parte, legați de ea și față de care se simt responsabili nu numai în arenă, ci și dincolo de ea.

Oierul și comoara de înpeni au scăpat de sub pîrjolul flăcărilor, datorită unor sportivi pe care lumea i-ar numi „ca brazii".

Victor BĂNCIULESCU

INIȚIATIVELE LOCALE

Cu ocazia campionatelor internaționale, Comitetul Federației române de atletism a ținut o importantă ședință, în cadrul căreia s-a examinat situația mișcării noastre atletice. Din multitudinea problemelor discutate, ne vom opri asupra uneia pe care o considerăm deosebit de importantă pentru atletismul românesc. Este vorba de inițiativele care vor trebui să pornească de acum înainte, cu mai mult curaj. S-a făcut un apel ca în calendarele județene să existe mai multe și mai variate concursuri, s-au dat și interesante sugestii pentru a se iniția astfel de manifestații în cadrul orașelor sau între orașe apropiate, concursuri care să intereseze diferite categorii de tineri și adulți și să devină tradiționale, asigurînd atletismului o continuitate care astăzi lipsește.

O cursă de marș pe litoral, o competiție atletică în centrul minier Petroșani, un cros care să devină tradițional la Rm. Vîlcea sau animarea vieții atletice în orașe ca: Galați, Craiova, Arad și încă în multe altele, ar reprezenta inițiative cu o mare eficiență.

prof. Camil MORȚUN

FINALA CAMPIONATULUI REPUBLICAN DE JUNIORI LA ATLETISM

SE AȘTEAPTĂ REZULTATE VALOROASE

Ne mai despart doar cîteva ore pînă la primul start al campionatului republican al juniorilor mari. Cei mai buni atleți ai generației de mîine se vor întrece, azi și mîine, pe stadionul Republicii pentru cucerirea mult rîvnitelor tricouri de campioni ai României. Pregătirile efectuate pînă în prezent în majoritatea secțiilor, sprijinul crescut acordat atletismului, în special tinerelor speranțe, ne îndreptățesc să așteptăm cu justificat interes această finală.

Numărul sportivilor înscriși în baza baremurilor anterioare trece de 600, ceea ce reprezintă o remarcabilă creștere valorică cantitativă. Noua pistă va consemna cu siguranță rezultate de valoare și, de ce nu, poate și noi recorduri.

Printre participanți se numără cîțiva atleți care și-au cîștigat un bun renume atît pe plan intern cît și pe plan internațional, prin rezultatele lor. Dintre ei se detașează Szabo Tamaș, care a realizat pentru a 3-a oară consecutiv 10,5 la 100 m cu cronometraj electric (ceea ce înseamnă 10,4 cu cel manual), Petre Lupan, cel mai bun performer mondial la 1 500 m obstacole în acest an, Maria Lincă, recordmană de junioare și senioare la 1 500 m, Serafina Morîț, deținătoarea celui mai bun rezultat din acest an la aruncarea suliței, Mariana Filip — titulară în echipa de senioare. Vor mai lua startul printre alții și Francisc Gedeon, Dosza Csaba, Mircea Voinea, Gheorghe Suha, Veronica Anghel, Eleonora Monoranu, Rafira Fița, Alina Popescu, Cornelia Popescu, Carmen Ionescu.

Pregătirile efectuate pînă în prezent reprezintă — după cum ne-au declarat mai mulți antrenori care lucrează cu juniori — promisiuni pentru rezultate de valoare care să reprezinte o sărbătoare a atletismului nostru, o trecere în revistă a unor viitori competitori olimpici pentru München.

N. M.

TENISMANII ANGLIEI ÎNCEP AZI SEMIFINALA

LONDRA, 30 (prin telex de la corespondentul nostru). — Cu deosebit interes sînt privite aci întîlnirile semifinale din cadrul „Cupei Davis", care se desfășoară concomitent la Londra și la București. Joi (n.r. azi) începe pe terenurile de la Wimbledon meciul dintre echipele Angliei și Braziliei, care va desemna pe una din calificatele pentru finala inter-zone a competiției. În prima zi se întîlnesc G. Stilwell (Anglia) — E. Mandarino (Brazilia) și M. Cox (Anglia) — T. Koch (Brazilia). Jocul ultimilor doi este un adevărat derby, care poate fi decisiv pentru întreaga întîlnire.

Mike AMBROSE

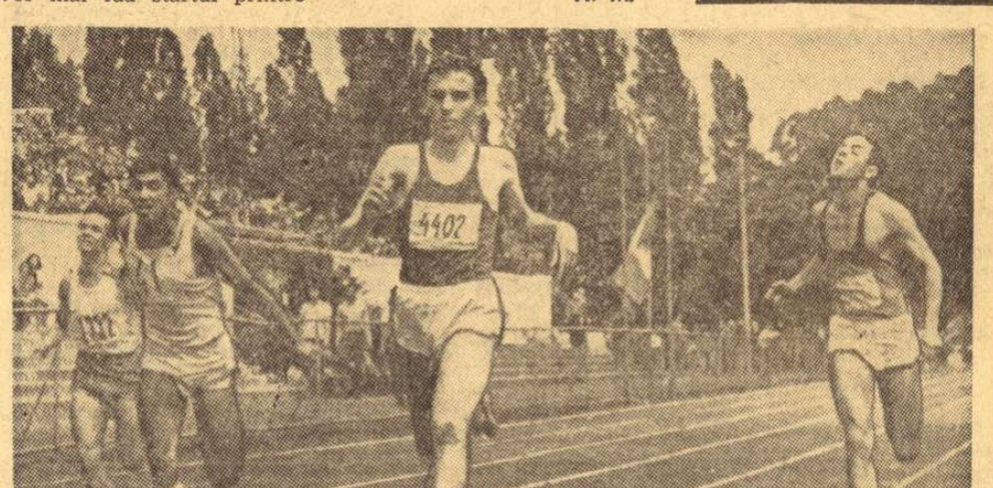

Numărul 4402: Szabo Tamaș, marea speranță a sprintului românesc și favorit în cursele de 100 și 200 m Foto: N. DRAGOȘ

ȘTIRI • ȘTIRI • ȘTIRI • ȘTIRI • ȘTIRI • ȘTIRI • ȘTIRI

Baschetbaliștii constănțeni pe locul III la Kraljevo (Iugoslavia)

Participînd, la Kraljevo (Iugoslavia), la prima ediție a „Turneului internațional al echipelor de juniori din Balcani", alături de formațiile „Dimitar Kanev" Haskovo (Bulgaria), Etnikos Atena, Radnicki Belgrad și Sloga Kraljevo (Iugoslavia) și selecționata orașului Ankara, sportivii Școlii sportive din Constanța au realizat o performanță meritorie, clasîndu-se pe locul III, după cele două reprezentante ale țării gazdă. Iată rezultatele baschetbaliștilor constănțeni: 62—47 cu „Dimitar Kanev", 57—66 cu Radnicki, 72—67 cu Ankara. Clasament final: 1. Sloga, 2. Radnicki, 3. Școala sportivă Constanța, 4. Ankara, 5. Etnikos, 6. „Dimitar Kanev".

Motocicliștii de la Steaua — în Bulgaria

Alergători de dirt-track, aparținînd clubului Steaua, vor întreprinde un turneu de trei concursuri în R.P. Bulgaria, între 1—10 august. Vor face deplasarea Alexandru Șinca, R. Jurcă și C. Voiculescu, însoțiți de antrenorul Gh. Voiculescu.

Voleibalistele junioare în Bulgaria

Recent, echipa națională de volei-junioare a întreprins un turneu de trei jocuri în R. P. Bulgaria, obținînd următoarele rezultate: 3—0 cu selecționata similară a Bulgariei, 1—3 cu T.S.K.A. Sofia și 3—2 cu selecționata de tineret.

Federația de specialitate, a stabilit că transferările la volei vor avea loc în perioada 1—31 august.

UN MECI ROMÂNIA — FRANȚA (scrimă tineret)

De comun acord, federațiile de scrimă ale României și Franței au perfectat o întîlnire la nivelul reprezentativelor de tineret.

Întîlnirea urmează să aibă loc în Capitală, în a doua jumătate a lunii august. Pentru ambele țări va fi un binevenit prilej de a verifica unele elemente de perspectivă, în măsură să promoveze în loturile reprezentative

ÎN ÎNTÎMPINAREA CELUI DE AL X-LEA CONGRES AL PARTIDULUI

„NOI NU URMĂRIM TROFEE“

(Urmare din pag. 1)

seamnă în primul rînd acumularea de trofee și medalii, iar noțiunea de sportiv nu trebuie să fie sinonimă cu aceea de vedetă.

Nu vrem să se mai facă din manifestarea sportivă numai un spectacol și combatem cu hotărîre concepția profund eronată după care sportul ar fi un scop în sine. El trebuie să reprezinte doar un mijloc — un eficient mijloc de educație, unul admirabil de oțelire a trupului și o formă superioară de conturare și afirmare a caracterului.

Așadar, sportul în județul Galați a început să însemne luptă, curaj, respectul pentru om și deci prețuirea partenerului din arenă, dar totodată și o modalitate de deconectare în ansamblul preocupărilor cotidiene.

În județul Galați nu există sat sau comună, oraș sau municipiu, în care să nu funcționeze o bază sportivă — dar într-unele sate și comune avem 2, 3, 4 și chiar 5 baze sportive, după densitatea locuitorilor și după răspîndirea sportului.

Oraș industrial cu mare personalitate — Galațiul are azi 206 000 locuitori, prezentînd un apreciabil coeficient de tineret, în majoritatea sa format din muncitori în uzine. Acestora noi ne străduim să le oferim destinderea prin sport — dar nu ca spectatori, în tribunele stadionului, ci să-i determinăm să practice ei înșiși exercițiul fizic, pentru care le-au fost create felurite baze. Din această masă de tineret industrial, din aceea a studenției universitare — Institutul Politehnic și Institutul Pedagogic — din aceea a satelor — cu tineri viguroși, destoinici în viața lor dusă în mijlocul naturii, — din toată populația școlară — elevi din școli generale, licee, școli profesionale — noi creștem cadre numeroase, valoroase atît în muncă, cît și în sport.

Pepinierele școlare și de juniori, avînd asigurate baze materiale și specialiști pe linia pregătirii tehnice, își spun treptat cuvîntul, îmbogățind sportul gălățean mereu cu noi elemente talentate. Din acest proces izvorăște promovarea tineretului și, în sfîrșit, consacrarea lui.

Prin specificul său geofizic, județul Galați are mult șes și multe ape. Siretul, Prutul și Dunărea brăzdează un mare teritoriu din județul nostru, bălțile și Brateșul oferă înotului și caiacului-canoei condițiuni mult rîvnite pe alte meleaguri.

Noi îndrumăm copiii și tineretul sportiv spre aceste discipline, iar peste cîțiva ani vom putea face selecțiile cu o rigurozitate de lot național.

Este, poate, util să rețineți că dezvoltăm mișcarea sportivă pe temeiuri ce pornesc de la legătura dintre producție și viața spirituală a omului zilelor noastre — de la omul din uzină, din birou, de pe ogor, din școală, și folosirea eficientă a timpului lui liber.

— Așadar, renunțați pentru moment la eventualele satisfacții pe care le oferă marile succese?

— N-am putea spune așa ceva. Dar nu urmărim să ajungem în vîrful piramidei fără să-i asigurăm acesteia o fundație temeinică, după cum nu înțelegem să ne împăunăm cu victorii sportive în care numai tricourile aparțin Galațiului în timp ce omul e un călător vremelnic poposit pe meleagurile noastre.

Să nu credeți că propăvăduim patriotismul local; nu folosim asemenea practici, ci sîntem fideli principiului ca roadele să fie întotdeauna culese de cel ce a semănat.

Dar între perioada însămînțărilor și aceea a recoltei mai sînt și munci ajutătoare, în care plivitul e una din cele mai necesare.

Au existat discipline sportive la noi în județ în care am deținut locuri fruntașe pe țară, cum ar fi fotbalul, boxul, ciclismul, scrima, canotajul, înotul. Ne vom strădui ca din discipline de performanță acestea să se transforme în sporturi de masă pentru ca, avînd apoi numeric de unde selecționa, unii performeri să devină cu adevărat campioni, în accepțiunea reală și esențială a noțiunii de campion: cel mai bun dintre cei mulți și buni.

In toate aceste manifestări noi nu neglijăm nici celelalte ramuri de sport, în cadrul cărora atletismului îi revine locul de bază, înaintea oricăror jocuri sportive.

Se cuvine să relev acum și sprijinul pe care ni l-am asigurat din partea vechilor cadre sportive — campioni, antrenori și instructori și chiar numai suporteri, suporteri constanți în sentimentele lor pentru sport, cu toții ajunși azi la vîrsta marii experiențe, care împreună cu cadrele didactice din domeniul educației fizice și sportului alcătuiesc un corp al activiștilor voluntari de mare sprijin pentru desfășurarea vieții sportive în județul nostru.

Sprijinul pe care Consiliul Național pentru Educație Fizică și Sport ni-l dă continuu și care acum se manifestă în mod special prin investiții masive pentru realizarea complexului sportiv din Galați — cu sală de sporturi, cu piscină olimpică, la care se adaugă un patinoar artificial — promovează Galațiul în rîndul orașelor care vor putea găzdui manifestări de anvergură din calendarul internațional al sportului românesc.

Celălalt municipiu al județului nostru, Tecuciul, nu e în afara acestei intense vieți sportive și ține — la rîndul său — pasul.

La Berești, altădată un tîrgușor, azi unul dintre noile orașe ale țării, un stadion modern, la proporțiile geometriei locale, și numeroasele baze sportive — însumînd și pe cele simple — ridică posibilitățile de activitate și progres ale sportului nostru județean.

Și acum, în încheierea convorbirii noastre — ne spune tovarășul Constantin Dăscălescu — vă pot aminti despre o creație recentă, cu care ne mîndrim, pentru că ea se înscrie printre realizările cu care noi întîmpinăm cel de-al X-lea Congres al Partidului și cea de-a XXV-a aniversare a Eliberării: la Galați a luat ființă o facultate de educație fizică și sport în cadrul Institutului Pedagogic existent.

Județul nostru e chemat, așadar, să-și aducă o largă contribuție la promovarea sportului românesc, împlinind împerativul moștenit de la romani: „mens sana in corpore sano“ — dar într-un specific local, propriu nouă, gălățenilor, nu în orice condiții.

Trofeele și centurile sînt măgulitoare, dar să le cucerească copiii noștri, iar laurii să-i înnobilеze pe gălățeni și nu pe voiajorii sportivi.

Desigur că ați înțeles din modul în care noi privim problemele sportive de ce nu suferim că nu sîntem încă în divizia A de fotbal, în care, atunci cînd vom promova, vom fi cu adevărat „noi“, a încheiat interlocutorul nostru, cu competența sportivului încercat și ardoarea caracteristică celui care este perfect convins de justețea drumului pe care s-a angajat.

Handbal în noua sală a sportului din Galați

Foto: A. NEAGU

Să nu uităm, deci, că de la Galați a pornit Chemarea care a făcut să crească și altora aripi în edificarea construcțiilor sportive, pe tot întinsul țării noastre, și că tot la Galați o plenară lărgită a Comitetului județean de partid, afectată exclusiv problemelor sportului local, s-a înscris ca una din manifestările cele mai demne de remarcat.

„Cupa tineretului de la sate“ în drum spre finală

„Cupa tineretului de la sate“, întrecere sportivă de proporții, inițiată și organizată de C.C. al U.T.C., în colaborare cu C.N.E.F.S. și U.N.C.A.P., își va consuma zilele viitoare (2—5 august) etapa de zonă, ultima treaptă care precede finala republicană, programată la București, între 16 și 19 august.

Fazele superioare — ZONELE ȘI FINALA — ale acestei competiții de anvergură, care a dinamizat în cursul ultimelor două luni peste un milion de tineri din mediul sătesc, sînt închinate marilor evenimente ale lunii august: CONGRESUL AL X-LEA AL P.C.R. ȘI A XXV-a ANIVERSARE A ELIBERĂRII PATRIEI.

„Cupa tineretului de la sate“, a doua mare competiție a sportului de masă (după „Crosul tineretului“) pe care o programează anul sportiv 1969, reprezintă — dincolo de scopul ei principal — angrenarea unui număr cît mai mare de tineri din mediul rural în practicarea sportului și a exercițiului fizic — un excelent prilej oferit acestui tineret (care nu posedă o calificare sportivă) pentru manifestarea veleităților lui, o ideală ocazie de afirmare a talentelor nedescoperite încă.

Concepută pe principii noi, acelea ale stimulării activității sportive a comunei — în zone și în finala republicană fiind promovate numai echipele reprezentative ale comunelor nu selecționate ale județelor — Cupa urmărește, așa cum a apreciat tov. Alexandru Mureșan, adjunct al secției sport din C.C. al U.T.C.: „Integrarea sportului printre bunurile spirituale ale satului socialist. Iată rațiunea pentru care, drept reprezentanți ai comunelor în amintita competiție au fost recrutați numai acei tineri care trăiesc și muncesc în perimetrul comunei respective, care făuresc, în activitatea de zi cu zi, bunurile materiale și spirituale ale satului lor. Conform acestui indicativ nu am acceptat intrarea în competiție a elevilor liceelor din orașe, a studenților sau sezonierilor, precum nici a acelor tineri care, deși aparțin unei anumite comune, muncesc într-o uzină sau întreprindere dintr-o altă zonă geografică, unități unde-și desfășoară și activitatea sportivă“.

Tineri aflați la prima lor participare (marcați, implicit, de emoție și curiozitate), sau veterani ai sportului de masă, campionii celor 39 de județe se află, în momentul de față, gata pentru startul în zone. Este ultima selecție înaintea finalei pe țară (aflată la prima ei ediție) etapă pe care, indubitabil, fiecare dintre participanți ar dori s-o abordeze.

Singurii arbitri ai promovărilor lor în faza supremă a „Cupei“ rămîn pregătirea sportivă, mobilizarea și disciplina de care concurenții vor da dovadă în „zone“.

Dar, să prezentăm această penultimă etapă: ZONELE.

Din cele 8 discipline sportive care au fost incluse în programul „Cupei“ (atletism, tîrîntă, volei, handbal, fotbal, oină, ciclism, popice) în zone vor figura numai 4 (jocurile sportive), deoarece atletismul și tîrînta „trimit“ campionii județeni direct în finală, iar popicele și ciclismul au avut ca fază finală, etapa pe județ.

Cele 39 de județe ale țării sînt distribuite în 8 zone, fiecare zonă disputîndu-se în cîte două localități (una pentru volei și oină, alta pentru handbal și fotbal).

Iată, dar, și locurile unde, între 2 și 5 august, campionii județelor își vor disputa șansele de a intra în finală: Buzău, Brăila, Giurgiu, Tr. Severin, Arad, Satu Mare, Sibiu pentru volei și oină; Ploiești, Galați, Pitești, Craiova, Timișoara, Cluj, Tg. Mureș pentru fotbal și handbal. Ultimele două zone, cele de la Pașcani și Bacău, cuplează disciplinele sportive în modul următor: voleiul și handbalul în cazul primei, fotbalul și oina în cazul secundei.

În finala de la București se vor prezenta, așadar, cîte 8 echipe de volei, handbal și fotbal și 16 echipe de oină (cîte două din fiecare zonă), rațiunea acestei prezențe abundente la ultima disciplină reprezentînd-o tendința de a face sportul național cît mai popular printre tinerii participanți la finală.

Pînă în ziua cînd vom fi martori ai înfruntărilor sportive și vom consemna cele dintîi rezultate, tuturor participanților care se îndreaptă acum spre locurile de dispută a „zonelor“: SUCCES.

Nușa MUȘCELEANU

SPORTUL — JOC AL MINȚII

(Urmare din pag. 1)

un sportiv de clasă este și un om inteligent, sprinten la minte. Fiindcă, cele mai multe dintre sporturi, oricît ar fi ele o gimnastică a trupului, sînt și una a spiritului. Faptul că toate calculele pe care le presupune orice sport pentru a da loviturile cele mai neașteptate și a para orice lovitură a adversarului, nu apar ca pe hîrtie, ci sînt de-o iute spontaneitate, și se fac cu o viteză uimitoare, pentru a surprinde, nu înseamnă că ele nu sînt calcule, adică o repede, o instantanee judecată a inteligenței. Marile competiții se cîștigă nu numai cu forța fizică și îndemînarea ci și cu inteligența, cu o judecată lucidă și cu o stăpînire a nervilor care și ea este dependentă de gîndire.

De altfel, în gama atît de variată a sporturilor există nenumărate care țin mai mult de cap de cît de mușchi. M-aș gîndi, pentru ilustrarea acestei afirmații, la tenis, la ping-pong, la fotbal, la șchi, ca să nu mai vorbesc despre șah. Dar acesta se pare că face parte dintr-o categorie cu totul aparte. La primele două, orice minge pune o problemă inedită: cum și unde să-ți fixezi poziția, cum e mai bine să o prinzi, în ce loc să o plasezi, în raport cu poziția adversarului. Este o gimnastică a inteligenței, fără îndoială. Și încă una foarte activă. Organizarea jocului de fotbal pe teren pune, în fiecare clipă, fiecărui jucător, zeci de probleme pe care trebuie să le rezolve, aproape totdeauna fulgerător.

Măsura în care inteligența și spontaneitatea sînt solicitate, depinde de la sport la sport. Aș exclude, din aceste considerațiuni, gimnastica propriu-zisă (care mi se pare a fi — în genere — o acțiune pur fizică) ce ține de însușirile trupului, de dexteritate și experiență.

Dar dacă sportul ar fi numai o treabă fizică, el nu ar antrena atîta pasiune, o pasiune specifică parcă matematicianului care are de rezolvat o problemă, sau poetului care trebuie să găsească un vers, o rimă. Pasiunea aceasta este pusă în mișcare și de aleatoriul rezultatului unei competiții sportive: nu știi dinainte „care pe care“. De aceea, partidele inegale, în care știi cu siguranță cine va învinge, nu sînt interesante, nu pasionează, ba chiar plictisesc și pe cei ce joacă și pe spectatori. Ființa omenească are o necesie organică de neprevăzut, de hazard. dacă doriți, de elemente caracteristice noțiunii de viitor, care implică mereu o speranță. E imposibil de trăit fără speranțe, fără mereu alte speranțe! O zicală franțuzească o spune direct: „Cît este speranță, este viață“. Viața fără iluzii e ternă, cenușie, plictisitoare...

În sport — aș spune, chiar în orice sport — există acel neprevăzut, acel hazard, care — la urma urmei — îi dă farmecul. Un sport bine făcut, cu măiestrie, creează o satisfacție de ordin estetic care este o degajată și o senină delectare. Hazardul sportului dă o plăcere de alt ordin, una mai pasională, deși — în ordine ierarhică — poate, inferioară.

A cîrti împotriva sportului este egal — după părerea mea — cu a-ți renega cea mai frumoasă parte a copilăriei. Cu ea nu te poți reîntîlni decît prin intermediul stadionului!

1944 - FILE DIN ISTORIA SPORTULUI ROMÂNESC - 1969

III

La 7 martie 1946, Guvernul democrat-popular condus de dr. Petru Groza a dizolvat printr-un decret vechile așezăminte sportive, încredințînd O.S.P. întreaga responsabilitate pentru conducerea educației fizice din țara noastră. Actul a reprezentat un moment crucial în istoria sportului național, dar — firește — el nu putea să-și culeagă roadele decît prin intermediul muncii intense, plină de pasiune și de abnegație, pe care au desfășurat-o cadrele proaspete — atașate politicii partidului — promovate în rîndurile primei instituții democratice a sportului românesc. Cu sprijinul larg al altor organizații de masă, Confederația Generală a Muncii, Uniunea Tineretului Muncitor, Uniunea Asociațiilor Studenților din România, O.S.P. a pășit cu fermitate pe drumul transformării sportului într-o îndeletnicire pusă în slujba celor mulți, vizînd scopurile nobile ale perfecționării fizice și spirituale a omului.

Perioada aceea s-a caracterizat printr-o uriașă revărsare a entuziasmului descătușat, printr-un mare avînt, care uimește și încîntă deopotrivă. Atunci s-au creat premisele și fundamentul de pe care sportul românesc avea să facă pasul hotărîtor trecînd din domeniul abstract al făgăduinței în acela concret al faptului împlinit.

Recurgem la aducerile aminte ale tovarășului ing. GHEORGHE COSTINAȘ, acum 20 de ani și mai bine șeful Secției de educație fizică și sport a C.G.M. și secretar al O.S.P., rămas și astăzi același prieten statornic al stadionului.

Anul hotărîtor

În dimineața duminicii de 25 aprilie 1948 ploua mărunt. Era o zi înecată de ceață, o ceață deasă, rece, pătrunzătoare. Plecasem devreme de acasă spre a fi la timp în Piața Universității, locul de unde se dădea startul într-o mare competiție sportivă de masă, crosul „SĂ ÎNTÎMPINĂM 1 MAI“. Priveam cu îngrijorare cerul și mă întrebam dacă această vreme neprietenoasă nu va împiedica întrecerea de care ne legasem infinite speranțe, pe care o doream grandioasă, spre a fi elocventă în dovedirea unei idei. Și anume că, educația fizică și sportul sînt ale poporului, ale celor mulți, care le dau — în ultimă instanță — conținut și substanță.

Surpriză plăcută! La acea oră matinală circulația se întrerupsese pe una dintre principalele artere ale Bucureștilor, iar la geamurile și balcoanele blocurilor care străjuiau bulevardul, priviri somnoroase și nedumerite urmăreau sutele de tineri, în echipament de sport, care se mișcau, alergau în ritm lent, făcîndu-și ceea ce auziseră, puțin mai înainte, că se cheamă „încălzire“.

Succesul uriaș pe care l-a înregistrat crosul ne-a turnat o caldă bucurie în inimi, ne-a dat certitudinea că ne aflăm pe un drum bun, ne-a îndemnat să perseverăm.

Apoi s-au desfășurat finalele, în care s-au întrecut cei mai buni din aproape 100 000 de concurenți cîți se aliniaseră la primele faze ale unei alergări inedite!

★

N-am rezistat tentației de a începe modestele mele însemnări cu o amintire personală, foarte persistentă pentru simplul motiv că-mi este scumpă.

Anul 1948 rămîne, după părerea mea, hotărîtor pentru noua mișcare sportivă românească, prin evenimentele majore pe care le-a generat, prin faptul că a constituit o punte spre transformarea O.S.P. într-o organizație cu adevărat centrală, creînd condițiile favorabile pentru trecerea la alte forme, noi, superioare, de conducere și organizare a activităților de sport.

La 14 aprilie 1948, întreaga națiune saluta cu un entuziasm de nedescris votarea de către Marea Adunare Națională a Constituției Republicii Populare Române, lege de bază care consfințea victoria deplină a revoluției populare condusă de către partid.

Două articole garantau dezvoltarea educației fizice și a sportului. Astfel:

„Cetățenii au dreptul la odihnă. Dreptul la odihnă este asigurat prin reglementarea orelor de muncă, prin concedii plătite, în conformitate cu legea, prin organizarea caselor de odihnă, sanatorii, cluburi, parcuri, TERENURI DE SPORT și așezăminte special amenajate“ (art. 20).

Și:

„Statul poartă grijă de sănătatea publică, prin înființarea și dezvoltarea de servicii sanitare și prin ÎNCURAJAREA ȘI SPRIJINIREA EDUCAȚIEI FIZICE“. (art. 25).

La 15 aprilie, ziarul „Sportul popular“ publica în întreaga sa pagină I următoarele:

„PENTRU PRIMA DATĂ ÎN CONSTITUȚIE EDUCAȚIA FIZICĂ ȘI SPORTUL SÎNT ÎNSCRISE ÎN RÎNDUL DREPTURILOR CETĂȚENEȘTI“.

Iar, dedesubt, un amplu grupaj:

„Conducătorii sportului românesc, reprezentanți autorizați ai tineretului, sportivi de seamă, salută ridicarea educației fizice la rangul celorlalte preocupări și sînt mîndri că sportul este recunoscut ca un factor de sănătate, progres și civilizație a poporului“.

Declarații semnificative, avîntate, sînt semnate de **Gheorghe Lichiardopol, Tudor Vasile, Virgil Ludu, Clement Baciu** ș.a.

Puțin mai tîrziu, O.S.P. lansează campania amenajării și construcției de terenuri sportive, iar la începutul lunii mai se anunța darea integrală în folosință a Stadionului și Strandului Tineretului de la Șosea.

Într-un ritm vertiginos se desfășoară evenimente, pentru mulți de necrezut.

Întîia oară în istoria sportului românesc se inițiază o întrecere de masă de anvergură: CUPA UNITĂȚII TINERETULUI. Timp de trei luni (iunie-august) ea avea să provoace efervescență și să trezească la conștiința sportului locuri uitate de timp, sortite nepăsării și dezinteresului de vechea cîrmuire, să aducă pe stadion eșaloane impresionante de tineri și tinere.

Cupa Unității Tineretului a adunat în finală 360 de concurenți selecționați din 360 000 și a prilejuit, pe stadionul de la Șosea, o grandioasă demonstrație a forței și vigoarei tineretului român. Cele două zile de întreceri s-au bucurat de înalta prezență a dr. Petru Groza, primul ministru al țării. Comitetul Central al partidului a salutat, printr-un reprezentant al său, pe participanți.

După deschiderea festivă a avut loc o uriașă demonstrație de gimnastică. Dar n-o voi putea uita nici pe aceea desfășurată în cinstea centenarului revoluției din 1848, la care și-au dat concursul peste 6 000 de elevi bucureșteni.

Iată cum numai în trei ani, datorită conducerii și îndrumării de către partid, noua mișcare sportivă românească a prins rădăcini adînci și a căpătat aripi puternice.

Dar, totdeauna fidel sie însuși, analizînd critic fiecare fenomen, partidul ajunge la concluzia că existența O.S.P. și a unor secții specializate, pe lîngă alte mari organizații, creează paralelisme, nu permite o conjugare optimă a eforturilor, în vederea atingerii scopului propus: ÎNFĂPTUIREA UNUI SISTEM NAȚIONAL DE EDUCAȚIE FIZICĂ A MASELOR ȘI PROPULSAREA SPORTULUI ROMÂNESC PE CIRCUITUL MARILOR VALORI MONDIALE ALE PERFORMANȚEI.

În scopul unificării acțiunilor, la 28 mai 1948 are loc o CONFERINȚĂ PE ȚARĂ la care se întrunesc reprezentanții **O.S.P., C.G.M., U.T.M.** și **U.A.S.R.** pentru a dezbate laolaltă căile viitoare de dezvoltare a sportului românesc.

La ședința de închidere a Conferinței s-au expus sarcinile viitoare ale mișcării sportive.

Se creează toate premisele pentru trecerea la o formă organizatorică nouă, superioară, corespunzătoare stadiului politic, economic și social pe care îl traversa țara noastră.

La 26 iunie 1949, prin Hotărîrea Biroului Politic al C.C. al P.M.R., instituțiile sportive existente sînt reorganizate preconizîndu-se înființarea COMITETULUI PENTRU CULTURĂ FIZICĂ ȘI SPORT, PE LÎNGĂ CONSILIUL DE MINIȘTRI.

O nouă etapă începea pentru sportul românesc.

Gh. COSTINAȘ

AGENDĂ COMPETIȚIONALĂ

FĂGĂRAȘ

În organizarea Comitetului orășenesc U.T.C., tineri sportivi din cele mai mari asociații din oraș au luat parte la o reușită expediție alpină în masivul Făgăraș. Cu acest prilej, pe vîrful Moldoveanu (2544 m) a fost fixată o placă comemorativă în cinstea celui de-al X-lea Congres al Partidului Comunist Român.

VALENTIN LAZĂR — coresp.

ORADEA

Comisiile pe ramură de sport din cadrul Consiliului municipal și Consiliului județean pentru educație fizică și sport au inițiat o serie de competiții sportive dotate cu **„Cupa Eliberării“**. Primele întreceri au și avut loc la fotbal, (cu participarea a 14 echipe), la popice (12 formații) și sînt în curs de organizare întrecerile la baschet, handbal, volei, șah și tenis de masă. Printre numeroasele acțiuni sportive dedicate celei de a XXV-a aniversări a Eliberării se numără și concursul de tir ce a avut loc la Oradea, la care au participat cei mai buni sportivi din municipiu. La individual, primul loc a revenit studentului M. Spătaru (C.S.U. Oradea), care în proba de 3 × 20 focuri a realizat 523 de puncte, nou record județean. El a fost urmat în clasament de studenta Ana Opriș și Ștefan Belenyeși (ambii de la C.S.U.). Pe echipe primele trei locuri au fost ocupate de C.S.U. Pedagogic, Olimpia și Fierarul.

ILIE GHIȘA
— coresp. principal

BUȘTENI

În localitate s-a desfășurat primul campionat de tenis de masă al orașului, dotat cu „Cupa Eliberării“. În prima etapă au luat parte 24 de sportivi. Titlul de campion pe anul în curs a revenit elevului Traian Sicoe, urmat în clasament de Gelu Georgescu și Florin Mihăilescu. Celor mai buni sportivi li s-au acordat diplome și premii în cărți de literatură.

VICTOR ZBARCEA — coresp.

PREDEAL

A X-a ediție a „Cupei Ecranul“ la orientare turistică se va desfășura duminică 3 august în apropierea orașului Predeal. Concursul este individual și are trei trasee separate: fete, seniori A și seniori B (peste 35 ani), care permit participarea unui număr cît mai mare de sportivi. O tabără de corturi va fi organizată pe Valea Rîșnoavei, la 2 km de șoseaua București — Predeal. Sînt invitați să se înscrie la acest concurs jubiliar toți sportivii din țară care îndrăgesc orientarea turistică.

fotbal

RAPID — LOKOMOTIV PLOVDIV 2-4 (1-1)

Ieri după-amiază, pe „Giulești", aproximativ 10 000 de spectatori au vizionat un nou „amical" internațional. Rapidiștii au întîlnit, de astă dată, un adversar valoros, echipa Lokomotiv Plovdiv (locul 3 în campionatul Bulgariei). Bucureștenii s-au comportat sub așteptări, apărarea a dovedit nesiguranță iar în acțiunile ofensive finalizarea a lăsat de dorit. Carențele manifestate de rapidiști arată că antrenorii trebuie să lucreze încă mult cu elevii lor pentru ca în apropiatul sezon aceștia să poată avea o comportare bună. Oaspeții, buni tehnicieni, au acționat tot timpul deschis și pe spații cît mai largi. În același timp, în evoluția lor s-a observat că doresc să obțină un rezultat favorabil, ceea ce au reușit, de altfel, în final.

Iată cum s-au marcat golurile : în min. 32 Vasiliev a centrat și Lukanov a reluat în plasă : 1—0 pentru Lokomotiv. După trei minute, Neagu, cu capul, egalează. În min. 60, o acțiune a lui Vasiliev și... 2—1 pentru Lokomotiv. În minutul următor, Codreanu, cu un splendid volé, egalează. Min. 76 : Bonev execută impecabil o lovitură liberă de la 18 m direct în plasă : 3—2. Min. 90 : Răducanu iese din poartă la centrul terenului și Vasiliev înscrie în poarta goală.

A arbitrat bine Constantin Costică.

RAPID : Răducanu — Lupescu (min. 3 Pop, min. 46 Lupescu, min. 61 Pop), Motroc (min. 3 Lupescu, min. 46 Motroc, min. 61 Lupescu), Dan, Greavu (min. 75 Cojocaru), Dinu, Dumitru, Petreanu, Strat (min. 55 Mazurachis), Neagu, Codreanu.

LOKOMOTIV: Kostov — Vilcov, Stambuliev, Paunov, Peev, Ancov, Iliev, Vasiliev, Bonev, Lukanov, Manov.

Imediat după meci, echipa Rapid a plecat în Berlinul occidental, unde va juca la 2 august cu Spandau.

V. POMPILIU

Fundașul central Paunov (Lokomotiv Plovdiv) rezolvă o situație critică

Steaua București — F.C. Beringen 2-1 (1-0)

CONSTANȚA, 30 (prin telefon). În „nocturna" de pe stadionul din localitate, Steaua București nu a demonstrat atributele fotbalului eficace. Compartimentul cel mai slab a fost cel al mijlocașilor. Singurii jucători care pot primi calificative pozitive sînt Suciu, Sătmăreanu și Voinea. Echipa belgiană a practicat un joc cursiv, dar înaintașii au ratat nepermis de mult. Au marcat : Tătaru II (min. 10), Voinea (min. 66), respectiv Heven (min. 70). Foarte slab arbitrajul lui V. Băscălescu — Constanța, care a influențat rezultatul.

I. BRUCKNER, coresp.

Partide de pregătire

F.C. ARGEȘ — TRACTORUL BRAȘOV 3—1 (1—1)

În ultimul meci, al 6-lea de la începutul pregătirilor la munte, F.C. Argeș a evoluat în compania Tractorului Brașov. Piteștenii au jucat mai bine ca în meciurile precedente. Golurile au fost marcate de Radu (min. 25 și 87), Nuțu (min. 47), respectiv Vătav (min. 22).

Antrenorul C. Teașcă a folosit următoarea echipă : Niculescu — Pigulea, Barbu, Vlad, Ivan II, Prepurgel (Ionescu), Ștefănescu, Circiumărescu, Nuțu, Radu, Jercan (Țurcan).

Dobrin nu a jucat deoarece a fost trimis la Pitești pentru acte de indisciplină.

C. GRUIA, coresp. principal

LEMNARUL ODORHEIUL SECUIESC — C.F.R. CLUJ 1—2 (0—1)

Joc plăcut, terminat cu victoria la limită a feroviarilor clujeni. Golurile au fost realizate de Zanca (min. 30 și 83), respectiv Kristop (min. 70).

Farul continuă pregătirile la Predeal

Echipa Farul a plecat marți la Predeal, unde își va continua pregătirile în vederea noului campionat. Antrenorii Florescu și Cosmoc au la dispoziție pe următorii jucători : Ștefănescu, Popa, Stancu, Cojocaru, Pleșa, Stoica, Mareș, Koszka, Antonescu, D. Popescu, Etem, Constantinescu, Sasu, Tănase, Tufan, S. Avram, Kallo și Ologu.

Constănțenii se vor înapoia acasă în ajunul meciului cu echipa Sao Paulo.

C. POPA, coresp, principal

CUPLAJ LA BUȘTENI

Ieri la **Bușteni** s-a disputat un interesant cuplaj fotbalistic. În deschidere echipa locală **Caraimanul** a întîlnit formația **Metalul** București, de care a fost învinsă cu 1—0 (0—0). A înscris Marin Voinea (min. 75). În meci vedetă s-au întîlnit divizionarele A, **Universitatea** Craiova și **Dinamo** București. Partida s-a încheiat cu scorul de 2—1 (1—1) pentru craioveni. Cele două echipe s-au angrenat într-o dispută dîrză pentru rezultat, din care n-au lipsit nici duritățile (**Dinu** l-a lovit pe **Bălan,** iar **Strîmbeanu** l-a bruscat pe arbitru). Craiovenii au făcut o partidă mai bună, au atacat mai mult și mai periculos, cursele lui **Martinovici** și „bombele" lui **Oblemenco** punînd în dificultate apărarea dinamoviștilor bucureșteni. Au înscris: **Martinovici** (min. 36), **Oblemenco** din 11 m (min. 85) și **Dumitrache** (min. 44).

„U" CRAIOVA : Gaboraș (Papuc, Oprea) — Țană (Niculescu), Mincă (Deselnicu), Popa, Bitlan (Velea), Strîmbeanu (Tacoi), Ivan, Martinovici, Bălan (Deliu), Oblemenco, Neagu.

DINAMO BUCUREȘTI : Coman — Crăciunescu, Dinu (Cheran), Stoenescu, Deleanu, Sălceanu, Ghergheli (Dinu), Pircălab, Radu Nunweiller, Dumitrache (Frățilă), Haidu.

V. ZBÂRCEA — coresp.

POLITEHNICA GALAȚI — GABROVO (BULGARIA) 2—2 (0—2)

GALAȚI, 30 **(prin telefon).** Peste 5 000 de spectatori au asistat la un joc frumos. În prima repriză au dominat oaspeții, iar după pauză — studenții. Au marcat : Mihailov (min. 25), Mihalev (min. 44) pentru Gabrovo, Ion Ștefan (min. 50) și Ungureanu (min. 68) pentru Politehnica. **(T. Siriopol,** coresp.)

TRACTORUL BRAȘOV — SPORTUL STUDENȚESC BUCUREȘTI 0—0

Cu toate eforturile depuse, nici una dintre echipe nu a reușit să marcheze. Meciul s-a disputat miercuri.

PROGRESUL BUCUREȘTI JOACĂ AZI LA TÎRGOVIȘTE

Pentru ca în noul sezon competițional să aibă o comportare cît mai bună și astfel să revină în divizia A, echipa Progresul București se pregătește intens. Antrenorul Victor Stănculescu a programat în fiecare zi ședințe de pregătire sau meciuri de verificare.

Astăzi, jucătorii de la Progresul se vor deplasa la Tîrgoviște unde vor juca cu Metalul Tîrgoviște. Partida va începe la ora 17.

Pentru vineri și simbătă, antrenorul Stănculescu a prevăzut ca pregătirile să aibă loc la București, iar duminică să susțină un nou joc amical, în compania unui adversar ce va fi desemnat.

Gloria Bistrița — Strassgang (Austria) 4-0 (4-0)

În cadrul turneului pe care îl întreprinde în țara noastră formația austriacă Strassgang, Graz a jucat cu echipa Gloria Bistrița. Jucătorii de la Bistrița au evoluat foarte bine în prima repriză, cînd au înscris patru goluri prin Ciocan 3 și Zgîngă.

ION TOMA, coresp.

Primul meci al lui SAO PAULO: duminică la Craiova

Vineri se reîntoarce din Iugoslavia (unde, reamintim, a obținut o strălucită victorie : 3—0 cu formația campioană, Steaua roșie Belgrad) echipa braziliană Sao Paulo.

Programul turneului pe care îl întreprind în țara noastră fotbaliștii brazilieni este următorul : 3 august, la Craiova, cu UNIVERSITATEA ; 6 august, la București, cu RAPID ; 10 august, la Constanța, cu FARUL.

Sărbătorirea lui Motroc

Minutul 3 al meciului Rapid — Lokomotiv Plovdiv. Arbitrul Constantin Costică întrerupe jocul. În teren intră vicepreședintele clubului Rapid, Oto Zaharia, președintele secției de fotbal, Emil Spirea, precum și antrenorii Bărbulescu și Cristescu, care îl felicită pe fundașul central Motroc, pentru îndelungata sa activitate în echipă. În cei 10 ani în care a jucat la clubul Rapid, Motroc a îmbrăcat tricoul vișiniu cu nr. 3 în 565 de partide (285 de campionat, 84 internaționale, 33 „Cupa României" și 163 amicale). El predă tricoul lui Lupescu. Sînt momente emoționante. Publicul îi face o caldă manifestație. Rapidiștii își îmbrățișează colegul și îi urează succese la noua sa echipă, Altai Izmir.

În același timp, lui Motroc i se înmînează o minge de fotbal, cu semnăturile tuturor jucătorilor Rapidului, un fanion, buchete de flori, precum și o cupă.

AZI, LA TIMIȘOARA

Foștii și actualii jucători ai Ripensiei, pe gazon

După cum s-a anunțat, azi, la Timișoara, va avea loc un interesant cuplaj fotbalistic. În primul meci, foștii jucători ai Ripensiei vor întîlni pe foștii componenți ai Gloriei Arad.

În partida vedetă, Ripensia Timișoara, care activează în campionatul diviziei B, va primi replica echipei F. C. Bor (Iugoslavia). Meciul va începe la ora 18, pe stadionul 1 Mai.

P. ARCAN, coresp, principal

MICROSTATISTICĂ

Echipe seniori : divizia A — 1 ; divizia C — 2 ; campionatul județean — 6 ; campionatul municipal — 8.
Echipe juniori : 8.
Echipe copii : 8 (campionatul municipal).
Jucători legitimați — 458 (activi).
Secții afiliate — 18.
Terenuri omologate — 8.
Antrenori — 16 (2 cu normă întreagă).

ANCHETA NOASTRĂ ÎN MARILE CENTRE SPORTIVE

sportul LA PETROȘANI

● Paradoxul rezultatelor echipei Jiul ● Un teren, 4 echipe de fotbal și una de rugby ● De ce au rămas Stocker și Peronescu niște exemple singulare ● Centru de copii și juniori, dar unde ? ● Și totuși copiii nu sînt neglijați !

De peste trei decenii

Tradiția de decenii a sportului din **Valea Jiului,** axează de mai bine de 30 de ani la loc de cinste fotbalul. Alături de **Jiul Petroșani** și **Minerul Lupeni,** echipe care au reprezentat minerii de sub Paring în prima divizie a țării, orice localnic îndrăgostit de sport îți poate cita din amintire **Minerul Aninoasa, Minerul Vulcan,** sau **Paringul Lonea,** iar din actualitate, cel mai tînăr vlăstar al fotbalului din **Valea Jiului** și care bate de asemenea la poarta performanței, **Știința Petroșani.**

Și dincolo de pasiunile locale (rar întîlnești o familie de mineri care să nu aibă vreo rubedenie în vreo echipă de fotbal) oriunde te-ai afla pe **Valea Jiului,** echipa care întruchipează speranțele iubitorilor fotbalului este **Jiul din Petroșani.** Nu numai pentru că a rămas singura lor reprezentantă în primul eșalon fotbalistic al țării **(Minerul Lupeni,** și ea cîndva echipă cu pretenții, luptă din greu, de cîțiva ani buni, să revină cel puțin în „B"...) ci și pentru curajul și modestia cu care își apără șansele în campionat.

Departe de a fi o echipă cu nume sonore, sau poate tocmai de aceea, depozitara unei ambiții sportive viguroase, **Jiul** s-a întîlnit în ultimele ediții ale campionatului cu doi antrenori tineri, **Ștefan Coidum** și **Titus Ozon,** animați și ei, deopotrivă, de aceeași ambiție sănătoasă de a-și dovedi prin muncă și elan capacitatea. Și echipa **Jiul din Petroșani** a evoluat remarcabil în campionatul trecut, terminînd pe un meritoriu (și meritat !) loc 6, cu un punctaj bun (31 de puncte), încununînd astfel un retur în care n-a cunoscut înfrîngerea pe teren propriu !

Un randament în general constant (echipa n-a predat armele nici în deplasare, practicînd un fotbal ofensiv), o formație destul de omogenă valoric și fără schimbări dese, dovedește o pregătire conștiincioasă. O situație ce pare a fi mulțumitoare. Și, într-adevăr așa este ?

Invers proporțional

Iată opinia lui **Titus Ozon : „Echipa n-are asigurate toate condițiile necesare unei protagoniste din prima categorie și în special una esențială : terenul de antrenament și de joc. Aș putea spune că din acest punct de vedere rezultatele echipei sînt invers proporționale cu posibilitățile improprii de pregătire ce ne stau la dispoziție. Nu știu dacă stadionul din Petroșani este cel mai vechi din țară, dar cu siguranță că poate candida la acest titlu. Și ținînd cont de faptul că aci, pe un singur teren, se antrenează și joacă cinci echipe (Jiul — seniori, tineret-rezerve și juniori, Știința — fotbal și rugby), cred că nici reparațiile capitale n-ar constitui o soluție efectivă".**

Aceeași acută lipsă de terenuri îl determină și pe **Gheorghe Romoșan,** director al **I.G.O. Petroșani** și fost jucător al **Jiului,** să afirme că fotbalul local nu se situează la nivelul cerințelor actuale. Dar tot el asociază acest aspect cu un altul, la fel de important, acela al pregătirii juniorilor și copiilor, al promovării talentelor locale. Și pe bună dreptate, pentru că așa cum opina și **Ozon** și **Vasile Lazăr,** antrenorul echipei de juniori, la **Petroșani,** oraș intrat deja în tradiția primei divizii, se resimte nevoia unui centru de copii și juniori, ca pepinieră nemijlocită și imediată a echipei divizionare. Dar unde să-și desfășoare activitatea acest centru ? Tot pe actualul teren, supraaglomerat, al **Jiului ?**

Și marele paradox rămîne faptul că în timp ce echipele din categoriile inferioare (indeobște cele din campionatul județean) pot face față necesităților, cele angrenate în diviziile naționale **(Jiul Petroșani, Minerul Lupeni)** întîmpină cele mai mari dificultăți. N-am încadrat aci decît asociațiile posesoare de terenuri, întrucît **Știința Petroșani** este obligată să se antreneze cînd la **Petrila,** cînd pe dealul de lîngă Institutul de Mine, cînd pe terenul **Jiul.** După cum e vremea : soare sau ploaie... Și tot din această cauză, în fiecare perioadă precompetițională **Jiul** „emigrează" în timpul pregătirilor pentru a cruța gazonul care, de fapt, e sublim, dar lipsește cu desăvîrșire...

Exemple de demult...

La Comisia municipală de fotbal (al cărei președinte este fostul internațional al Jiului, ing. Ion Panait) se știe foarte bine că dincolo de raportul 18 secții afiliate la F.R.F./16 antrenori, aparent satisfăcător, se ascunde, de fapt, o penurie de cadre de specialitate, resimțită de altfel nu numai în municipiul Petroșani ci și în județul Hunedoara.

Practic, marea majoritate a echipelor (excepții doar Minerul Aninoasa și Paringul Lonea) se pregătesc sub îndrumarea unor instructori voluntari care nu întotdeauna posedă timpul și cunoștințele necesare. Aceasta explică în bună măsură și o altă carență cu repercusiuni la nivelul fotbalului de performanță din Valea Jiului : în ultimii ani infuzia elementului local talentat în echipele divizionare a devenit tot mai firavă. Cu ani în urmă, o serie de jucători care activau în campionatele județene erau promovați în echipe superioare, cum a fost cazul lui Gabor și Stocker de la Paringul Lonea, Peronescu de la Minerul Ghelar. Aceste exemple au trecut însă în domeniul amintirilor, prezentul nemaioferind nimic similar. La scăderea procentului de promovări a tinerilor fotbaliști autohtoni concură și lipsa de preocupare pentru activitatea juniorilor. Excluzînd echipele divizionare Jiul și Minerul Lupeni, toate celelalte asociații, fără nici o excepție, au înregistrat absențe în campionatele la care participă. Și aceasta este doar o „formă de manifestare" întrucît la unele asociații, ca de pildă Minerul Uricani, Preparația Petrila, Constructorul Lupeni și Minerul Aninoasa, nici nu se poate vorbi despre munca cu juniorii.

Și poate de aceea, în compensație, copiilor li se acordă în ultima vreme o atenție susținută. După ce campionatul școlar rezervat școlilor generale, care a angrenat 18 echipe, s-a încheiat (campioană : reprezentativa Școlii generale de 8 ani nr. 6 Petroșani), o nouă competiție este în curs de desfășurare : campionatul municipal la care participă 8 echipe. La Jiul Petroșani, Minerul Vulcan, Paringul Lonea, Preparația Petrila, Minerul și Preparația Lupeni, copiii au balonul rotund la dispoziție. Este un fapt meritoriu care se cere continuat și atunci cînd piticii vor deveni juniori.

Pentru că, de fapt, asigurînd azi o pregătire corespunzătoare micilor fotbaliști (bază materială + cadre de specialitate) îți asiguri performanța de mîine.

Paul SLAVESCU
St. BALOI

Într-un număr viitor :
sportul LA BUCUREȘTI

TELEcronica

NOI DOI, SUB O UMBRELĂ

Două evenimente sportive au dominat ecranul săptămîna trecută, două — din care n-a rămas propriu-zis decît unul : plecarea d-nei Peel de lîngă d-nul Steed și internaționalele de atletism.

Atletismul a fost înregistrat în condiții eroice, pe o ploaie torențială care nu cînta împreună cu noi, cu o singură cameră (a doua defectîndu-se) și în necunoștință de cauză : în multe probe, concurenții nu ne deveneau cunoscuți decît la prima trecere prin fața tribunei, alteori ni se spunea că în cap e X, ca la intrarea în linia dreaptă X acela să se dovedească a fi Y, iar la 400 m plat culoarele s-au încurcat de parcă am fi asistat la un concurs în Terra-Nova transmis prin cablu transoceanic. Sigur că vina e a crainicilor de pe stadion și a oficialilor, taciturni ca orice curcă plouată. Dar cine ar putea să jure că Bădescu al nostru se descurcă printre noile vedete anonime ale atletismului românesc ? Deslușim cu ochiul liber, fără oficiali, chiar în condiții de potop, pe Lia Manoliu, Viorica Viscopoleanu, Zamfirescu, — dar mai departe, după Rățoi și Ungureanu, nu mai vedem nimic, habar n-avem cum arată la față Popescu de la Metalul și Carcalete de la Voința, băieții aștia cu 56 de secunde pe 400 garduri și 31 minute pe 10 000, din care nu știi ce iepure va sări. Așteptăm să iasă campioni europeni și după aceea îi privim în ochi, rugîndu-i să se întoarcă și cu fața la cameră, să-i vadă poporul. Dar pînă atunci, îi confundăm cu kenyenii, care kenyeni sînt totuna cu jamaicanii... În sfîrșit, din toată transmisia rămîne un moment de vreo 5 minute — Țopescu și Soeter, sub o umbrelă, moment de cinema foarte bun : pe fundalul unui 10 000 deluvian, cu un elvețian și un român prăpădindu-se la trenă, cu plutonul de umbre pierdut pe ecran, — Țopescu în costum și cămașă de vară, cu o pălărie din familia „Samuraiului" ținea brav umbrela pentru a-l adăposti pe Soeter, într-un balonseid ciuciulete. Ploaia le ajunsese la os, Soeter ne explica impasul Viscopolencei și dădea pronosticuri pentru Atena și anul 2 000, ajungea la 9,7 pe sută, dincolo de Beamon la lungime, visuri care sub ploaie, în decorul amarnicei curse de fond, sunau ca o scenă de tandrețe virilă într-un film al noii școli engleze în care alergători de curse lungi și antrenori stoici nu îndrăznesc să spună — din pudoare și mînie — cît de mult ar dori să trăiască într-o lume mai bună. Și această formulare a lui Soeter, pe marginea utopicelor recorduri din 2 001, replică demnă de un om care gîndește serios, viteaz și inteligent : „utopiile ? utopiile s-au dovedit de multe ori mediocrități"...

Iar doamna Peel—campioană în judo și karate — s-a supus răzbunării destinului — mulți campioni și necampioni ar trebui să extragă de aici o măsea și o învățătură de minte : prea a zburdat, prea s-a crezut invulnerabilă, prea mulți bărbați voinici au căzut miruiți și fulgerați de pumnul și privirea ei. Era fatal ca soarta să o trăznească și pe ea : bărbatul legitim trăia, adio joacă, adio enigme, adio Steed — cu bărbații legitimi nu se mai glumește, bărbații legitimi sînt urmați fără crîcnire, căminul conjugal spulberă enigmele. Păcat !

Eu, ca bărbat și sportiv, cred că nu voi încălca specificul cronicii-tele din acest ziar spunînd că despărțirea doamnei de domnul Steed a fost foarte nostimă, fair-play, așa cum se cuvine între oameni bine crescuți printre gloanțe și pumni. O replică va rămîne : „Fii atentă — îi spune angelul radios urmașei ei — lui îi place ceaiul amestecat invers"...

Adio și dacă-i pentru totdeauna — cum zice lordul englez — adio pentru totdeauna !

BELPHEGOR

LOTO — PRONOSPORT

3 ZILE PÎNĂ LA ÎNCHIDEREA VÎNZĂRII BILETELOR LA CONCURSUL EXCEPȚIONAL PRONOEXPRES DIN 3 AUGUST 1969

Primul concurs excepțional Pronoexpres cu premii în apartamente, autoturisme și excursii din 3 august 1969, va cuprinde 2 faze :

— **faza I,** formată din 3 extrageri (I—a III-a), fiecare de cîte 7 numere din 45, în total 21 numere ;

— **faza a II-a,** formată din 2 extrageri (a IV-a și a V-a) fiecare de cîte 7 numere din 45, în total 14 numere.

În total vor fi efectuate 5 extrageri de cîte 7 numere din 45, totalizînd 35 de numere extrase.

Cu un bilet de numai 12 lei se poate cîștiga un apartament sau un autoturism.

Se mai atribuie 60 excursii în Ungaria și Cehoslovacia de circa 15 zile, cu autocarul.

Rețineți ! Au mai rămas numai trei zile pentru procurarea biletelor.

Participînd pe bilete de 30 lei aveți șanse mari de cîștig.

● Tragerea Loto de mîine va avea loc la București în sala Clubului Finanțe Bănci din strada Doamnei nr. 2 cu începere de la ora 19. Tragerea va fi radiodifuzată. Nu uitați, astăzi este ULTIMA ZI în care vă mai puteți procura biletele.

NUMERELE EXTRASE LA CONCURSUL PRONOEXPRES NR. 31 DIN 30 IULIE

EXTRAGEREA I : 44 42 16 6 28 39. FOND DE PREMII : 376.929 lei.
EXTRAGEREA a II-a : 41 24 36 23 35 17 29. FOND DE PREMII : 309.026 lei.

PREMIILE ÎNTREGI ȘI SFERTURI DE LA TRAGEREA LOTO DIN 25 IULIE 1969

EXTRAGEREA I : Categoria I : 1 variantă întreagă a 57.130 lei ; categoria a II-a : 5 variante întregi a 17.139 lei ; categoria a III-a : 69 a 1.376 lei și 56 a 344 lei ; categoria a IV-a : 157 a 732 lei și 152 a 183 lei ; categoria a V-a : 575 a 249 lei și 451 a 62 lei.
EXTRAGEREA a II-a : Categoria B : 1 variantă sfert a 123.076 lei ; categoria C : 4 a 25.910 lei și 3 a 6.477 lei ; categoria D : 313 a 100 lei și 1.248 a 25 lei.

ÎN CURÎND!

RESTAURANT, BRASERIE, CRAMĂ
Șoseaua Kiseleff nr. 4 — București

sportul în lume

TENISMANII INDIENI SÎNT OBIȘNUIȚI CU „ALTITUDINEA" MARILOR FINALE

Mîine, startul! Pe centralul de la Progresul, vor sta față în față echipierii României și Indiei, pentru semifinala inter-zone a „Cupei Davis". Prima pe care o susțin tenismanii români, în suprema competiție a sportului alb.

Adversarii noștri sînt mai acomodați cu această... altitudine. Ei au disputat o dată challenge-roundul (1966), iar la ultima ediție s-au oprit abia în finala inter-zone, pierdută în fața americanilor, cei care au acum în vitrină faimoasa „Salatieră", răpită de la australieni.

De altfel, dezinvoltura proprie celor care au disputat mari întîlniri este vizibilă în alura oaspeților noștri asiatici. Așa i-am văzut și la antrenamentele din aceste zile, efectuate pe terenul unde vineri după-amiază va începe mult așteptata întrecere.

O impresie deosebită o lasă campionul indian, Premjit Lall. Înalt, de frumoasă carură, simpaticul succesor al lui Ram Krishnan la conducerea echipei lovește cu putere și adresă în mingile ce le dirijează razant peste fileu. Suplu și rapid pare Jay Mukerjea, pe care-l intuim și ca un jucător dîrz, gata să lupte pentru fiecare minge. El este, se pare, un specialist al jocului de dublu.

Ceilalți doi jucători din lotul oaspeților n-au vechi state în rîndurile echipei. Ei sînt proaspeți selecționați, dar se recomandă ca tenismani de talent, gata oricînd să suplinească pe cei doi incontestabili titulari. Am cules, în micro-portretele alăturate, cîteva date personale privind pe cei patru echipieri ai Indiei, care — începînd de mîine — vor fi adversarii jucătorilor noștri.

Primul contact oficial se va face însă de azi, la amiază. Atunci — în cadrul ședinței tehnice — numele viitorilor competitori vor fi scoase pe rînd din urnă și vom cunoaște cu exactitate contra cui vor juca, în cele trei zile ale meciului, Ion Țiriac și Ilie Năstase.

Rd. V.

Pentru întîlnirea internațională de tenis România — India (1, 2 și 3 august) biletele se pun în vînzare începînd de azi, la biroul de informații C.N.E.F.S. și la casa de bilete de la terenul Progresul.

Sînt valabile legitimațiile roșii și albastre în piele și cele roșii de ziariști.

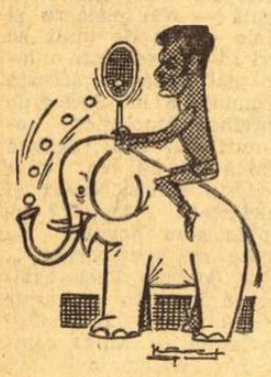

PREMJIT LALL

Nr. 1 în clasamentul pe anul 1968 al federației de tenis din India. De doi ani consecutiv campion al Indiei (1967 — învinge pe Țiriac în finala campionatelor naționale, la New Delhi; 1968 — pierde la Năstase, în finală).

27 ani; 1,86 m; 79 kg.

Din 1956, participă la competiții de tenis. Debutează la Wimbledon, 1959. În echipa Indiei pentru „Cupa Davis", din anul 1959.

Căsătorit; are 2 copii. Funcționar la oțelăriile „Tata".

Originar din Calcutta.

JAIDEEP MUKERJEA

Nr. 2 în tenisul indian, începînd din anul 1965, fără întrerupere; clasificat după R. Krishnan, în sezoanele 1965-67.

26 ani; 1,76 m; 73 kg.

Se remarcă la Wimbledon 1960, calificîndu-se în finala turneului de juniori. În echipa Indiei pentru „Cupa Davis", din anul 1961. Partener al lui Krishnan în challenge-round-ul 1966, pierdut cu 1-4 în fața Australiei, la Melbourne; indienii cîștigă partida de dublu, învingînd pe Newcombe-Roche.

Din Calcutta. Căsătorit; are o fetiță. Lucrează la societatea „Concrete Association of Cement" — Calcutta.

Desene de NEAGU RADULESCU

GAURAV MISRA

Neclasat în sezonul trecut, din cauza lipsei de participări în concursuri; nr. 4 în anul 1967.

20 de ani; 1,83 m; 80 kg.

Născut la Calcutta; student al Institutului de comerț.

Fost campion de juniori al Indiei, în 1965. Selecționat pentru prima oară în echipa țării, pentru „Cupa Davis".

ANAND AMRITHRAJ

Campion de juniori al Indiei.

17 ani; 1,80 m; 78 kg.

Participant la turneul de juniori de la ultima ediție a Wimbledon-ului; învins în 3 seturi de J. Alexander (Australia) finalistul concursului.

Originar din Madras. Elev la Colegiul din localitate.

ANQUETIL MAI RAPID CA MERCKX!

Pe velodromul „Vincennes" din Paris a avut loc o mare reuniune ciclistă cu participarea vedetelor ultimului Tur al Franței și a altor cunoscuți campioni. Belgianul Eddy Merckx a cîștigat cursa de eliminare, dar a fost învins de francezul Jacques Anquetil la viteză și în semifondul cu antrenament mecanic. În proba de urmărire individuală (pe distanța de 4 000 m), primul loc a revenit lui Pingeon, cronometrat cu timpul de 5:03,5, urmat de Mercks 5:03,9, Anquetil 5:04 și Gimondi 5:04,4.

În foto: Anquetil (stînga) și Merckx, după cursă.

O EXCELENTĂ CURSĂ A LUI MARK SPITZ — 100 m ÎN 52,9

În cadrul concursului internațional de natație de la Tel Aviv, multiplul campion și recordman american Mark Spitz a terminat învingător în proba de 100 m liber cu un timp excelent: 52,9. Pe locul secund s-a clasat compatriotul său David Solomon în 56,4. În proba feminină de 200 m bras, victoria a revenit înotătoarei mexicane Tamra Oynick cronometrată cu timpul de 2:53,4.

Alte rezultate: FEMININ: 200 m spate — Evona Towis (Israel) 2:41,1 (nou record al țării); 100 m liber — Maureen Caplan (Republica Sud-Africană) 1:03,7 MASCULIN: 200 m bras — Rami Yehudai (Israel) 2:45,1.

TELEX · TELEX

Pe stadionul „Bislet" din Oslo a luat sfîrșit întîlnirea internațională de atletism Norvegia — Cehoslovacia. Victoria a revenit oaspeților cu scorul de 117—95 p. În proba de 5 000 m primul a fost norvegianul Arne Kvalheim în 13:57,0. Cehoslovacul Hrus a cîștigat 400 m g. în 51,4. Alte rezultate: 200 m — Kynos (C) 21,3; triplu salt — Nemsovski (C) 15,78 m; 3 000 m obstacole — Risa (N) 8:46,0; ciocan — Hajek (C) 63,80 m.

■

În runda a doua a turneului internațional de șah de la Skopije, Victor Ciocîltea a întrerupt într-o poziție complicată cu maestrul iugoslav Sofrevski. Nicevski a cîștigat la Janosevici. Partidele Smislov — Parma și Matulovici — Horst s-au încheiat remiză.

■

Într-un meci internațional amical de fotbal, disputat la Moenchengladbach, echipa locală Borussia a învins cu scorul de 4—2 (2—1) formația olandeză Feijenoord.

■

Întîlnirea internațională amicală de polo pe apă Bulgaria — R.A.U., desfășurată la Sofia, a revenit gazdelor cu scorul de 8—7.

■

În meciul internațional amical de fotbal dintre formația F.C. Köln și echipa engleză West Ham United, fotbaliștii vest-germani au terminat învingători cu scorul de 4—1 (2—1) prin golurile marcate de Rupp (2), Blusch și Goldau.

■

CIUDAD DE MEXICO, 30. — Cunoscutul automobilist mexican Moises Solana și-a pierdut viața în timpul unei curse desfășurate în apropiere de capitala mexicană, pe Valea Rio Bravo. Automobilul „McLaren", pilotat de Solana, s-a izbit de stîlpul unui pod și a luat foc.

ASTĂ-SEARĂ, ÎNCEPE RALIUL DUNĂRII-CASTROL

36 de echipaje din 8 țări la start

Ora H se apropie cu pași repezi. Astă-seară, la 20,30 (ora Europei centrale) cei doi starteri — unul aflat la Praga și celălalt la Regensburg — vor da plecarea în Raliul Dunării. Lista de înscrieri cuprinde doar 36 de echipaje, 14 din ele programate să pornească la drum din capitala Cehoslovaciei, iar 22 din localitatea vest-germană amintită. Numărul de participanți (reprezentînd 8 țări și 9 mărci de automobile) este destul de mic în comparație cu celelalte etape ale campionatului european (Raliul San Remo, Raliul Lalelelor, Raliul Acropolei etc.) s-au chiar în comparație cu edițiile precedente ale competiției care începe în seara aceasta. Ne amintim că în 1964, la ediția inaugurală, Raliul Dunării s-a bucurat de prezența a 45 de echipaje, pentru ca în anii următori cifra să se mențină la aproximativ aceeași limită: 46 în 1965, apoi 64 în 1967 și, în sfîrșit, 44 în 1968. Doar cu trei ani în urmă, la a treia ediție, numărul de participanți a fost sub „cota" de astăzi: 27.

Și lungimea traseului (2 702 km) este mai mică decît în trecut. Iată, de altfel, cum s-a restrîns în decursul anilor distanța între punctele de start și sosire: 3 200 km (1964), 4 230 km (1965), 4 600 km (1966), 3 200 km (1967), 3 115 km (1968). Din ce cauză au procedat organizatorii în acest fel? Pentru că, de la o ediție la alta, ca o compensație a traseelor tot mai reduse, ei au mărit mediile orare și au amplificat numărul și dificultatea probelor speciale. Dar, trebuie să remarcăm că, deși ca traseu ediția din acest an este mult sub nivelul celorlalte raliuri din campionatul continentului (5 557 km în Monte Carlo, 4 500 km în Raliul Lalelelor!), pe concurenții care vor pleca la drum seara aceasta nu-i așteaptă, totuși, o promenadă turistică. Cele opt probe speciale din România (cu un total de 162 km) sînt, dacă avem în vedere unele declarații făcute de concurenți ieri, tot atîtea „capcane" și semne de întrebare asupra configurației finale a clasamentului.

Surprinzătoare este, așa cum remarcam și în cronicile precedente, absența de la start a majorității piloților de prim rang și a echipelor oficiale de uzină. Explicația acestei situații se află, probabil, într-o anumită tactică pe care o aplică pretendenții la primele locuri în campionatul european. Întrecerea continentală se compune anul acesta, după cum se știe, din 16 raliuri, împărțite în două grupe: mărci și piloți. Disputa pentru cel mai bun pilot european de raliuri s-a cam încheiat (s-au disputat 6 etape din 8), belgianul Gilbert Staepelaere și compatriotul său André Aerts aflîndu-se în prezent în fruntea clasamentului. În grupa mărcilor, din care face parte Raliul Dunării, nu s-au disputat decît abia trei etape, combatanții avînd în fața lor încă 5 ocazii de a-și măsura forțele. Cum aceste 5 ocazii reprezintă tot atîtea raliuri organizate mai aproape de casă și pe terenuri cunoscute (Finlanda, Franța, R.F.G. etc.), firmele vest-europene angajate în raliuri (Renault, Lancia, Daf, Alpine, Saab, Ford) au preferat, bănuim, să absenteze acum și să participe la etapele ulterioare ale campionatului.

În mod practic, pe lista de înscrieri figurează o singură echipă de club (cea românească), două echipe Elan Racing și două Bosch Racing (Austria), o echipă a sucursalei Porsche din Salzburg și o echipă neoficială Renault formată din așa-zișii „piloți locali" (bulgarii Ciubrikov, polonezii Nowiski și Bien, iugoslavii Novakovic și Pusnik). Restul sînt alergători independenți sau semiindependenți, susținuți în mod indirect de unele case constructoare, firme de accesorii, ori sucursale auto. Dintre toți, cele mai multe șanse le au Staepelaere și Walter Pöltinger. Mașina acestuia din urmă (Porsche 911 T) dezvoltă în jur de 190 CP. la o greutate de aproximativ 1 000 kg. Dar, fără îndoială, pot interveni și unele surprize, mai ales din partea austriacului W. Roser (Renault Alpine 1 300), a vest-germanului W. Levy (B.M.W. 2 000 TI), a cehoslovacului V. Hubacek (R 8 Gordini) sau chiar a bulgarului I. Ciubrikov. Pentru că (nu spunem o noutate) este greu să găsim un alt sport în care neprevăzutul să joace un rol atît de mare cum îl joacă în automobilism în general și în raliuri în special.

Participarea restrînsă de care vorbeam mai înainte nu anulează însă importanța Raliului Dunării, această competiție tradițională și nu scade din valoarea ei autoturistică, îngăduind concurenților — chiar în viteza aventurii lor rutiere — să admire frumusețile țării care oferă porțiunea majoritară a traseului: România.

Dan VASILIU

TURNEUL ȚĂRILOR SOCIALISTE

FLORETIȘTII ROMÂNI S-AU COMPORTAT SLAB

MINSK, 30 (prin telefon). — Turneul țărilor socialiste la scrimă a debutat, ca de obicei, cu proba masculină de floretă. La startul ei — 48 de trăgători, printre care și 5 români: *Țiu, Falb, Ardeleanu, Haukler* și *Ursovici.*

Proba a fost cîștigată de floretistul sovietic *Piotr Stankovici,* care, în turneul final, a înregistrat 4 victorii la fel ca și revelația concursului, *Vladimir Cis.* În baraj, Stankovici s-a detașat net (5—2).

Campionul mondial al probei, *Viktor Putiatin* (Uniunea Sovietică) s-a clasat pe locul 3, urmat de *Füredi* (Ungaria), *Dabrowski* și *Koszejowski,* ambii din primul lot al Poloniei.

N-au reușit să intre în finală o serie de trăgători cu o bună „carte de vizită", ca *Svești kov, Romanov* și *Șarov* (Uniunea Sovietică), *Franke* și *Lisewski* (Polonia). Ei au rămas în semifinale, la fel ca și reprezentantul țării noastre, *Haukler,* care n-a reușit decît o victorie.

Surprinzător de slab a evoluat *Țiu,* care a fost eliminat din primul tur! El a pasat tot timpul, ratînd asalt după asalt... Tot din turul I au fost eliminați *Ursovici* și *Ardeleanu.* Ultimul însă are meritul de a fi fost destul de activ. El a înregistrat 3 victorii, dar a pierdut calificarea — în favoarea lui Kaczmarek, avantajat doar de o singură tușă. *Falb* a trecut mai departe în turul II, împreună cu Haukler.

Proba următoare, cea de floretă femei. România concurează cu sportivele *Ileana Drîmbă, Maria Vicol, Suzana Ardeleanu, Adriana Moroșan* și *Rodica Văduva.*

Un nou turneu de tenis in S.U.A.

La South Orange (New Jersey) a început un turneu internațional de tenis, la care alături de cei mai buni jucători americani participă și o serie de tenismani de valoare din alte țări ale lumii.

În proba de simplu masculin (turul I), cunoscutul campion american Arthur Ashe l-a învins cu 6—4, 6—3 pe compatriotul său Jim Rombeau, iar chilianul Patricio Cornejo a dispus cu 6—4, 6—8, 6—1 de australianul Philip Dent.

Alte rezultate: Chanfreau (Franța) — Leonard (S.U.A.) 6—3, 6—1; Goven (Franța) — Keldie (Australia) 6—3, 10—8; Graebner (S.U.A.) — Cullen (S.U.A.) 6—2, 6—2; Scott (S.U.A.) — Ryan (Republica Sud-Africană) 7—5, 6—4.

TURNEUL FEMININ DE ȘAH DE LA SOFIA

SOFIA, 30 (Agerpres). — În runda a treia a turneului internațional feminin de șah de la Sofia, Elisabeta Polihroniade a remizat cu Szinka (Ungaria), rezultat consemnat și în partida dintre Davidova și Mihailova. Borisova a pierdut la Rensch, iar două partide s-au întrerupt.

FL. GHEORGHIU NU AVANSEAZĂ...

AMSTERDAM, 30 (Agerpres). — După 12 runde, în turneul internațional de șah de la Amsterdam continuă să conducă marele maestru maghiar Lajos Portisch cu 9½ puncte, urmat de Liberson și Vasiukov (ambii U.R.S.S.) — 8 puncte; Byrne (S.U.A.), Damianovici (Iugoslavia), Darga (R.F. a Germaniei) și Ivkov (Iugoslavia) — 7 puncte etc. Florin Gheorghiu ocupă locul 10, cu 5 puncte.

În runda a 12-a, Portisch a remizat cu Stein. Cu același rezultat s-au încheiat și partidele Tatai-Donner, Ivkov-Ree, Hartoch-Liberson și Darga-Damianovici. Fl. Gheorghiu a pierdut la cehoslovacul L. Kavalek.

CRITERIUL EUROPEAN DE JUNIORI LA TENIS DE MASĂ

Două medalii de aur și totuși...

Anuala confruntare a tinerelor speranțe continentale, „Criteriul european" la tenis de masă, s-a încheiat de curînd în pitoreasca stațiune Obertraum din Tirolul austriac. Urmărind această interesantă competiție, am avut ocazia ca în final să aplaudăm două victorii românești. Carmen Crișan, această junioară atît de dotată, a cîștigat cele două medalii de aur, manifestînd o superioritate categorică. Prin prisma cifrelor, e vorba deci de un bilanț mai mult decît onorabil! Și parcă, totuși...

Întrecerile au fost dominate de reprezentanții Cehoslovaciei. Cei 14 reprezentanți ai acestei țări au cucerit 4 medalii de aur, 4 de argint și 5 de bronz, tot lor revenindu-le normal și cupa transmisibilă „București", trofeu oferit de către federația română țării cu cel mai bun punctaj de ansamblu. Și aceasta, cu toate că cele două mari vedete cehoslovace, Vostova și Turai, nu au confirmat decît în mică măsură clasa lor internațională.

Din delegația noastră, în afară de Carmen Crișan nici unul dintre juniori nu a reușit să se claseze pe un loc fruntaș. Și, să recunoaștem că aceasta se întîmplă într-un an în care, mai mult ca oricînd, federația a încurajat promovarea tinerelor elemente.

La echipe băieți, în meciul decisiv pentru calificarea în semifinale, formația noastră a fost învinsă de Ungaria cu 5—4. Pierzînd la limită, regretul nostru a fost și mai mare și fără să vrem ne-am adus aminte de cei doi sancționați, rămași acasă, Macovei și Ovanez, care — prin cunoscutele lor acte de indisciplină — au dus la descompletarea echipei.

La echipe fete, tot într-o întîlnire contînd pentru semifinale, jucătoarele române au ieșit din cursă (0:3) în fața unui team destul de modest ca cel al Angliei. Aici a fost singurul moment neplăcut în evoluția, altfel, cu totul excepțională a lui Carmen Crișan. Ea a fost învinsă în primul meci de Horward, a doua echipieră engleză, ceea ce a hotărît, poate, soarta întregii întîlniri.

Nici probele de dublu băieți (Șerban Doboși — Gheorghe Teodor) și dublu mixt (Crișan — Doboși) nu ne-au adus multe bucurii, ambele noastre cupluri fiind eliminate în optimi de finală.

Se părea că la simplu băieți șansa ne va surîde. Campionul nostru, Șerban Doboși, a manifestat o formă bună în întîlnirile pe echipe, iar o tragere la sorți favorabilă îi asigura un culoar destul de comod pînă în semifinale. Dar, în sport nici o partidă nu este dinainte jucată și Doboși s-a văzut eliminat, inexplicabil, (10—21, 12—21) de către luxemburghezul Scheibel, un jucător mediocru pe care, fără exagerare, cel puțin 10 juniori români l-ar învinge fără nici o dificultate. De altfel, proba de simplu băieți a fost plină de surprize. Cei doi mari favoriți, Turai (Cehoslovacia) și Klamper (Ungaria), au fost eliminați și ei, finala disputîndu-se între doi outsideri: Orlovsky (Cehoslovacia) și Ostrovski (U.R.S.S.). Primul a cîștigat o finală puțin spectaculoasă, datorită emotivității excesive a ambilor competitori.

Succesul culorilor românești la probele de simplu fete și dublu fete a fost deplin. Carmen Crișan cîștigă titlul de campioană de junioare a Europei fără să piardă nici un set. Vreau să subliniez că valoarea tehnică a junioarelor a fost în această competiție sensibil superioară valorii juniorilor. Jocul lui Carmen Crișan din semifinală, cu cehoslovaca Grofova, și mai ales din finală, cu sovietica Gedraitite, ne-a încîntat pur și simplu: luciditate, hotărîre, curaj, automatizare perfectă! Fără a minimaliza meritele Astei Gedraitite, partenera de dublu a lui Carmen Crișan, vom sublinia cu toată obiectivitatea că tot calitatea jocului lui Carmen a fost hotărîtoare în cîștigarea celui de al doilea titlu, împotriva cuplului Vostova—Grofova, în cea mai frumoasă finală a acestor campionate.

Dar, tot obiectivitatea ne obligă să-i reamintim lui Carmen Crișan că jocul ei mai prezintă lacune. Ne referim în primul rînd la dificultatea serioasă pe care o are atunci cînd înfruntă încă o defensivă cu un joc bine organizat. (Horward).

Doboși, pînă la „accidentul" cu Scheibel, se poate spune că a jucat bine. Din punct de vedere tehnic, el este însă unilateral. Jocul lui se bazează în mod aproape exclusiv pe topspin. Iar dacă această lovitură nu-i „merge"... Gheorghe Teodor, jucător complet și ambițios, a început și el bine concursul, dar după prima înfrîngere s-a stins încet-încet. Mezinul echipei, Gheorghe Naftali, nu a confirmat decît în prea mică măsură încrederea ce i s-a acordat. În ultimul timp, el se îndepărtează prea mult de masă, iar jocul lui devine tot mai lent. Îndrumarea acestui copil, care reprezintă un mare talent, suferă undeva serioase deficiențe.

Monica Hariga și-a dat toată silința să o secondeze onorabil pe Carmen Crișan. Ea nu a putut însă depăși un anumit plafon tehnic și psihic.

În încheiere, m-aș adresa acelor mulți și talentați juniori ai noștri, care nu au avut bucuria de a participa la aceste campionate. Lui Bozga, lui Bildea, lui Coltescu și Bobocică, Mihaelei Lunteanu și Elenei Condicaru și încă atîtor alții! Am avut prilejul să vă cunosc mai îndeaproape și mă bucur să constat că ceea ce noi numim în limbaj sportiv, „clasă", mijește în voi. Vă îndemn la lucru, copii! Viitorul îl aveți în față.

Ion POP — antrenor

Caleidoscop

ENGLEZII ȘI PROBLEMELE ALTITUDINII

„Considerăm că va trebui să venim la Ciudad de Mexico cu cel puțin o lună înaintea începerii Campionatului mondial și nu cu 15 zile cum credeam pînă acum". Aceasta este principala concluzie pe care sir Alf Ramsey, directorul tehnic al națională de fotbal a Angliei, a tras-o după recentul meci amical disputat de echipa sa în compania reprezentativei Mexicului. „Am constatat pe teren — a spus Ramsey — că dificultățile pe care le prezintă căldura și altitudinea sînt mult mai mari decît credeam". În ce-i privește pe jucătorii mexicani, specialistul englez a declarat că „i-a găsit mult mai viguroși decît în 1966, cu prilejul ultimului campionat mondial".

NECAZURILE UNUI SUPORTER

Sezonul de fotbal din Anglia abia s-a încheiat și Charles Callaghan a și început „antrenamentele" în vederea reluării campionatului ligii. El speră să aibă posibilitatea să intre în tribunele terenurilor prin... porțile turnante.

Necazurile lui Callaghan, în vîrstă de 19 ani — un îndrăgostit al sportului cu balonul rotund — au început în sezonul trecut, cînd a descoperit că din cauza celor 130 kg ale sale și a circumferinței abdomenului de 140 cm, el nu mai poate să intre prin porțile turnante ale stadionului din Brentford pentru a urmări meciurile formației locale. Oficialii au fost nevoiți să-i permită accesul în tribune prin porțile principale, folosite pentru intrarea camioanelor...

„Niciodată nu am fost așa de supărat" — a declarat tînărul suporter, care a anunțat că „antrenamentul" său constă în consumarea de sucuri de fructe, salate și medicamente pentru slăbit, în locul cartofilor și plăcintelor cu carne de porc care constituiau pînă nu de mult deliciul prînzurilor sale. „Cu puțin noroc — a explicat acest suporter necăjit — s-ar putea să ajung să pot juca chiar fotbal".

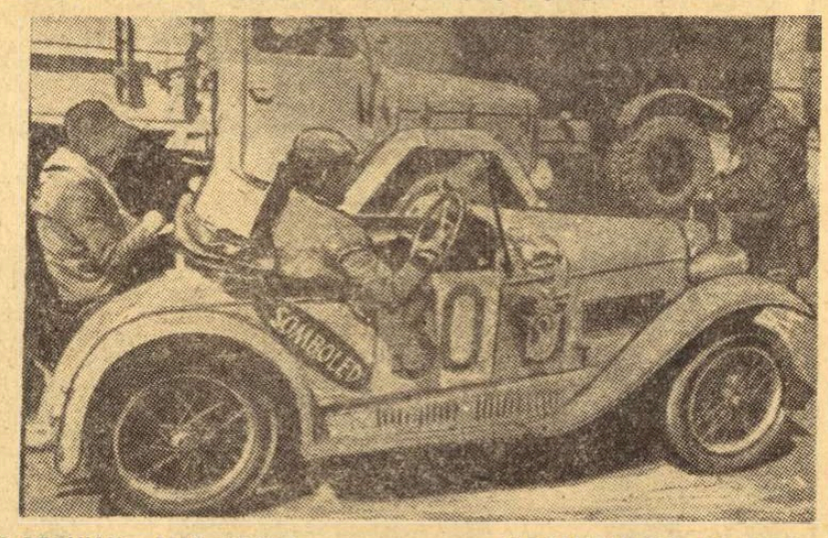

Iată un „bolid" al anilor de după primul război, pregătindu-se să ia startul într-o cursă desfășurată acum cîteva zile la Belgrad... Să precizăm, au fost numai automobile de tip vechi, iar cel din fotografie — un „Aero" (1923) de construcție cehoslovacă — a fost printre puținele care a reușit să încheie cursa

DAN POZNIAK... PREA UȘOR!

Poate nu știați că Dan Pozniak, campion european de box la categoria semigrea, a făcut în adolescență sport de performanță pe undele văzduhului... A fost planorist, așa cum mărturisește într-o scurtă declarație autobiografică:

„A trebuit să abandonez planorismul — spune cunoscutul sportiv sovietic — pentru că mă săturasem să car cu mine, în hazul altora, un sac cu nisip, greu de vreo 10 kilograme... Altfel se deplasa centrul de greutate al planorului, pentru că eram prea ușor. Odată am riscat: am vărsat nisipul, și am realizat un zbor mai lung ca toți, devenind campion școlar. Afară de asta m-a fascinat aeromodelismul, am făcut salturi cu parașuta și poate că aș fi devenit aviator... Dar, iată că într-o bună zi, un amic m-a luat cu el într-o sală de box: zicea că sînt acolo niște mănuși pe cinste... Numai că amicul n-a frecventat multă vreme sala, pe cînd eu am rămas".

VULCANOLOGUL PE RING...

„Nu mă așteptam deloc să văd la adversarul meu o asemenea rapiditate de acțiune și o tehnică atît de perfectă în ducerea luptei". Sînt cuvintele unui fost campion de box al Franței — Francis Bonnardel. Cel despre care acesta se exprimă în cuvinte așa elogioase nu este altul decît marele savant-vulcanolog Haroun Tazieff. Autorul „întîlnirilor cu diavolul" a disputat zilele trecute un meci amical de 3 reprize cu Bonnardel, meci care s-a încheiat la egalitate. Trebuie să amintim că, în tinerețe, Tazieff a fost un excelent boxer amator.

PREOCUPĂRI POST-OLIMPICE

Ce face un comitet olimpic de organizare după ce Olimpiada s-a încheiat? „Nu ne mai vedem capul de treburi" — a explicat Alejandro Ortega san Vincente, membru al comitetului de organizare a J.O. din Mexic. „Lucrurile nu sînt de loc simple — a continuat el. Trebuie să terminăm filmul consacrat Olimpiadei, volumele de „Memorii" ale Jocurilor Olimpice și să încheiem balanța definitivă de venituri și plăți a întrecerilor de anul trecut".

Filmul Olimpiadei va fi probabil gata pentru a fi difuzat în întreaga lume, în următoarele două luni „Memoriile" Jocurilor Olimpice vor fi redactate în 4 volume, ilustrate din belșug cu fotografii în culori. Ele vor înfățișa pe larg aspecte din Ciudad de Mexico, apoi Olimpiada culturală, organizarea J.O. și desfășurarea propriu-zisă a întrecerilor. Data punerii lor în vînzare a fost stabilită pentru sfîrșitul lunii septembrie.

În ce privește balanța financiară, încă nu se știe dacă este excedentară sau deficitară...

RECORDMAN LA 73 DE ANI!

Suedezul Ragnar Frunck din Stockholm, în vîrstă de 73 de ani, pretinde că a stabilit un nou record, cel puțin la categoria... pensionarilor. El a străbătut cu schiurile pe apă o distanță de 190 km. în 5 ore și 20 minute. **„Speram să realizez o performanță și mai bună — a declarat el — dar apa nu era prea liniștită, vîntul bătea cu destulă forță și, în plus, am fost surprins de ceață".** În 1954, Frunck acoperise o distanță de 320 km în 8 ore și jumătate cu schiurile pe apă. **„Atunci eram mai tînăr" — a explicat el.**

Prin telefon de la trimisul nostru special la Stuttgart, ROMEO VILARA

MECIUL ATLETIC EUROPA — AMERICA

LIA MANOLIU ȘI ILEANA SILAI — pe locul II

Peste 30 000 de spectatori au luat loc miercuri seara în tribunele stadionului Neckar din localitate pentru a fi martori ai primelor întreceri prilejuite de pasionanta dispută atletică dintre selecționatele Americii și Europei. Prezența unor atleți de mare valoare, printre care numeroși campioni olimpici și recordmani mondiali ne-a dat posibilitatea să urmărim probe de mare spectaculozitate și rezultate deosebite.

Șirul succeselor obținute de atleții europeni a fost deschis de vest-germanul Gerhard Hennige, care a cîștigat cursa de 400 m garduri învingîndu-l la mare luptă, pe americanul Mann. Cronometrele au indicat timp egal (50,0) pentru ambii concurenți. Cu multă nerăbdare am așteptat întrecerea pe distanța de 800 m a fetelor, unde se reedita duelul de la Ciudad de Mexico dintre Ileana Silai și Madeleine Manning. Românca s-a instalat de la început la conducere și după primul tur (57,5) prevedeam un rezultat excepțional. La 500 m, Manning a atacat, trecînd în frunte, dar Silai s-a plasat în imediata-i apropiere. La intrarea în linia dreaptă, alergătoarea de culoare a sprintat puternic și a cîștigat clar (2:01,3), în timp ce românca a fost nevoită să se mulțumească doar cu locul secund (2:03,8). Exact ca în Mexic...

Martin Liquori și Lee Evans au învins cu cifre excelente la capătul curselor de 1500 m și 400 m.

Așa cum era de așteptat, Liesel Westerman a ocupat primul loc la aruncarea discului (62,16) urmată de românca Lia Manoliu 54,06 m). Ora tîrzie la care s-au desfășurat întrecerile nu ne permite să vă comentăm și restul probelor. Iată cîteva din rezultatele tehnice ale probelor încheiate pînă la încheierea ediției:

Rezultate tehnice: *400 mg.:* Hennige (E) 50,0, Mann (A) 50,0, Schubert (E) 51,0, Lee (A) 51,4; *1500 m:* Liquori (A) 3:37,2; *800 (f)* Manning (A) 2:01,3, *I. Silai (E)* 2:03,8, Shaffer (A) 2:06,5, Nicolici (E) 2:08,6; *400 m:* L. Evans (A) 45,0; *200 m femei,* Ferrell (A) 23,3; *100 m* Carlos (A) 10,2.

Tiparul I.P. „Informația", str. Brezoianu nr. 23—25, București